T.C.
ANKARA
BÜYÜKŞEHİR
BELEDİYESİ

2019 Yılı FAALİYET RAPORU

ANKARA - 2020

T.C.
ANKARA İLİ
ANKARA BÜYÜKŞEHİR BELEDİYE BAŞKANLIĞI

2019 YILI
FAALİYET RAPORU

Mali Hizmetler Dairesi Başkanlığı koordinatörlüğünde hazırlanmıştır.

Grafik Tasarım ve Uygulama
Ramazan TÜRKMEN
Mehmet Özgür YILMAZ
Mahmut ÖZDEMİR
Cem YEŞİL

Adres:
Hipodrom Cad. No: 5
Yenimahalle / ANKARA

Telefon:
0312 507 10 00

Web:
www.ankara.bel.tr

E-mail:
153@ankara.bel.tr

Baskı
Anıl Ankara
Reklam Turizm Sanayi ve Ticaret Ltd. Şti.

Çalışmak demek,
boşuna yorulmak, terlemek değildir.
Zamanın gereklerine göre bilim ve
teknik ve her türlü uygar buluşlardan
azami derecede istifade etmek
zorunludur.

Mustafa Kemal ATATÜRK

Çok kıymetli hemşehrilerim!

Bilindiği üzere belediyeler dahil kamu idareleri stratejik planlarına uygun olarak her yıl performans programı ve bütçelerini hazırlarlar. Her mali yılın sonunda da o mali yıla ilişkin faaliyet sonuçlarını hazırladıkları Faaliyet Raporlarını Belediye Meclisinde kabul edildikten sonra kamuoyuna açıklar.

Göreve geldiğimizden beri saydamlık, katılımcılık ve hesap verme sorumluluğunu yönetim anlayışımızın temel taşları olarak kabul ettik. İsrafla mücadele ederek asıl sizlerin sahibi olduğu Belediye kaynaklarının etkin, etkili ve verimli kullanılmasına ve faaliyet sonuçlarımızı sizlerle paylaşmaya özen gösterdik. Bu kapsamda belirli aralıklarla idari ve mali faaliyetlerimize ilişkin bilgileri sizlerle paylaştık; bundan sonra da paylaşmaya devam edeceğiz.

2019 Mali Yılına ilişkin Faaliyet Raporunu da bu yaklaşımla hazırlayarak sizlerin bilgisine sunduk. Her ne kadar 2019 yılına ilişkin Performans Programı ve Bütçeyi bizden önceki yönetim hazırlamış olsa da devlette süreklilik ilkesi gereği 8 Nisan 2019 tarihinden itibaren yeni yönetim anlayışımızı da dahil ederek uyguladık. Faaliyet Raporunda 2019 Mali Yılında nelerin yapılması planlandığını, planlanan proje ve faaliyetlerden hangilerinin gerçekleştirildiği ve bunlara ilişkin performans değerlendirme sonuçlarını hesaplayarak siz değerli hemşerilerimizle paylaştık.

Yönetim dönemimiz süresince bir taraftan tasarruf yapıp gereksiz harcamalara son verirken diğer yandan belediye hizmetlerinin hem niteliğini hem de niceliğini artırarak sürdürdük. Yürüttüğümüz bu faaliyetlerle hem Belediye hizmetlerini yapmaya hem de devir aldığımız borçların yükünü azaltmaya özen gösterdik. 2019 Mali yılı sonunda Belediyemizi mali açıdan daha güçlü bir hale getirdik.

Öğrenciler başta olmak üzere gençlerimize, yaşlılarımıza, yoksullara, göçmenlere, ilimize gelip yatacak yeri, yiyecek ekmeği olmayan yurttaşlarımıza destek olduk. yardım ve hizmetleri artırarak sürdürdük.

Hemşerilerimizin ve özellikle muhtarlarımızın Belediyemize ulaşabilirliğini sağladık. “Başkent 153” gibi mobil uygulamalarla hemşerilerimizin ihtiyaçlarını gördük, dertlerine derman olduk.

Biliyoruz bunlar yeterli değil; hemşerilerimiz çok daha iyilerini hak ediyor. Ancak yıllardır birikmiş bütün sorunları kısa sürede çözmek mümkün değildir. Biz her türlü israftan kaçınarak Belediyemizin imkanlarını ve kaynaklarımızı hemşerilerimizin ihtiyaçlarını gidermek için kullanmaya devam edeceğiz.

Gelecek günlerin ülkemiz ve hemşerilerimiz için daha aydınlık olması dileğiyle 2019 Yılında Belediye hizmetlerinin yürütülmesine ve bu Faaliyet Raporunun hazırlanmasına katkı veren bütün çalışma arkadaşlarım ile Belediye Meclisi üyelerimize teşekkür eder, saygılar sunarım.

Mansur YAVAŞ
Ankara Büyükşehir Belediye Başkanı

İÇİNDEKİLER

Yönetici Sunuşu

I. GENEL BİLGİLER

A. Misyon ve Vizyon 12
B. Yetki, Görev ve Sorumluluklar 14
C. İdareye İlişkin Bilgiler 19
1. Fiziksel Yapı 19
2. Örgüt Yapısı 20
3. Bilgi ve Teknolojik Kaynaklar 22
4. İnsan Kaynakları 23
5. Sunulan Hizmetler 27
6. Yönetim ve İç Kontrol Sistemi 28
D. Diğer Hususlar 29

II. AMAÇ ve HEDEFLER

A. İdarenin Amaç ve Hedefleri 32
B. Temel Politikalar ve Öncelikler 42
C. Diğer Hususlar 43

III. FAALİYETLERE İLİŞKİN BİLGİ VE DEĞERLENDİRMELER

A. Mali Bilgiler 46
1. Bütçe Uygulama Sonuçları 46
2. Temel Mali Tablolara İlişkin Açıklamalar 50
3. Mali Denetim Sonuçları 50
4. Diğer Hususlar 50
B. Performans Bilgileri 51
1. Faaliyet ve Proje Bilgileri 51
2. Performans Sonuçları Tablosu 252
3. Performans Sonuçlarının Değerlendirilmesi 385
4. Performans Bilgi Sisteminin Değerlendirilmesi 385
5. Diğer Hususlar 385

IV. KURUMSAL KABİLİYET VE KAPASİTENİN DEĞERLENDİRİLMESİ

A. Üstünlükler 388
B. Zayıflıklar 388
C. Değerlendirme 388

V. ÖNERİ VE TEDBİRLER

EKLER
Ek-1: Üst Yönetici İç Kontrol Güvence Beyanı 389
Ek-2: Mali Hizmetler Birim Yöneticisinin Beyanı 390
Ek-3: Bilanço 391

Tablo Dizini

Tablo 1. Kadroya göre personel dağılımı 23
Tablo 2. Cinsiyete göre personel dağılımı 23
Tablo 3. Personel eğitim durumu 24
Tablo 4. Personel yaş dağılımı 24
Tablo 5. Personel hizmet süresi 25
Tablo 6. Birimlere göre personel cinsiyet ve kadro dağılımı 26
Tablo 7. İdarenin Amaç ve Hedefleri 32
Tablo 8. 2019 mali yılı gelir bütçesinin tahmin ve gerçekleşme oranları 46
Tablo 9. 2019 mali yıl gider bütçesi tahmin ve gerçekleşme oranları 47
Tablo 10. 2019 mali yılı bilanço özeti 49
Tablo 11. Bilanço 2017-2019 yılları arasında aktif değişimi 49
Tablo 12. Bilanço2017-2019 yılları arasında pasif değişimi 49
Tablo 13. İlçelere göre budama ve nakil yapılan ağaç sayıları 53
Tablo 14. İlçelere göre çevre düzenlemesi, kent mobilyası sayıları ile toplam maliyetleri 54
Tablo 15. İlçelere göre ilaçlama faaliyetleri ve maliyetleri 55

Şekil Dizini

Şekil 1. Teşkilat Şeması 21
Şekil 2. Cinsiyete göre personel dağılımı 23
Şekil 3. Personel eğitim durumu 24
Şekil 4. Personel yaş dağılımı 25
Şekil 5. Personel hizmet süresi 25

Görsel Dizini

Görsel 1. Dikmen Vadisi 4. Etap Rekreasyon Alanı Çevre Düzenleme Projesi 56
Görsel 2. Etimesgut İlçesi Temakent KDGPA 139 Adet Parkın Çevre Düzenleme Projesi 57
Görsel 3. Kuru Ağaçların Heykele Dönüştürülme Projesi 58
Görsel 4. Payamlı Tepe Piknik Alanı Çevre Düzenleme Projesi 58
Görsel 5. Birleşmiş Milletler Mesleki Eğitim Merkezi Yapımı 59
Görsel 6. Dikili Taş Saha Yapımı 60
Görsel 7. Selametli Halı Saha Yapımı 60
Görsel 8. Elmadağ İlçesi İsmetpaşa Mahallesi 1232 Ada 1-2 Parseller ve Çevresi Peyzaj Ön Projesi 62
Görsel 9. 30 Ağustos Zafer Parkı 64
Görsel 10. Ankara İklim Koşullarına Uygun Bitki Türleri Tespiti Toplantısı 65
Görsel 11. Bahçıvanlık Kursu 66
Görsel 12. İzciler ve Engellilerin Buluşması 67
Görsel 13. Türk Kadınlarına Muhtar Seçilme Hakkı Verilmesinin 86. Yıl Dönümü Başkentte Dikili Bir Ağacın Olsun Organizasyonu 67
Görsel 14. Tohum Takas Etkinliği 68
Görsel 15. Dünya İdari Kentler Birliği 2019 yılı Yönetim Kurulu Toplantısı 77
Görsel 16. Kazakistan Bağımsızlık Günü Etkinliği 78

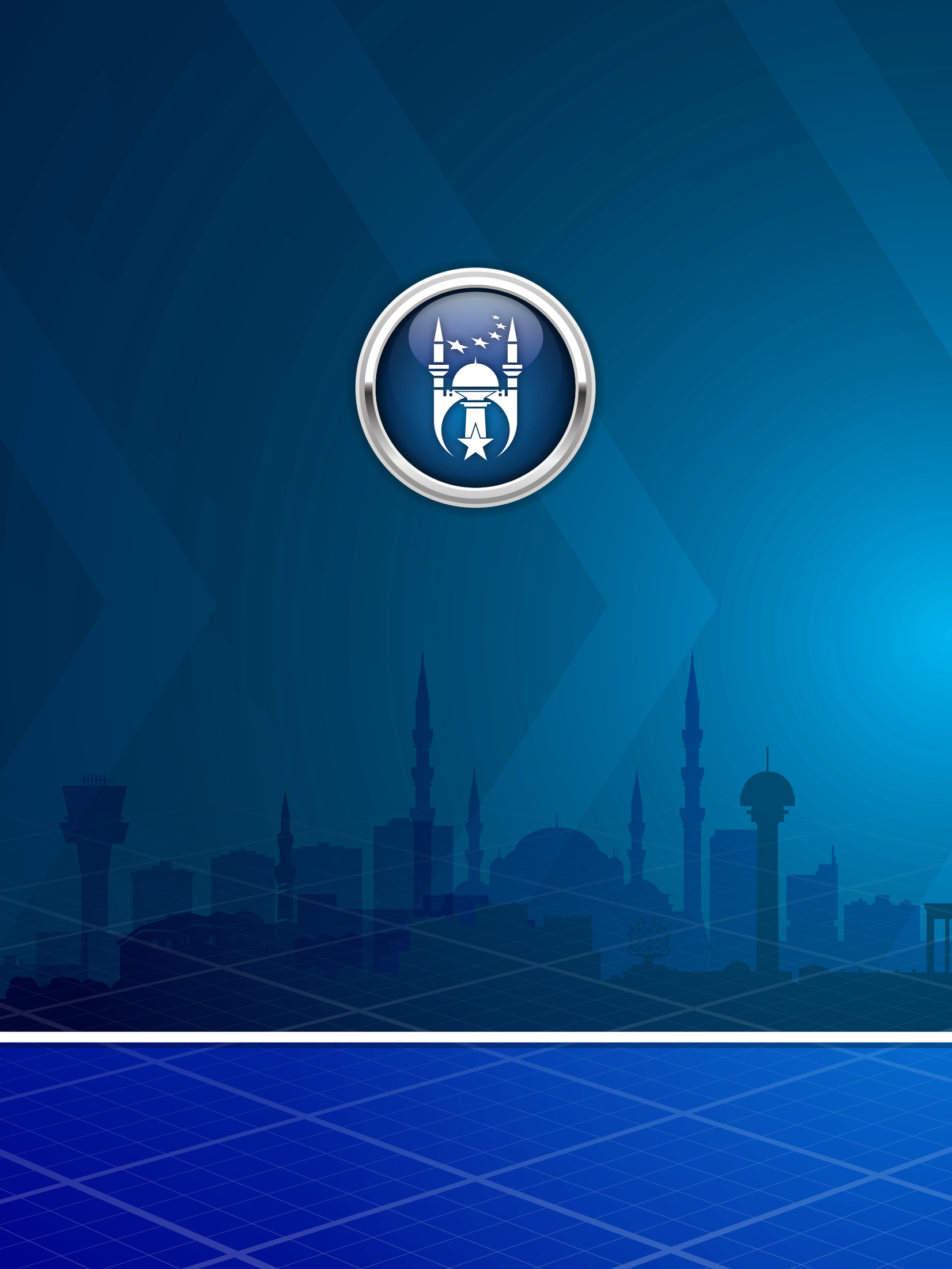

GENEL BİLGİLER

MİSYONUMUZ

Ankara Büyükşehir Belediyesi olmanın bilinci ve sorumluluğunda;

» Sosyal, kültürel, ekonomik, yönden şehirleşmenin
» Zihinsel fiziksel, psiko - açıdan yurttaşların yetkinleşmesine katkı sağlayacak ve yaşam kalitesini yükseltecek hizmetler sunmak.

VİZYONUMUZ

Dünya belediyelerine hizmet anlayışı ve sunumunda esin kaynağı olmak.

DEĞERLERİMİZ

» İnsana Saygı
» Ankaralıların Haklarına Saygı
» Şeffaflık ve Hesap Verebilirlik
» Kaynakların etkin ve verimli kullanımı
» Kurumsal kalite ilkelerine uyum
» Tarafsızlık
Kararlılık ve Süreklilik
» Hoşgörü
» Tarihine Bağlılık
» Doğaya Özen
» Kurumsallaşan Yapı
» Yetkinleşen Personel

İLKELERİMİZ

» Hizmetlerin yürütülmesinde temel esas; **"İnsana Saygı"**,
» Ankaralıların haklarına saygı,
» Şeffaflık ve hesap verebilirlik,
» Hizmetlerin sunumunda kararlılık ve süreklilik,
» ilişkilerde hoşgörü,
» Hizmetlerin planlanmasında ve sunumunda tarafsızlık
» Sosyal ilkelerde hoşgörü,
» Hizmetlerin planlanmasında ve sunumunda tarafsızlık

B. YETKİ, GÖREV VE SORUMLULUKLAR

Büyükşehir Belediyesinin Görev, Yetki ve Sorumlulukları (5216 S.K.md.7)

a) İlçe (...) (2) belediyelerinin görüşlerini alarak büyükşehir belediyesinin stratejik plânını, yıllık hedeflerini, yatırım programlarını ve bunlara uygun olarak bütçesini hazırlamak.

b) Çevre düzeni plânına uygun olmak kaydıyla, büyükşehir belediye (...)(3) sınırları içinde 1/5.000 ile 1/25.000 arasındaki her ölçekte nazım imar plânını yapmak, yaptırmak ve onaylayarak uygulamak; büyükşehir içindeki belediyelerin nazım plâna uygun olarak hazırlayacakları uygulama imar plânlarını, bu plânlarda yapılacak değişiklikleri, parselasyon plânlarını ve imar ıslah plânlarını aynen veya değiştirerek onaylamak ve uygulanmasını denetlemek; nazım imar plânının yürürlüğe girdiği tarihten itibaren bir yıl içinde uygulama imar plânlarını ve parselasyon plânlarını yapmayan ilçe (...)(2) belediyelerinin uygulama imar plânlarını ve parselasyon plânlarını yapmak veya yaptırmak.

c) Kanunlarla büyükşehir belediyesine verilmiş görev ve hizmetlerin gerektirdiği proje, yapım, bakım ve onarım işleriyle ilgili her ölçekteki imar plânlarını, parselasyon plânlarını ve her türlü imar uygulamasını yapmak ve ruhsatlandırmak, 20.7.1966 tarihli ve 775 sayılı Gecekondu Kanununda belediyelere verilen yetkileri kullanmak.

d) Büyükşehir belediyesi tarafından yapılan veya işletilen alanlardaki işyerlerine büyükşehir belediyesinin sorumluluğunda bulunan alanlarda işletilecek yerlere ruhsat vermek ve denetlemek.

e) Belediye Kanununun 69 ve 73 üncü maddelerindeki yetkileri kullanmak.

f) Büyükşehir ulaşım ana plânını yapmak veya yaptırmak ve uygulamak; ulaşım ve toplu taşıma hizmetlerini plânlamak ve koordinasyonu sağlamak; kara, deniz, su ve demiryolu üzerinde işletilen her türlü servis ve toplu taşıma araçları ile taksi sayılarını, bilet ücret ve tarifelerini, zaman ve güzergâhlarını belirlemek; durak yerleri ile karayolu, yol, cadde, sokak, meydan ve benzeri yerler üzerinde araç park yerlerini tespit etmek ve işletmek, işlettirmek veya kiraya vermek; kanunların belediyelere verdiği trafik düzenlemesinin gerektirdiği bütün işleri yürütmek

g) (Değişik: 12/11/2012-6360/7 md.) Büyükşehir belediyesinin yetki alanındaki mahalleleri ilçe merkezine bağlayan yollar, meydan, bulvar, cadde ve ana yolları yapmak, yaptırmak, bakım ve onarımı ile bu yolların temizliği ve karla mücadele çalışmalarını yürütmek; kentsel tasarım projelerine uygun olarak bu yerlere cephesi bulunan yapılara ilişkin yükümlülükler koymak; ilân ve reklam asılacak yerleri ve bunların şekil ve ebadını belirlemek; meydan, bulvar, cadde, yol ve sokak ad ve numaraları ile bunlar üzerindeki binalara numara verilmesi işlerini gerçekleştirmek

h) Coğrafî ve kent bilgi sistemlerini kurmak

i) Sürdürülebilir kalkınma ilkesine uygun olarak çevrenin, tarım alanlarının ve su havzalarının korunmasını sağlamak; ağaçlandırma yapmak; gayrisıhhî işyerlerini, eğlence yerlerini, halk sağlığına ve çevreye etkisi olan diğer işyerlerini kentin belirli yerlerinde toplamak; inşaat malzemeleri, hurda depolama alanları ve satış yerlerini, hafriyat toprağı, moloz, kum ve çakıl depolama alanlarını, odun ve kömür satış ve depolama sahalarını belirlemek, bunların taşınmasında çevre kirliliğine meydan vermeyecek tedbirler almak; büyükşehir katı atık yönetim plânını yapmak, yaptırmak; katı atıkların kaynakta toplanması ve aktarma istasyonuna kadar taşınması

hariç katı atıkların ve hafriyatın yeniden değerlendirilmesi, depolanması ve bertaraf edilmesine ilişkin hizmetleri yerine getirmek, bu amaçla tesisler kurmak, kurdurmak, işletmek veya işlettirmek; sanayi ve tıbbî atıklara ilişkin hizmetleri yürütmek, bunun için gerekli tesisleri kurmak, kurdurmak, işletmek veya işlettirmek; deniz araçlarının atıklarını toplamak, toplatmak, arıtmak ve bununla ilgili gerekli düzenlemeleri yapmak

j) Gıda ile ilgili olanlar dâhil birinci sınıf gayrisıhhî müesseseleri ruhsatlandırmak ve denetlemek, yiyecek ve içecek maddelerinin tahlillerini yapmak üzere laboratuvarlar kurmak ve işletmek.

k) Büyükşehir belediyesinin yetkili olduğu veya işlettiği alanlarda zabıta hizmetlerini yerine getirmek.

l) Yolcu ve yük terminalleri, kapalı ve açık otoparklar yapmak, yaptırmak, işletmek, işlettirmek veya ruhsat vermek.

m) Büyükşehirin bütünlüğüne hizmet eden donatılar, bölge parkları, hayvanat bahçeleri, hayvan barınakları, kütüphane, müze, spor, dinlence, eğlence ve benzeri yerleri yapmak, yaptırmak, işletmek veya işlettirmek; gerektiğinde amatör spor kulüplerine nakdî yardım yapmak, malzeme vermek ve gerekli desteği sağlamak, amatör takımlar arasında spor müsabakaları düzenlemek, yurt içi ve yurt dışı müsabakalarda üstün başarı gösteren veya derece alan sporculara, teknik yönetici, antrenör ve öğrencilere belediye meclis kararıyla ödül vermek.

n) Gerektiğinde mabetler ile sağlık, eğitim ve kültür hizmetleri için bina ve tesisler yapmak, kamu kurum ve kuruluşlarına ait bu hizmetlerle ilgili bina ve tesislerin her türlü bakımını, onarımını yapmak ve gerekli malzeme desteğini sağlamak.

o) Kültür ve tabiat varlıkları ile tarihî dokunun ve kent tarihi bakımından önem taşıyan mekânların ve işlevlerinin korunmasını sağlamak, bu amaçla bakım ve onarımını yapmak, korunması mümkün olmayanları aslına uygun olarak yeniden inşa etmek.

p) Büyükşehir içindeki toplu taşıma hizmetlerini yürütmek ve bu amaçla gerekli tesisleri kurmak, kurdurmak, işletmek veya işlettirmek, büyükşehir sınırları içindeki kara ve denizde taksi ve servis araçları dahil toplu taşıma araçlarına ruhsat vermek. (Ek cümle: 16/5/2018-7144/14 md.) Büyükşehir içindeki toplu taşıma hatlarıyla ilgili olarak; şehir merkezine olan uzaklık, nüfus ve hattı kullanan sayısı kriterleri esas alınarak tespit edilecek hatlarla ilgili toplu taşıma hizmetlerinin işlettirilmesine karar vermek.

r) Su ve kanalizasyon hizmetlerini yürütmek, bunun için gerekli baraj ve diğer tesisleri kurmak, kurdurmak ve işletmek; derelerin ıslahını yapmak; kaynak suyu veya arıtma sonunda üretilen suları pazarlamak.

s) Mezarlık alanlarını tespit etmek, mezarlıklar tesis etmek, işletmek, işlettirmek, defin ile ilgili hizmetleri yürütmek.

t) Her çeşit toptancı hallerini ve mezbahaları yapmak, yaptırmak, işletmek veya işlettirmek, imar plânında gösterilen yerlerde yapılacak olan özel hal ve mezbahaları ruhsatlandırmak ve denetlemek.

u) İl düzeyinde yapılan plânlara uygun olarak, doğal afetlerle ilgili plânlamaları ve diğer hazırlıkları büyükşehir ölçeğinde yapmak; gerektiğinde diğer afet bölgelerine araç, gereç ve malzeme desteği vermek; itfaiye ve acil yardım hizmetlerini yürütmek; patlayıcı ve yanıcı madde üretim ve depolama yerlerini tespit etmek, konut, işyeri, eğlence yeri, fabrika ve sanayi kuruluşları ile kamu kuruluşlarını yangına ve diğer afetlere karşı alınacak önlemler yönünden denetlemek, bu konuda mevzuatın gerektirdiği izin ve ruhsatları vermek.

v) Sağlık merkezleri, hastaneler, gezici sağlık üniteleri ile yetişkinler, yaşlılar, engelliler, kadınlar, gençler ve çocuklara yönelik her türlü ve kültürel hizmetleri yürütmek, geliştirmek ve bu amaçla tesisler kurmak, meslek ve beceri kazandırma kursları açmak, işletmek veya işlettirmek, bu hizmetleri yürütürken üniversiteler, yüksekokullar, meslek liseleri, kamu kuruluşları ve sivil toplum örgütleri ile işbirliği yapmak.

y) Merkezî ısıtma sistemleri kurmak, kurdurmak, işletmek veya işlettirmek.

z) (Değişik: 12/11/2012-6360/7 md.) Afet riski taşıyan veya can ve mal güvenliği açısından tehlike oluşturan binaları tahliye etme ve yıkım konusunda ilçe belediyelerinin talepleri hâlinde her türlü desteği sağlamak.

Büyükşehir belediyeleri birinci fıkranın (c) bendinde belirtilen yetkilerini, imar plânlarına uygun olarak kullanmak ve ilgili belediyeye bildirmek zorundadır. (Değişik ikinci cümle: 12/11/2012-6360/7 md.) Büyükşehir belediyeleri birinci fıkranın (l), (s), (t) bentlerindeki görevleri ile temizlik hizmetleri ve adres ve numaralandırmaya ilişkin görevlerini belediye meclisi kararı ile ilçe belediyelerine devredebilir, birlikte yapabilirler. (Ek üç cümle: 16/5/2018-7144/14 md.) Büyükşehir belediyeleri, birinci fıkranın (p) bendinin ikinci cümlesinde yer alan kriterler esas alınarak büyükşehir belediye meclisi kararıyla belirlenen yerlerdeki toplu taşıma hatlarının işletmesinin o bölgede kurulu taşıma birlik veya kooperatiflerinden temin edilmesine karar verebilir. Bu durumda ihaleye katılacaklarda ve kullanılacak taşıma araçlarında aranacak şartlar belediyelerce belirlenir. Taşıma birlik veya kooperatiflerine, belediye bütçelerinden toplu taşıma hizmetlerinden ücretsiz veya indirimli olarak yararlanacaklara ilişkin gelir desteği ödemeleri yapılabilir.

ALTYAPI HİZMETLERİ

Büyükşehir Belediyesinin Görev, Yetki ve Sorumlulukları (5216 S.K.md.8)

Büyükşehir içindeki alt yapı hizmetlerinin koordinasyon içinde yürütülmesi amacıyla büyükşehir belediye başkanı ya da görevlendirdiği kişinin başkanlığında, yönetmelikle belirlenecek kamu kurum ve kuruluşları ile özel kuruluşların temsilcilerinin katılacağı alt yapı koordinasyon merkezi kurulur. Büyükşehir ilçe (...)(1) belediye başkanları kendi belediyesini ilgilendiren konuların görüşülmesinde koordinasyon merkezlerine üye olarak katılırlar. Altyapı koordinasyon merkezi toplantılarına ayrıca gündemdeki konularla ilgili kamu kurumu niteliğindeki meslek kuruluşlarının (oda üst kuruluşu bulunan yerlerde üst kuruluşun) temsilcileri de davet edilerek görüşleri alınır.

Altyapı koordinasyon merkezi, kamu kurum ve kuruluşları ile özel kuruluşlar tarafından büyükşehir içinde yapılacak alt yapı yatırımları için kalkınma plânı ve yıllık programlara uygun olarak yapılacak taslak programları birleştirerek kesin program hâline getirir. Bu amaçla, kamu kurum ve kuruluşları ile özel kuruluşlar alt yapı koordinasyon merkezinin isteyeceği coğrafî bilgi sistemleri dâhil her türlü bilgi ve belgeyi vermek zorundadırlar. Kesin programlarda birden fazla kamu kurum ve kuruluşu tarafından aynı anda yapılması gerekenler ortak programa alınır. Ortak programa alınan alt yapı hizmetleri için belediye ve diğer bütün kamu kurum ve kuruluşlarının bütçelerine konulan ödenekler, alt yapı koordinasyon merkezi bünyesinde oluşturulacak alt yapı yatırım hesabına aktarılır.

Ortak programa alınan hizmetler için kamu kurum ve kuruluş bütçelerinde yeterli ödeneğin bulunmadığının bildirilmesi durumunda, büyükşehir belediyesi veya ilgisine göre bağlı kuruluş bütçelerinden bu hizmetler için kaynak ayrılabilir. Kamu kurum ve kuruluşları alt yapı ortak yatırım hizmetleri için harcanan miktarda ödeneği, yeniden değerleme oranını da dikkate alarak ertesi yıl bütçesinde ayırır. Ayrılan bu ödenek belediye veya ilgili bağlı kuruluşunun hesabına aktarılır. Bu bedel ödenmeden ilgili kamu kurum veya kuruluşu, büyükşehir belediyesi sınırlarında yeni bir yatırım yapamaz.

Ortak programa alınmayan yatırımlar için bakanlıklar, ilgili belediye ve diğer kamu kurum ve kuruluşları alt yapı koordinasyon merkezi tarafından belirlenen programa göre harcamalarını kendi bütçelerinden yaparlar.

Koordinasyon merkezleri tarafından alınan ortak yatırım ve toplu taşımayla ilgili kararlar, belediye ve bütün kamu kurum ve kuruluşlarıyla ilgililer için bağlayıcıdır.

Altyapı koordinasyon merkezinin çalışma esas ve usulleri ile bu kurullara katılacak kamu kurum ve kuruluş temsilcileri, İçişleri Bakanlığı tarafından çıkarılacak yönetmelikle belirlenir. İçişleri Bakanlığı, çıkarılacak bu yönetmeliğin, alt yapı yatırım hesabının kullanılması ve ödenek tahsisi ve aktarmasına ilişkin kısımları hakkında, Maliye Bakanlığı ve Devlet Plânlama Teşkilâtı Müsteşarlığının görüşünü alır

ULAŞIM HİZMETLERİ

Büyükşehir Belediyesinin Görev, Yetki ve Sorumlulukları (5216 S.K.md.9)

Büyükşehir içindeki kara, deniz, su, göl ve demiryolu üzerindeki her türlü taşımacılık hizmetlerinin koordinasyon içinde yürütülmesi amacıyla büyükşehir belediye başkanı ya da görevlendirdiği kişinin başkanlığında, yönetmelikle belirlenecek kamu kurum ve kuruluşları ile Türkiye Şoförler ve Otomobilciler Federasyonunun görevlendireceği ilgili odanın temsilcisinin katılacağı Ulaşım Koordinasyon Merkezi kurulur. İlçe belediye başkanları kendi belediyesini ilgilendiren konuların görüşülmesinde koordinasyon merkezlerine üye olarak katılırlar. Ulaşım Koordinasyon Merkezi toplantılarına ayrıca gündemdeki konularla ilgili üye olarak belirlenmeyen ulaşım sektörü ile ilgili kamu kurumu niteliğindeki meslek kuruluşlarından ihtisas meslek odalarının temsilcileri de davet edilerek görüşleri alınır.

Bu Kanun ile büyükşehir belediyesine verilen trafik hizmetlerini plânlama, koordinasyon ve güzergâh belirlemesi ile taksi, dolmuş ve servis araçlarının durak ve araç park yerleri ile sayısının tespitine ilişkin yetkiler ile büyükşehir sınırları dahilinde il trafik komisyonunun yetkileri ulaşım koordinasyon merkezi tarafından kullanılır.

Ulaşım koordinasyon merkezi kararları, büyükşehir belediye başkanının onayı ile yürürlüğe girer.

Ulaşım koordinasyon merkezi tarafından toplu taşıma ile ilgili alınan kararlar, belediyeler ve bütün kamu kurum ve kuruluşlarıyla ilgililer için bağlayıcıdır.

Koordinasyon merkezinin çalışma esas ve usulleri ile bu kurullara katılacak kamu kurum ve kuruluş temsilcileri, İçişleri Bakanlığı tarafından çıkarılacak yönetmelikle belirlenir.

Büyükşehir belediyelerine bu kanun ile verilen görev ve yetkilerin uygulanmasında, 13.10.1983 tarihli ve 2918 sayılı Karayolları Trafik kanununun bu kanuna aykırı hükümleri uygulanmaz

İMAR DENETİMİ

Büyükşehir belediyesinin imar denetim yetkisi(5216 S.K.md.11)

Büyükşehir belediyesi, ilçe (...)(2) belediyelerinin imar uygulamalarını denetlemeye yetkilidir. Denetim yetkisi, konu ile ilgili her türlü bilgi ve belgeyi istemeyi, incelemeyi ve gerektiğinde bunların örneklerini almayı içerir. Bu amaçla istenecek her türlü bilgi ve belgeler en geç on beş gün içinde verilir. İmar uygulamalarının denetiminde kamu kurum ve kuruluşlarından, üniversiteler ve kamu kurumu niteliğindeki meslek kuruluşlarından yararlanılabilir.

Denetim sonucunda belirlenen eksiklik ve aykırılıkların giderilmesi için ilgili belediyeye üç ayı geçmemek üzere süre verilir. Bu süre içinde eksiklik ve aykırılıklar giderilmediği takdirde, büyükşehir belediyesi eksiklik ve aykırılıkları gidermeye yetkilidir.

Büyükşehir belediyesi tarafından belirlenen ruhsatsız veya ruhsat ve eklerine aykırı yapılar, gerekli işlem yapılmak üzere ilgili belediyeye bildirilir. Belirlenen imara aykırı uygulama, ilgili belediye tarafından üç ay içinde giderilmediği takdirde, büyükşehir belediyesi 3.5.1985 tarihli ve 3194 sayılı İmar Kanununun 32 ve 42'nci maddelerinde belirtilen yetkilerini kullanma hakkını haizdir. Ancak 3194 sayılı Kanunun 42'nci madde kapsamındaki konulardan dolayı iki kez ceza verilemez.

C. İDAREYE İLİŞKİN BİLGİLER

1-FİZİKSEL YAPI

Taşınmazlar ve Hizmet Binaları:

Sıra No	Hizmet Birimleri ve Tesisler	Sayısı
1	Belediye Hizmet Binası	3
2	Belmek –Meslek Edindirme Kursu	65
3	İtfaiye Hizmetleri	26
4	Çocuk Kulüpleri ve Gençlik Merkezleri	20
5	Hanımlar Lokali	24
6	Aile Yaşam Merkezi	10
7	Eğitim ve Dinlenme Tesisleri	3
GENEL TOPLAM		**151**

Sıra No	Taşınmaz Türü	Sayısı
1	Arsa-Tarla-Bağ	10.809
2	Bağımsız Bölüm	4.454
3	Mezarlık-Park	1.319
GENEL TOPLAM		**16.582**

Hizmet Araç ve Ekipmanları:

Araç Cinsi	Adet	Araç Cinsi	Adet	Araç Cinsi	Adet
Ağaç Sökme Aracı	9	İtfaiye Kumanda Otobüsü	1	Motosiklet	20
Akaryakıt Tankeri	20	İtfaiye Köpük Aracı	1	Otobüs	31
Ambulans	24	Kamyon	308	Otomobil	36
Arazöz	23	Kamyonet	125	Paletli Kırıcı	1
Asfalt Distribütörü	9	Kar Küreme Aracı	18	Platform	2
Asfalt Tamir Aracı	11	Karla Mücadele Aracı	99	Römork	8
ATV Aracı	2	Kazıcı	2	Silindir	82
Beko Kepçe	37	Kazıcı-Yükleyici	6	Silindir Taşıma Römorku	3
Bordür Döşeme Aracı	1	Kepçe	45	Şnorkel	3
Cenaze Aracı	34	Kombine Kanal Açma Ve Temizleme Aracı	6	Soğuk Asfalt Sökücü	2
Çekici Kamyon	32	Kurtarıcı	6	Su Tankeri	75
Çöp Kamyonu	10	Lastik Tekerlekli Yükleyici	7	Süpürge Aracı	97
Dozer	13	Lastik Tekerlekli Örümcek	5	Traktör	17
Ekskavatör	118	İtfaiye Merdiveni	18	Vidanjör	7
Finişer (Asfalt Serme)	5	Mini Süpürge	4	Vinç	7
Fork-Lıft	15	Mini Yükleyici	26	Yağlama Aracı	2
Greyder	28	Mobil Eleme Aracı	2	Yarı Römork	54
İtfaiye Aracı	60	Minibüs	56	Yükleyici	29
ARAÇ TOPLAMI					**1.662**
EKİPMAN TOPLAMI					**1.774**
TOPLAM					**3.436**

2- Örgüt Yapısı

Belediyemiz teşkilat yapısı; 5216 sayılı Büyükşehir Belediyesi Kanununun 21 ve 22'nci maddeleri ve 5393 sayılı Belediye Kanunu'nun 48, 49 ve 50'nci maddelerine göre kurulmaktadır.

Söz konusu Kanun maddeleri incelendiğinde, aşağıdaki hususlar belediye teşkilatları açısından oldukça önemli hükümler olarak karşımıza çıkmaktadır.

1) Büyükşehir belediyesi teşkilâtı; norm kadro esaslarına uygun olarak genel sekreterlik, daire başkanlıkları ve müdürlüklerden oluşur.

2) Birimlerin kurulması, kaldırılması veya birleştirilmesi büyükşehir belediyesi meclisinin kararı ile olur.

3) Büyükşehir belediyesinde başkan yardımcısı bulunmaz. Hizmetlerin etkili ve verimli bir şekilde yürütülebilmesi için, genel sekretere yardımcı olmak üzere, norm kadroya uygun olarak genel sekreter yardımcısı atanabilir.

4) Büyükşehir belediyesinde hizmetlerin yürütülmesi belediye başkanı adına onun direktifi ve sorumluluğu altında mevzuat hükümlerine, belediyenin amaç ve politikalarına, stratejik plânına ve yıllık programlarına uygun olarak genel sekreter ve yardımcıları tarafından sağlanır.

5) Büyükşehir belediyesi personeli büyükşehir belediye başkanı tarafından atanır. Personelden müdür ve üstü ünvanlı olanlar ilk toplantıda büyükşehir belediye meclisinin bilgisine sunulur.

6) Genel sekreter, belediye başkanının teklifi üzerine Çevre ve Şehircilik Bakanlığı tarafından atanır. Genel sekreter kadrosuna atananlar, genel idare hizmeti sınıfına dâhil bakanlık genel müdürleri, genel sekreter yardımcısı kadrosuna atananlar bakanlık müstakil daire başkanları, 1. Hukuk Müşaviri ve daire başkanlığı kadrosuna atananlar ise bakanlık daire başkanları için ilgili mevzuatında öngörülen ek gösterge, makam, görev ve temsil tazminatları ile 657 sayılı Devlet Memurları Kanununun ''152'inci'' maddesi uyarınca ödenen zam ve tazminatlardan aynen yararlanırlar.

7) "Belediyenin yıllık toplam personel giderleri, gerçekleşen en son yıl bütçe gelirlerinin 213 sayılı Vergi Usul Kanununa göre belirlenecek yeniden değerleme katsayısı ile çarpımı sonucu bulunacak miktarın yüzde otuzunu aşamaz."

ANKARA BÜYÜKŞEHİR BELEDİYESİ TEŞKİLAT YAPISI

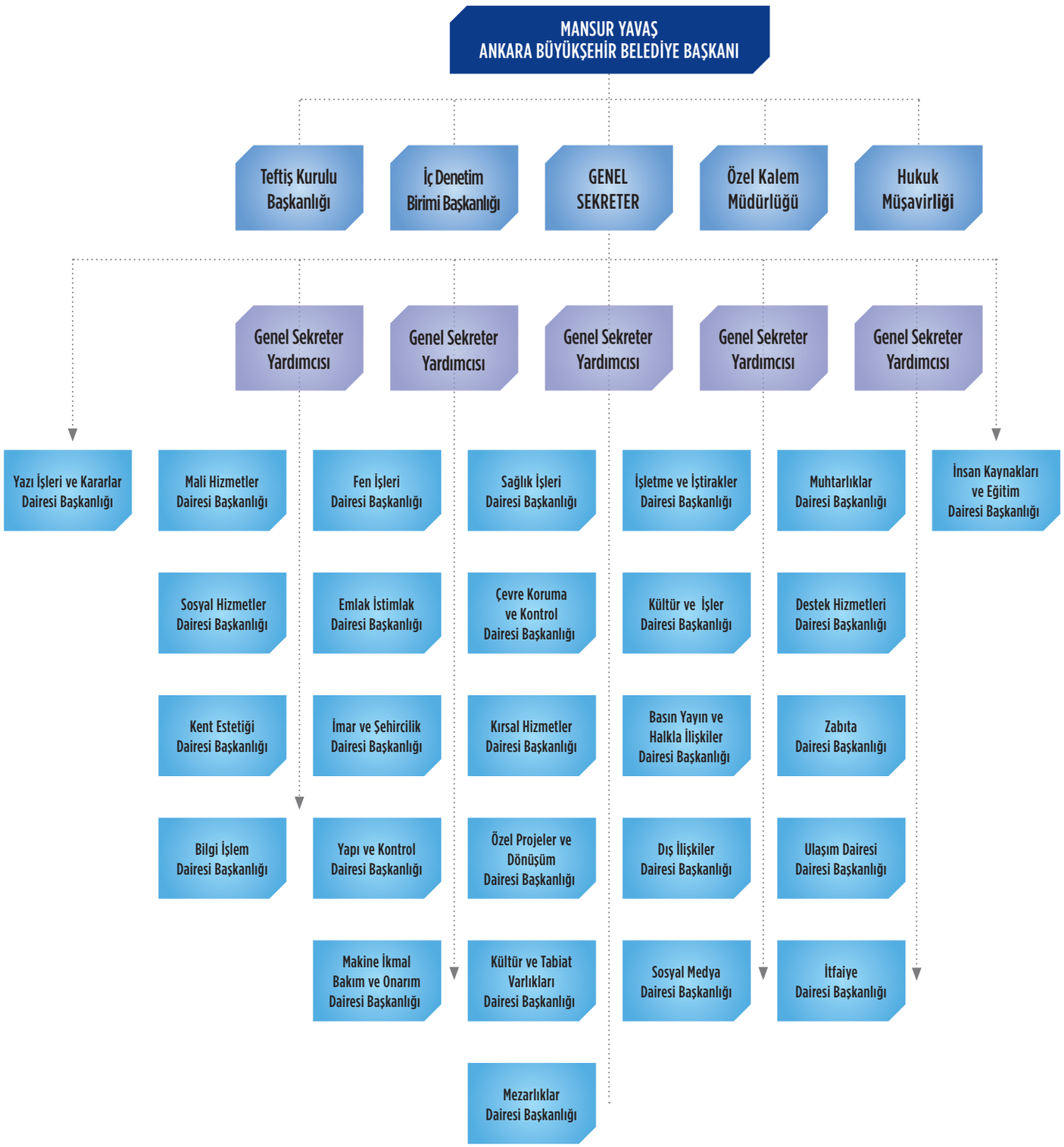

Şekil 1 Teşkilat Şeması

3-BİLGİ VE TEKNOLOJİK KAYNAKLAR

Belediyemizin hizmet birimlerinin etkin çalışabilmesi için kullanılmakta olan sistem donanımları 32 adet fiziksel sunucu, 69 adet switch, 2 adet yedekleme ünitesi, 3 adet güvenlik duvarı bulunmaktadır. Sistem donanımlarına ilişkin detaylar aşağıdaki tabloda sunulmuştur.

Sıra No	Sistem Donanımları	Adet
1	Fiziksel Sunucu	32
2	NAS tipi Storage	6
3	Hybrit Storage	1
4	Yedekleme Ünitesi	2
5	Switch	69
6	SAN Switch	2
7	Güvenlik Duvarı	3
8	Entegre Uygulama Sunucusu	4
9	Ortam İzleme ve Log İzleme Cihazı	1

Kullanıcı donanımımı olarak hizmet birimlerimiz genelinde 5.000 adet bilgisayar, 530 adet yazıcı ve fotokopi makinesi, 98 adet kablosuz erişim cihazı, 100 adet tablet bilgisayar bulunmaktadır. Kullanıcı donanımlarına ilişkin detaylar aşağıdaki tabloda sunulmuştur.

Sıra No	Kullanıcı Donanımları	Adet
1	Bilgisayar	5.000
2	Yazıcı ve Fotokopi Makinesi	530
3	Evrak İmha Makinesi	100
4	Kablosuz Erişim Noktası	98
5	Sunucu (Server)	107
6	Tablet Bilgisayar	100
7	3g/4g Mobil Modem	1

Bilgi ve teknolojileri kaynakları kapsamında kullanılmakta olan yazılımlar;

Sıra No	Kullanılan Yazılımlar	Sıra No	Kullanılan Yazılımlar
1	Sistem Yazılımları	9	Symantec Mail Gateway
2	Cloud Flare Bulut DNS (Atak Önleme)	10	Sundray Hotspot Wİ-Fİ
3	Karmasis İnfraskope Log Yazılımı	11	HP MSM765 Wi-Fi Controller
4	Microsoft Exchange 2010 (Kurumsal Mail)	12	Karmasis İnfraskope Screen Recoder
5	DELL EMC Networker (Yedekleme Yazılımı)	13	EBYS
6	Kaspersky (Antivirüs)	14	Mali İnd
7	Roksit DNS (DNS Firewall)	15	Mebis
8	HP IMC Management (Switch Yönetimi)	16	Meclis Gündemi

4-İNSAN KAYNAKLARI

Tablo 1 Kadroya göre personel dağılımı

Kadro	Personel Sayısı
Memur	3.026
Sözleşmeli	242
İşçi	379
TOPLAM	**3.647**

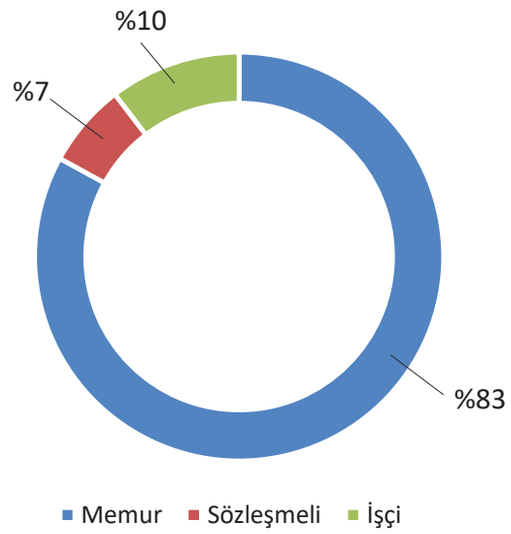

Tablo 2 Cinsiyete göre personel dağılımı

Cinsiyet	Memur	Sözleşmeli	İşçi	Toplam
Kadın	684	105	41	830
Erkek	2.342	137	338	2.817
Toplam	**3.026**	**242**	**379**	**3.647**

Şekil 2 Cinsiyete göre personel dağılımı

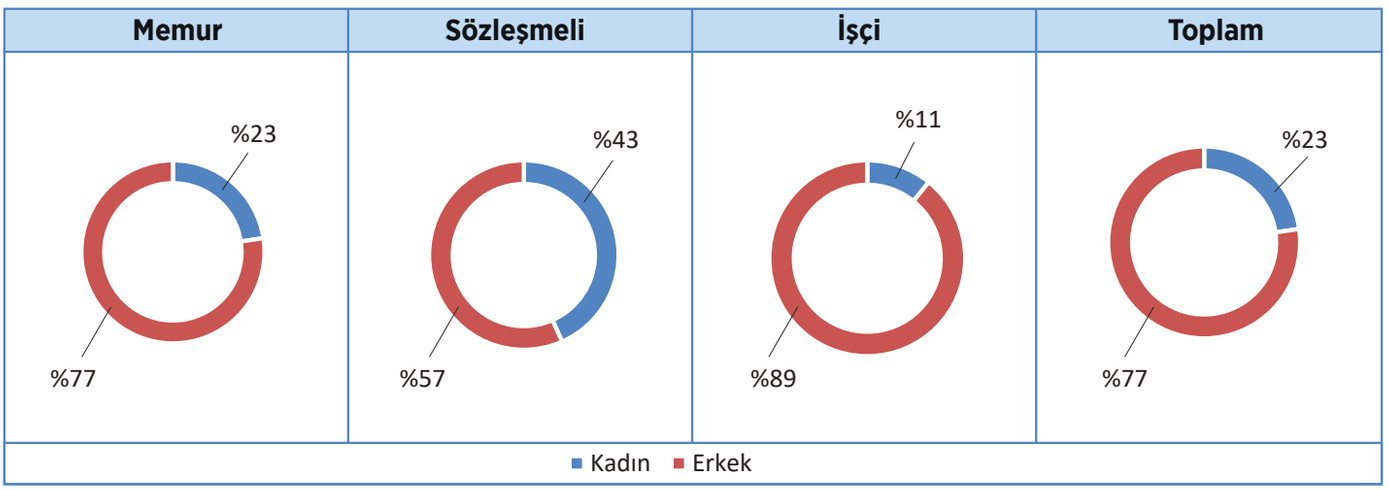

Tablo 3 Personel eğitim durumu

Kadro	Memur	Sözleşmeli	İşçi	Toplam
Okuma-Yazması Yok	-	-	18	18
Okuma-Yazması Var	-	-	2	2
İlköğretim	270	-	221	491
Lise	707	45	115	867
Ön Lisans	536	42	23	601
Lisans	1.257	146	-	1.403
Yüksek Lisans	254	9	-	263
Doktora	2	-	-	2
Toplam	**3.026**	**242**	**379**	**3.647**

Şekil 3 Personel eğitim durumu

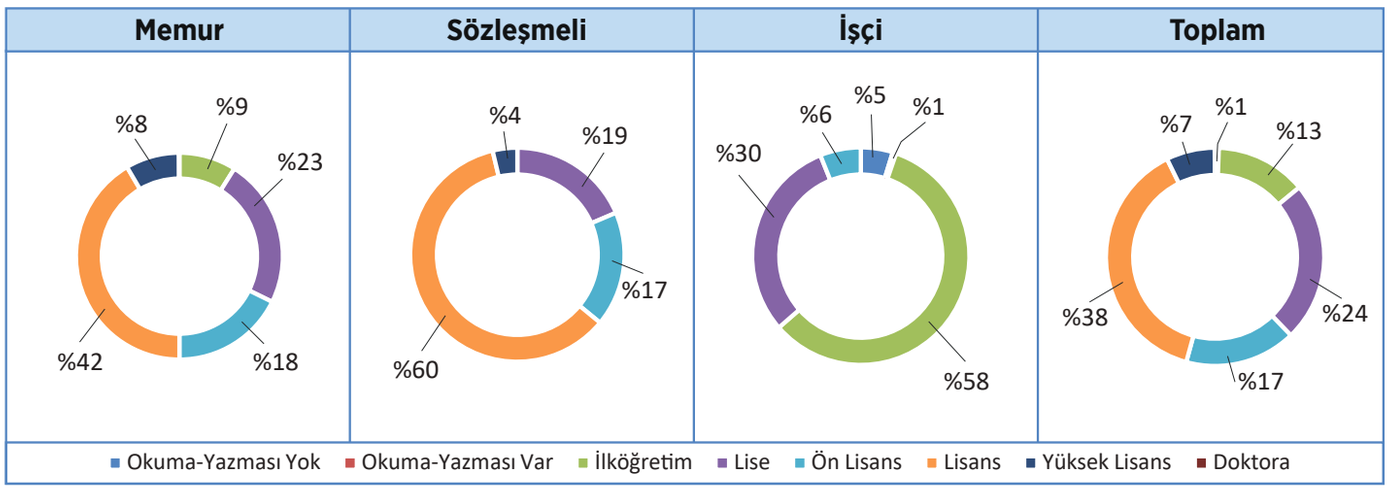

Tablo 4 Personel yaş dağılımı

Kadro	Memur	Sözleşmeli	İşçi	Toplam
18-25 Yaş	-	32	-	32
26-35 Yaş	597	152	20	769
36-45 Yaş	820	50	144	1.014
46-55 Yaş	851	7	202	1.060
56 ve üzeri	758	1	13	772
Toplam	3.026	242	379	3.647

Şekil 4 Personel yaş dağılımı

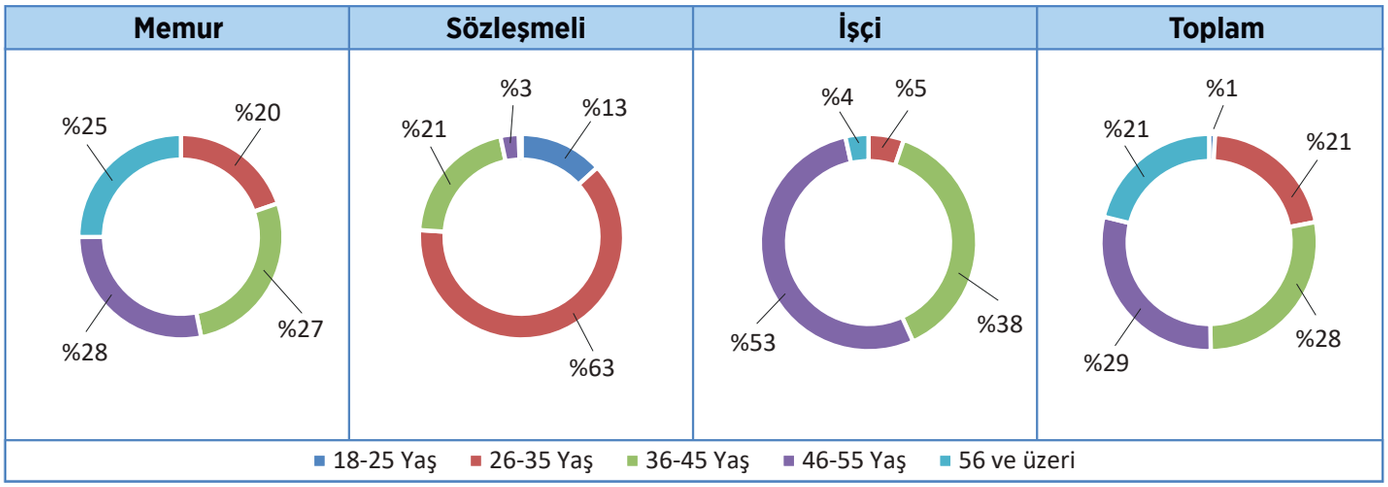

Tablo 5 Personel hizmet süresi

Hizmet Süresi	Memur	Sözleşmeli	İşçi	Toplam
0-1 Yıl	-	242	-	242
2-5 Yıl	88	-	2	90
6-10 Yıl	791	-	41	832
11-20 Yıl	620	-	66	686
20 Yıl ve üzeri	1.527	-	270	1.797
Toplam	3.026	242	379	3.647

Şekil 5 Personel hizmet süresi

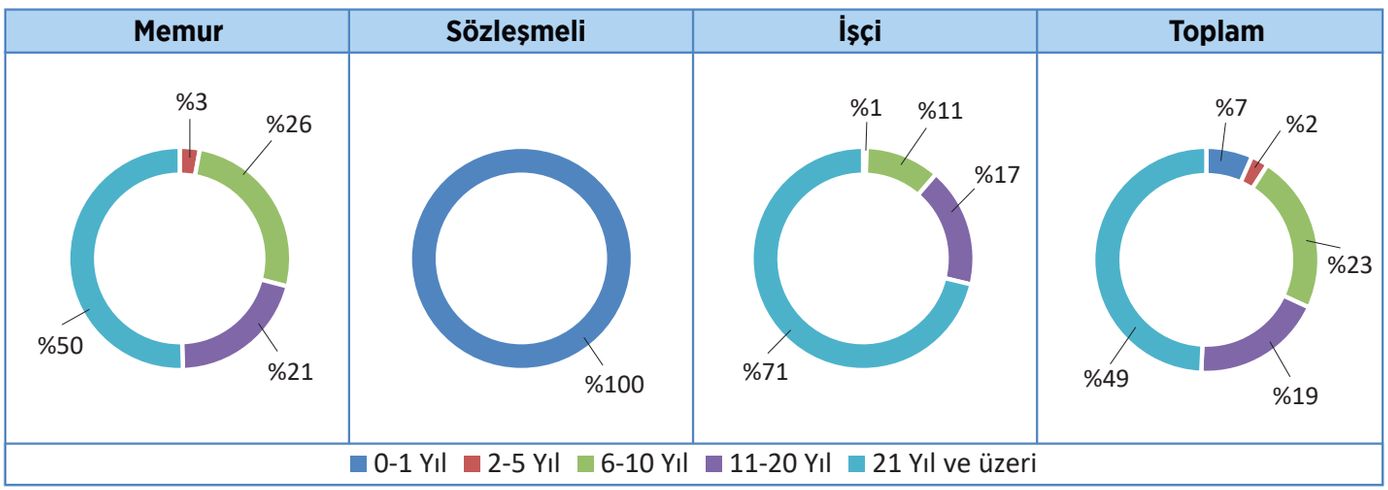

Tablo 6 Birimlere göre personel cinsiyet ve kadro dağılımı

Sıra No	Birim/Dairesi	Cinsiyet			Kadro Durumu			
		Kadın	Erkek	Toplam	Memur	Sözleşmeli	İşçi	Toplam
1	Basın Yayın Dairesi Başkanlığı	12	30	42	29	7	6	42
2	Bilgi İşlem Dairesi Başkanlığı	9	34	43	23	20	-	43
3	Çevre Koruma Ve Kontrol Dairesi Başkanlığı	62	104	166	107	13	46	166
4	Destek Hizmetleri Dairesi Başkanlığı	15	65	80	72	2	6	80
5	Dış İlişkiler Dairesi Başkanlığı	6	9	15	11	4	-	15
6	Emlak ve İstimlak Dairesi Başkanlığı	24	50	74	67	6	1	74
7	Fen İşleri Dairesi Başkanlığı	81	474	555	461	40	54	555
8	Genel Sekreterlik	-	20	20	20	-	-	20
9	Hukuk Müşavirliği	30	18	48	38	10	-	48
10	İç Denetim	7	9	16	15	1	-	16
11	İmar Dairesi Başkanlığı	77	96	173	156	16	1	173
12	İnsan Kaynakları ve Eğitim Dairesi Başkanlığı	27	47	74	51	16	7	74
13	İşletme ve İştirakler Dairesi Başkanlığı	10	38	48	42	1	5	48
14	İtfaiye Dairesi Başkanlığı	18	789	807	727	-	80	807
15	Kent Estetiği Dairesi Başkanlığı	17	43	60	45	4	11	60
16	Kırsal Hizmetler Dairesi Başkanlığı	30	33	63	48	14	1	63
17	Kültür Tabiat Varlıkları Dairesi Başkanlığı	25	17	42	32	10	-	42
18	Kültür ve Sosyal İşler Dairesi Başkanlığı	112	118	230	166	19	45	230
19	Makine İkmal Bakım ve Onarım Dairesi Başkanlığı	6	69	75	60	6	9	75
20	Mali Hizmetler Dairesi Başkanlığı	26	43	69	53	16	-	69
21	Mezarlıklar Dairesi Başkanlığı	21	113	134	79	-	55	134
22	Muhtarlıklar Dairesi Başkanlığı	5	13	18	16	2	-	18
23	Özel Kalem Müdürlüğü	9	15	24	8	5	11	24
24	Özel Projeler Dairesi Başkanlığı	15	46	61	59	1	1	61
25	Sağlık İşleri Dairesi Başkanlığı	35	59	94	81	8	5	94
26	Sosyal Hizmetler Dairesi Başkanlığı	67	72	139	109	13	17	139
27	Sosyal Medya Dairesi Başkanlığı	-	1	1	1	-	-	1
28	Teftiş Kurulu Başkanlığı	10	24	34	32	2	-	34
29	Ulaşım Dairesi Başkanlığı	11	72	83	82	1	-	83
30	Yapı Kontrol Dairesi Başkanlığı	10	35	45	41	4	-	45
31	Yazı İşleri Ve Kararlar Dairesi Başkanlığı	14	13	27	27	-	-	27
32	Zabıta Dairesi Başkanlığı	39	248	287	268	1	18	287
GENEL TOPLAM		**830**	**2.817**	**3.647**	**3.026**	**242**	**379**	**3.647**

5- SUNULAN HİZMETLER

Belediyemizin 2015-2019 Stratejik Planına uygun olarak sunulan hizmetlerimiz :

Kurumsal Dönüşüm Hizmetleri

- Projelendirme ve Proje Uygulama
- Strateji Geliştirme ve Planlama
- İnsan Kaynakları Yönetimi
- Bilişim Hizmetleri Yönetimi
- Mali Hizmetler Yönetimi
- Destek Hizmetleri Yönetimi
- Kurum İçi / Dışı İlişkiler Yönetimi
- Tanıtım ve Halkla İlişkileri
- Doküman ve Arşiv Yönetimi Kurumsal Hizmetleri

Kentsel Dönüşüm Hizmetleri

- Harita ve Planlama Çalışmaları
- Kentsel Donatı Çalışmaları
- Kentsel Dönüşüm Çalışmaları
- İmar Faaliyetleri
- Coğrafi Bilgi Sistemi (CBS) Faaliyetleri
- Ulaşıma Yönelik Plan Çalışmaları
- Ulaşım Çalışmaları Kapsamında Alınan Kararlar
- Trafik Yönetimi
- Toplu Ulaşım Hizmetleri
- Yeşil Alan Yönetimi
- Çevre Koruma
- Atık Yönetimi
- Deprem Odaklı Risk Analizleri
- Acil Durum Yönetimi
- Eğitim ve Bilinçlendirme

Toplumsal Dönüşüm Hizmetleri

- Yaşlılara Yönelik Hizmetler
- Çocuk ve Gençlere Yönelik Hizmetler
- Engellilere Yönelik Hizmetler
- Meslek Edindirmeye Yönelik Eğitim Hizmetleri
- Kadınlara Yönelik Destek Hizmetleri
- Sosyal Yardım Hizmetleri
- Sosyal Tesis Hizmetleri
- Spora Yönelik Faaliyetler
- Cenaze Hizmetleri
- Kadın ve Aile Sağlığı Hizmetleri
- Vektörlerle Mücadele/İlaçlama Hizmetleri
- Acil Sağlık ve Can kurtarma Hizmetleri
- Gıda Güvenliği Hizmetleri
- Kültürel Etkinliklerin Gerçekleştirilmesi
- Kültürel Mekânların Yönetilmesi
- Kültürel Mekânların Projelendirilmesi
- Kültürel Mekânların Projelerinin Gerçekleştirilmesi
- Kent ve Toplum Düzeni Hizmetleri Yönetimi Proje ve Uygulamaları
- Ruhsatlandırma Hizmetleri
- Denetim Faaliyetleri
- Tüketici Haklarının Korunması

6- YÖNETİM VE İÇ KONTROL SİSTEMİ

Yönetim;

Kurumumuz bünyesinde yapılan tüm iş ve işlemler 5393 sayılı Belediye Kanunu, 5216 sayılı Büyükşehir Belediyesi Kanunu, 5018 sayılı Kamu Mali Yönetimi ve Kontrol Kanunu ile diğer ilgili mevzuat hükümleri çerçevesinde yapılmaktadır. Yönetim yapımız Meclis, Encümen, Başkan, Genel Sekreter, Genel Sekreter Yardımcıları, Daire Başkanları ve diğer çalışanlardan oluşur.

Belediye başkanı üst yönetici olarak belediye faaliyetlerinin amaç ve politikalara, kalkınma planına, programlara, stratejik plana, performans programına ve mevzuata uygun olarak planlanmasını ve yürütülmesini; kaynakların etkili, ekonomik ve verimli bir şekilde elde edilmesini ve kullanılmasını; bilgilerin güvenilirliğini, bütünlüğünü ve zamanında elde edilebilirliğini sağlamayı amaçlayarak görev ve sorumlulukların yerine getirilmesinden belediye meclisine karşı sorumludur.

2019 yılı Belediyemiz Bütçesi Kamu Malî Yönetimi ve Kontrol Kanunu hükümleri çerçevesinde performansa dayalı bütçeleme anlayışına uygun, stratejik planlarda yer alan misyon, vizyon, stratejik amaç ve hedeflerle uyumlu, kaynakların bu amaç ve hedefler doğrultusunda tahsisini ve kullanılmasını hedefleyerek hazırlanmış ve uygulanmıştır.

Belediyemizin düzenlilik ve performans açısından dış denetimi Sayıştay Başkanlığınca; idari iş ve işlemlerinin hukuka uygunluk ve idarenin bütünlüğü açısından denetimi ise İçişleri Bakanlığınca yapılmaktadır.

İç Kontrol;

Ankara Büyükşehir Belediyesi Mali Hizmetler Daire Başkanlığının danışmanlık ve koordinasyonu ile 2015 yılında Kamu İç Kontrol Uyum Eylem Planı Hazırlama Ekibi, İç Kontrol İzleme ve Değerlendirme Kurulu ve İç Kontrol Standartları Koordinasyon Kurulu oluşturulmuştur. İç kontrol çalışmalarında ulaşılmak istenen hedefler ortaya koymak üzere 2016-2017 Kamu İç Kontrol Uyum Eylem Planı ve 2018-2019 Kamu İç Kontrol Uyum Eylem Planı hazırlanarak belediyenin web sayfasından yayınlanmıştır.

Yürütülen çalışmalarda Ankara Büyükşehir Belediyesi'nin mevcut durumunun ortaya konularak, geliştirilmesi gereken iç kontrol standartları için uygun eylemler tanımlanmıştır.

İç kontrol sistemi belediyemizin hedeflerine ulaşması ve misyonlarını gerçekleştirmesi; bu yolda ilerlerken önlerine çıkabilecek belirsizliklerin en aza indirilmesi amacıyla uygulanan süreçtir. İç kontrol, belediyemizin sürekli değişen çevre koşulları, hizmet alanların talepleri ve öncelikleri ile gelecekte ortaya çıkabilecek tehdit unsuru olan veya fırsatlar yaratabilecek risklerle başa çıkabilmeleri için yönetimi güçlendirecektir.

İç kontrol çalışmalarında, hem çalışma ekibinin hem de yönetimin kabul ettiği bazı unsurlar şunlardır;

• İç kontrol bir süreçtir. Bunun anlamı iç kontrolün ulaşılmaya çalışılan bir amaç olmadığıdır. İç kontrolün süreç olması, aynı zamanda bir sonuç olmadığı anlamına da gelir. Bu süreç sonuca ulaşmak için kullanılan bir araçtır.

• İç kontrol insanlardan etkilenir. Bu süreç sadece politika kuralları, el kitapları ve talimat metinleri değildir. Kurumun her seviyesinde yer alan insanlar iç kontrolün bir parçasıdır ve uygulanmasından sorumludur.

• İç kontrol belediyemizin hedeflerine ulaşılmasında üst yönetime ve idarecilere sadece makul bir güvence sağlar.

Kurum, hedefine doğru ilerlerken iç ve dış etkenlere maruz kalır. Kurumun bir parçası olan çalışanlar iç etkenlere örnek olarak gösterilebilir. Kişilerin karakter özellikleri, ahlaki değerleri ve yetkinlikleri iç kontrolün etkinliği ile doğrudan ilgilidir. İç kontrol ile insanların içsel özelliklerini tamamen kontrol etmek mümkün değildir. Dış etken olarak gösterilebilecek risklerin ki buna ekonomik kriz örnek verilebilir, bir kısmını da tamamen kontrol etmek imkânsızdır. Bu nedenle iç kontrol kurum için kesin bir güvence değil, makul bir güvence sağlar.

Belediyemizin iç kontrol sayesinde ulaşılabilecek başlıca dört hedefini şu şekilde belirtebiliriz;

• Faaliyetlerin etkin ve verimli olması

• Mali raporların güvenilirliği

• Yürürlükteki mevzuata uyum

• Varlıkların korunması

Faaliyetlerin etkin ve verimli olması, Belediyemizin; hedeflere ulaşma düzeyi, performansı, fayda-maliyet yapısı gibi temel faaliyet hedefleri ile ilgilidir. Mali raporların güvenilirliği, geçici ve özetlenmiş raporları da içeren güvenilir hesap raporlarının hazırlanması, mali verilerin açık ve anlaşılır bir biçimde kayıtlara alınması ve yayınlanması, konu ile ilgili diğer bilgilere kolaylıkla ulaşılabilmesi gibi konuları içerir. Yürürlükteki mevzuata uyum, kurumun hedeflerine ulaşmak için yürüttüğü faaliyetlerin yasal prosedüre uygun olmasını sağlamak üzere yapılması gereken uyum çalışmaları ile ilgilidir.

Varlıkların korunması ise belediyemizin sahip olduğu tüm varlıkların güvence altına alınmasını içerir.

İç kontrol sistemi belediyemizin farklı etkinlik seviyelerinde faaliyet gösterir. İç kontrol faaliyetlerinin ne kadar etkin yürütüldüğü:

• Üst yönetim ve idarecilerin, belediyeyi, belediyenin hedeflerine ulaşılması için yapılan faaliyetlerin kapsamını, faaliyetlerin yer aldığı çevreyi ve karşılaşılacak riskleri anlamalarına,

• Çalışanların iç kontrolün uygulanmasına yönelik sorumluluğa, gerekli bilgiye, yeteneğe ve yetkiye sahip olmalarına,

• Yayımlanan mali raporların güvenilir bir biçimde hazırlanmasına,

• Yasa ve yönetmeliklerle uyumun sağlanabilmesine bağlıdır.

İç kontrolün etkinliğinde en büyük rolü yönetim üstlenecektir. İdareciler iç kontrol sisteminin etkili bir biçimde işlediğinin güvencesini verebilmek için uygun politikalar oluşturmalı ve güvence sağlamalıdırlar. İç kontrol uygulanırken, hedeflere ulaşılmasını etkileyecek belirsizlikler öngörülmeli ve önlemler alınmalıdır; yani idareciler risk yönetimi konusunda da sorumlu olacaklardır.

Belediyemizde stratejik planda belirlenen alanlar temel alınarak oluşturulan ana süreçler, süreçler ve detay süreçlere ayrılarak kurumumuzun tüm işlerini kapsayan bir hâl almıştır. Detay süreçlere ait iş akışlarının çizilmesi ile birlikte, belediyemizde yapılan tüm işlere ait işlem basamakları belirlenmeye başlanmış ve bu sayede iç kontrol çalışmaları ile ulaşılmak istenen noktalara daha rahat ulaşmanın yolu açılmıştır.

D- DİĞER HUSUSLAR

Ankara Büyükşehir Belediyesinin kurumsal yapısının güçlendirilmesi için teşkilat yapısının tekrar gözden geçirilmesi ve birimler arasındaki rol ve sorumlulukların açık olarak belirlenmesi için çalışmalar yürütülmektedir.

AMAÇ VE HEDEFLER

A- İDARENİN AMAÇ VE HEDEFLERİ

Tablo 7 İdarenin Amaç ve Hedefleri

Ankara Büyükşehir Belediyesi 2015 – 2019 Stratejileri	
Stratejik Amaç-1	**Ankara Belediyeciliğini Dünyada bir marka haline getirmek**
Stratejik Hedef-1.1	Belediyemizce yapılan çalışmaların yabancı misyon temsilcilerine tanıtılması, yurt içinde ve yurt dışında düzenlenen çeşitli toplantılarda sunulmasını teminen yazılı ve görsel materyal geliştirilmesi
Stratejik Hedef-1.2	Yerel yönetimler alanında faaliyet gösteren uluslararası kuruluşlar nezdinde belediyecilik faaliyetlerimizin etkin tanıtımını yapmak, tecrübe aktarımı gerçekleştirmek
Stratejik Hedef-1.3	Uluslararası alanda en çok ödül alan belediye olmaya devam etmek
Stratejik Amaç-2	**Uluslararası örgütlerde Ankara'yı lider kent haline getirmek**
Stratejik Hedef-2.1	Yerel yönetimler alanında faaliyet gösteren uluslararası kuruluşların çalışmalarına aktif bir şekilde katılarak, bu kuruluşların faaliyetlerinin planlanması ve yürütülmesini sağlamak.
Stratejik Hedef-2.2	Uluslararası kuruluş, kardeş kent ve diğer dünya kentlerinden gelecek misafirleri ağırlamak, gerekli programları yapmak, motivasyonlarını ve yetkililerle görüşmelerini sağlamak.
Stratejik Hedef-2.3	Uluslararası yerel yönetim örgütlerinin genel kurul ve yönetim kurul toplantılarını organize etmek, katılmak ve başkanlıklarını almak
Stratejik Amaç-3	**Yerel diplomaside Türkiye'de öncü olmak**
Stratejik Hedef-3.1	Ülkelerarası ilişkilerde ülkemizin dış ülkelerdeki itibarının artmasına yerel yönetimler bazında zemin hazırlamak
Stratejik Hedef-3.2	Kardeş şehir uygulamaları ile farklı kültürlerin birbirlerini tanıması ve yakınlaşmasını temin etmek, halklar arasında kardeşlik duygusunu geliştirecek etkinlikler düzenlemek
Stratejik Hedef-3.3	Uluslararası ilişkilerde ülkemizin etkinlik ve güvenilirliğine katkı yapmak, dostane ilişkileri geliştirmek
Stratejik Hedef-3.4	Uluslararası barışa katkı sağlamak için kanunlar çerçevesinde her türlü insani programları düzenlemek
Stratejik Amaç-4	**Rekreasyon alanlarında Türkiye'de 1 numara olmayı sürdürmek**
Stratejik Hedef-4.1	Mevcut rekreasyon alanlarına yeni rekreasyon alanları ilave etmek
Stratejik Hedef-4.2	Piknik alanlarına yeni piknik alanları ilave etmek
Stratejik Hedef-4.3	Yeni eğlence merkezleri yaparak Ankara'yı ve Türkiye'yi cazibe merkezi haline getirmek
Stratejik Amaç-5	**Tarihi kent merkezini restore ederek yer yer yeniden inşaa ederek turizme açmak**
Stratejik Hedef-5.1	Kent merkezinde bulunan tarihi ve kültürel yapıların restore edilmesini sağlayarak turizme açmak
Stratejik Amaç-6	**Yeşil alanları olabildiğince çoğaltmak**
Stratejik Hedef-6.1	Yeşil alanları artırarak kişi başına düşen yeşil alan miktarını artırmayı sağlamak
Stratejik Amaç-7	**Havası daha temiz bir Ankara için her türlü önlemi almak**
Stratejik Hedef-7.1	Kentteki refüj düzenlemelerinde yetişmiş ağaç kullanmak ve şehri mevsimlik çiçeklerle süslemek
Stratejik Amaç-8	**Ankara'da çevre kirliliğini önlemek**
Stratejik Hedef-8.1	Tıbbi atıklar ile katı atıkların bertaraf edilmesi ve çevresel gürültünün değerlendirilmesini sağlamak
Stratejik Hedef-8.2	Çevresel gürültünün değerlendirilmesi ve Ankara'nın stratejik gürültü haritasının çıkarılması
Stratejik Hedef-8.3	Hava kirliliği önleme çalışmalarını hızlandırmak
Stratejik Hedef-8.4	Bilinçli ve bilimsel mücadele yöntemleriyle çevre ve toplum sağlığının korunmasını sağlanmak
Stratejik Hedef-8.5	Çevre kirliliğini önlemek, çevre rehabilitasyonu yapmak, katı atık depolama hücreleri kurmak
Stratejik Amaç-9	**Kentin ekonomik potansiyelini artırmak için kent ve kurum vizyonu ile uyumlu yatırımlar oluşturmak**
Stratejik Hedef-9.1	Şehrin ekonomik yapısına uygun yatırım, hal ve pazar yeri mekanları yapmak, tadil etmek

Ankara Büyükşehir Belediyesi
2015 – 2019 Stratejileri

Stratejik Amaç-10	**Kentte estetiğe önem vermek, bakım onarım işlerinin sürekliliğini sağlamak**
Stratejik Hedef-10.1	Kentte estetiğe yönelik çalışmaları yaygınlaştırmak
Stratejik Hedef-10.2	Belediye sınırları içerisinde kalan kamu kurum, kuruluş, derneklere yardımlarda bulunmak
Stratejik Hedef-10.3	Trafik güvenliğinin sağlanması için bakım ve onarımların aksatılmadan sürdürülmesini sağlamak
Stratejik Hedef-10.4	Kentin estetiği için bakım ve onarımların devamlılığını sağlamak
Stratejik Hedef-10.5	Doğal ve kentsel çevrelerden görsel örnekler sunmak
Stratejik Hedef-10.6	Görsel zenginliğin oluşturulması amacıyla ağaç, fidan, çalı kullanmak ve mevsimlik çiçek uygulamaları ile de şehrin estetiğini artırmayı sağlamak
Stratejik Amaç-11	**Sanayi bölgelerinin altyapılarını karşılıksız yaparak üretime ve eğitime katkı sağlamak**
Stratejik Hedef-11.1	Sanayi bölgelerinin ve okulların alt yapısını düzenlemek
Stratejik Amaç-12	**Ankara'yı bir fuar şehri yapmak**
Stratejik Hedef-12.1	Ankara'ya uluslararası bir fuar alanı kazandırmak
Stratejik Amaç-13	**Basılı ve kültürel yayınlar hazırlayarak kültürel hizmetlerde öncü olmaya devam etmek**
Stratejik Hedef-13.1	Ankara'nın sahip olduğu kültürel ve doğal mirası tanıtarak Ankara'nın turistik değerinin artırılması
Stratejik Hedef-13.2	Belediye hizmetleri ve Ankara hakkında bilgi verecek yayınlar hazırlamak
Stratejik Amaç-14	**Belediyemizin tüm hizmetlerinin Ankaralı hemşehrilerimize en etkili şekilde duyurulmasını sağlamak**
Stratejik Hedef-14.1	Belediye hizmetlerinin doğru ve hızlı duyurulmasında vatandaşlara ulaşmanın en etkili yolunu seçmek ve bu doğrultuda çalışmalar yapmak
Stratejik Hedef-14.2	Belediyenin tüm hizmetlerinin vatandaşlar düzeyinde bilinirliliğini sağlamak
Stratejik Amaç-15	**Kamuoyunun eğilimlerini tespit etmek maksadıyla sık sık kamuoyu yoklaması ve araştırması yapmak**
Stratejik Hedef-15.1	Kent içerisindeki sorunlar ve çözümleri konusunda anketler düzenlemek
Stratejik Hedef-15.2	Hizmet beklentileri ve hizmet standartlarını ölçen araştırmalar yapmak
Stratejik Amaç-16	**Kent konseyi vasıtasıyla Belediye ve sivil toplum kuruluşları arasında işbirliği içerisinde proje üretmek**
Stratejik Hedef-16.1	Kentte hayatı kolaylaştıran ve insan yaşamına önem veren projeleri hayata geçirmek
Stratejik Amaç-17	**Ankara'da yaşayanların yaşam boyu sağlık alanında karşılaşabilecekleri problemlere çözümler üretmek**
Stratejik Hedef-17.1	Doğum, diyaliz ve yatalak hastaların taşınması için yürütülen "alo ambulans" hizmetleri geliştirmek
Stratejik Hedef-17.2	"Alo Cenaze" hizmeti ile evden cenazenin alınarak define kadar tüm hizmetlerin yapılmasını sağlamak
Stratejik Amaç-18	**Avrupa'nın en büyük hayvanat bahçesini yapmak**
Stratejik Hedef-18.1	Hayvanat Bahçesi yapmak
Stratejik Amaç-19	**Halk sağlığı ve gıda güvenliğini sağlamak**
Stratejik Hedef-19.1	Konut ve işyeri hijyeni, pis su ve görsel çevre kirliliğinin giderilmesini sağlamak
Stratejik Hedef-19.2	Gıda denetimi, muayenesi ve kontrollerini yürütmek
Stratejik Hedef-19.3	Toptancı balık haline gelen su ürünlerinin muayenesini yapmak
Stratejik Hedef-19.4	Birinci sınıf gayrisıhhî müesseselerin ruhsatlandırılma çalışmalarına katılmak ve denetimlerini yapmak
Stratejik Amaç-20	**Hayvanları koruyucu önlemler almak**
Stratejik Hedef-20.1	Evcil hayvanlar için veterinerlik hizmetleri vermek
Stratejik Hedef-20.2	Sokak hayvanları için ücretsiz veterinerlik hizmetleri vermek
Stratejik Hedef-20.3	Sokakta bulunan hayvanların arzu eden vatandaşlar tarafından sahiplenilebilmesini teşvik etmek ve hayvan sevgisini geliştirmek için evcil hayvanlar parkı açmak
Stratejik Hedef-20.4	Sokak hayvanları için barınak yaptırmak
Stratejik Amaç-21	**İş sağlığı, güvenliği ve laboratuvar hizmetleri vermek**
Stratejik Hedef-21.1	İş sağlığı ve güvenliği için önlem almak ve gerekli çalışmaları yapmak
Stratejik Hedef-21.2	Laboratuar hizmetleri vermek

Ankara Büyükşehir Belediyesi
2015 – 2019 Stratejileri

Stratejik Amaç-22	**Mezarlık alanlarını örnek hale getirmek**
Stratejik Hedef-22.1	Ankara'da mezarlık sayısını semtlere göre çoğaltarak defin imkânlarını kolaylaştırmak
Stratejik Hedef-22.2	Yeni mezarlıklar açarak defin işlemleri gerçekleştirmek, cenaze sahiplerine her türlü hizmetleri vermek
Stratejik Hedef-22.3	MEBİS ile defin işlemlerinin dijital ortamda saklanmasını ve vatandaşlara daha sağlıklı hizmet verilmesini sağlamak
Stratejik Hedef-22.4	Ankara' daki mezarlıkların yeşillendirilmesini sağlamak
Stratejik Amaç-23	**Otizmli bireylerin yaşam kalitelerini arttırmak**
Stratejik Hedef-23.1	Ofistik bireylerin özel eğitim (rehabilitasyon) almasını sağlamak
Stratejik Hedef-23.2	Yaz okulu ve spor etkinliklerinden faydalanılmasını sağlamak
Stratejik Hedef-23.3	Meslek edinmelerini sağlamaya yönelik kurslar düzenlemek
Stratejik Hedef-23.4	Ailelere yönelik eğitim seminerleri düzenlemek
Stratejik Amaç-24	**Sebze, meyve ve balık ticaretinin kaliteli, standartlara ve gıda güvenliğine uygun olarak rekabet şartları içerisinde alınıp satılmasını sağlamak**
Stratejik Hedef-24.1	Toptancı halin fiziksel şartlarının modernleştirilmesini sağlamak
Stratejik Hedef-24.2	Ankara mücavir alanları içerisinde satılan sebze, meyve ve balığın kayıt altına alınmasını sağlamak
Stratejik Hedef-24.3	Satılan ürünlerin kaliteli, standartlara ve gıda güvenliğine uygunluğunu sağlamak
Stratejik Hedef-24.4	Üretici haklarının korunmasını sağlamak
Stratejik Hedef-24.5	Sebze ve meyvelerin satışa uygunluk denetimlerini yapmak
Stratejik Hedef-24.6	Toptancı halde faaliyet gösteren tüccar ve komisyoncuların işyeri denetimlerini yapmak
Stratejik Hedef-24.7	Toptancı haldeki işyerlerinin devir ve kiralama işlemlerini yapmak
Stratejik Hedef-24.8	Hal gelirlerini süresinde toplamak
Stratejik Hedef-24.9	Belediyemizce tesis edilen işlemlere ilişkin hukuki süreci takip etmek
Stratejik Amaç-25	**Kentte patlamayı önlemek amacıyla yardım ve projeleri hayata geçirmek**
Stratejik Hedef-25.1	Kadınların yüksek bedeller karşılığı alabileceği , kültürel, sportif aktiviteleri ücretsiz temin etmek
Stratejik Hedef-25.2	Dar gelirli vatandaşa ücretsiz ailece eğlence imkanını sunmak
Stratejik Hedef-25.3	Dar gelirli oluşu nedeniyle evlenemeyen gençlere düğün yaparak onları evlendirmek
Stratejik Hedef-25.4	Dar gelirli vatandaşlara gıda, temizlik malzemesi, yakacak, eğitim ve spor yardımları yapmak
Stratejik Hedef-25.5	Dar gelirli vatandaşların çocuklarını hijyenik ortamda sünnet ettirip, onlara sünnet düğünleri düzenlemek
Stratejik Hedef-25.6	Her türlü doğal afet durumlarında yardıma koçanlardan ilki olmak
Stratejik Hedef-25.7	Tedavi amacıyla Ankara'ya gelen hasta ve yakınlarının barınma imkanlarını karşılamak için hizmet veren Şefkatevleri' nin sayısını artırmak
Stratejik Hedef-25.8	Barınacak yeri olmayan vatandaşlara barınma imkanı sağlamak
Stratejik Amaç-26	**Ankara'da işsizliğin önlenmesi için her türlü önlemi almak**
Stratejik Hedef-26.1	Meslek sahibi olmak isteyen hemşehrilere, üniversite ile işbirliği yaparak meslek kursları açmak
Stratejik Hedef-26.2	Sanayi bölgelerinde eleman ihtiyacını karşılamak için sanayi bölgeleriyle işbirliği yaparak kurslar açmak
Stratejik Amaç-27	**Çocuklarla ilgili kültürel, ve sportif projeler üretmek**
Stratejik Hedef-27.1	Çocukların ailesi ile birlikte yararlanabilecekleri aile merkezlerini çoğaltmak
Stratejik Hedef-27.2	Çocuklara folklor imkanı sağlamak
Stratejik Hedef-27.3	Kütüphaneler kurmak
Stratejik Hedef-27.4	Sirkler getirmek
Stratejik Hedef-27.5	Çocukların ulaşabileceği alanlara "Çocuk Oyun Evleri" kurmak
Stratejik Hedef-27.6	Çocuk kulüpleri açmak
Stratejik Hedef-27.7	Çocuklara spor yapma imkânı temin etmek

Ankara Büyükşehir Belediyesi
2015 – 2019 Stratejileri

Stratejik Hedef-27.8	Başarılı çocukları ücretsiz yaz kamplarına göndermek
Stratejik Hedef-27.9	Çocuk Meclisi faaliyetlerine devam etmek
Stratejik Hedef-27.10	Çocuklar ile ilgili özel gün ve hafta kutlamaları tertiplemek
Stratejik Hedef-27.11	Çocuk dergileri ve çocuk kitapları basarak çocukların gelişimine yardımcı olmak
Stratejik Hedef-27.12	Sokakta çalışan çocukları topluma kazandırmak için "Sokakta Çalışan Çocuklar Merkezi" faaliyetlerine devam etmek
Stratejik Hedef-27.13	Çocukların madde bağımlılığından korunması için Milli Eğitim ve Emniyet Müdürlükleri ile işbirliği yaparak ortak projeler hayata geçirmek
Stratejik Hedef-27.14	Kimsesiz çocuklar ile dar gelirli ailelerin bakamadığı çocuklar için çocuk bakım evlerinin faaliyetlerini geliştirmek
Stratejik Hedef-27.15	Şehir merkezlerinde, ailelerin çocuklarını belli süre ile bırakabileceği "Kısa Süreli Çocuk Bakım Merkezleri" açmak
Stratejik Hedef-27.16	Çocukların ailesi ile birlikte yararlanacakları merkezleri çoğaltmak
Stratejik Hedef-27.17	Bilimsel deneyler konusunda tüm okulları bilim merkezine getirerek eğitime katkıda bulunmak
Stratejik Amaç-28	**Engellilerle ilgili kültürel, ve sportif projeler üretmek, meslek sahibi yapmak için kurslar açmak**
Stratejik Hedef-28.1	Engellileri meslek sahibi yapmak için projeler üretmek
Stratejik Hedef-28.2	Dar gelirli engellilere, engel gruplarına göre ihtiyaç duydukları araç ve gereçleri temin etmek
Stratejik Hedef-28.3	Engellilerin kent içerisindeki rahat dolaşımını temin etmek için gerekli tedbirleri almak
Stratejik Hedef-28.4	Engellilere evlerinde, temizlik, tamirat, sağlık, rehberlik gibi hizmetleri ücretsiz vermek
Stratejik Hedef-28.5	Engelliler için Mesleki Rehabilitasyon Merkezleri kurmak
Stratejik Hedef-28.6	Engellilere özel gün ve hafta kutlamaları tertiplemek
Stratejik Hedef-28.7	Engellilere ulaşım imkânı temin etmek
Stratejik Hedef-28.8	Görme engellilere internetten yararlanma imkânı tanımak
Stratejik Hedef-28.9	Toplumdaki engellilere bakış açısını iyileştirmek, toplum içerisinde birlikte yaşam bilincini ve duyarlılığını artırmak için faaliyetlerde bulunmak
Stratejik Hedef-28.10	Günlük Engelli Bakım Evi'nde sınırlı bakım hizmeti vermek
Stratejik Hedef-28.11	Engelli bireylere deniz kenarında ücretsiz kamp imkanı temin etmek
Stratejik Hedef-28.12	Engelliler için rehabilitasyon merkezleri kurmak
Stratejik Amaç-29	**Gençlerle ilgili kültürel, ve sportif projeler üretmek**
Stratejik Hedef-29.1	Başarılı gençleri ücretsiz yaz kamplarına göndermek
Stratejik Hedef-29.2	Gençler için yaz okulu etkinlikleri düzenlemek
Stratejik Hedef-29.3	Gençlerin madde bağımlılığından korunması için Milli Eğitim ve Emniyet Müdürlükleri işbirliği ile ortak projeleri hayata geçirmek
Stratejik Hedef-29.4	Gençlik Merkezleri sayılarını artırmak
Stratejik Hedef-29.5	Gençlere spor yapma imkânı temin etmek
Stratejik Hedef-29.6	Gençlik Meclisi faaliyetlerini artırarak devam etmek
Stratejik Hedef-29.7	Üniversite gençlerinin çamaşır yıkama ihtiyacını karşılamak üzere "Çamaşır Yıkama Merkezi" kurmak
Stratejik Hedef-29.8	Gençlerle ilgili özel gün ve hafta kutlamaları tertiplemek
Stratejik Hedef-29.9	Gençlik lokallerinin sayılarını çoğaltmak
Stratejik Amaç-30	**Kadınlarla ilgili kültürel, ve sportif projeler üretmek, onları meslek sahibi yapmak için kurslar açmak**
Stratejik Hedef-30.1	Kadınlara meslek kursları açmak
Stratejik Hedef-30.2	Hanım lokalleri açmak
Stratejik Hedef-30.3	Kadınların folklor grupları kurmasını teşvik etmek
Stratejik Hedef-30.4	Kadınların müzik grupları kurmasını teşvik etmek
Stratejik Hedef-30.5	Kadınların spor yapmalarını temin etmek
Stratejik Hedef-30.6	Kadınları resim, tezhip, ebru, minyatür, çinicilik gibi tarihi sanat dallarına teşvik etmek
Stratejik Hedef-30.7	Kadın sığınma evleri açmak
Stratejik Hedef-30.8	Kadın dernek ve vakıfları ile işbirliği yapmak

Ankara Büyükşehir Belediyesi
2015 – 2019 Stratejileri

Stratejik Amaç-31	**Yaşlılarla ilgili kültürel, ve sportif projeler üretmek**
Stratejik Hedef-31.1	Yaşlılara Hizmet Merkezi" kurarak, yaşlılara temizlik, tamirat, sağlık, rehberlik hizmetlerini evlerinde vermeyi artırarak devam etmek
Stratejik Hedef-31.2	Yaşlılara sembolik ücretle günün belli saatlerinde toplu taşıma imkânı sağlamak
Stratejik Hedef-31.3	Aile yaşam merkezlerinde yaşlılara çocukları ve torunları ile birlikte değişik aktiviteleri gerçekleştirme imkânı vermek
Stratejik Hedef-31.4	Şehrin merkezlerinde, yaşlıların vakit geçirebileceği "Yaşlılar Kulübü" sayılarını çoğaltmak
Stratejik Hedef-31.5	Huzurevlerinin sayısını çoğaltmak
Stratejik Hedef-31.6	Yaşlılarla ilgili özel gün ve hafta kutlamaları tertiplemek
Stratejik Hedef-31.7	Yaşlılara deniz kenarında ücretsiz kamp imkanı temin etmek
Stratejik Hedef-31.8	Yaşlı Sevgi Evleri kurarak ihtiyaç sahibi, yalnız yaşamak zorunda olan yaşlılara konut konforunda barınma imkanı sağlamak
Stratejik Amaç-32	**Kültürel hizmetlerde çeşitlilik açısından Türkiye'de bir numara olmaya devam etmek**
Stratejik Hedef-32.1	Başkent tiyatrosunun devamlılığını sağlamak
Stratejik Hedef-32.2	Başkent çocuk tiyatrosunun devamlılığını sağlamak
Stratejik Hedef-32.3	Başkent kukla tiyatrosunun devamlılığını sağlamak
Stratejik Hedef-32.4	Gezici kukla tiyatrosunun devamlılığını sağlamak
Stratejik Hedef-32.5	Tiyatro kursları açmak
Stratejik Hedef-32.6	Hacivat-Karagöz, ortaoyunu, aşık-maşuk gibi geleneksel temaşa sanatlarının devamlılığını sağlamak
Stratejik Hedef-32.7	Geleneksel Türk El Sanatları kursları açmak (hat, çini, tezhip, minyatür)
Stratejik Hedef-32.8	Türk Halk Müziği Korosu kursları açmak
Stratejik Hedef-32.9	Türk Sanat Müziği Korosu kursları açmak
Stratejik Hedef-32.10	Kent Orkestrası Konserleri düzenlemek
Stratejik Hedef-32.11	Aşıklar şöleni düzenlemek
Stratejik Hedef-32.12	Pop-Jazz konserleri düzenlemek
Stratejik Hedef-32.13	Nostalji konserleri düzenlemek
Stratejik Hedef-32.14	Hemşehri geceleri düzenlemek
Stratejik Hedef-32.15	Yörelerimiz-Türkülerimiz geceleri düzenlemek
Stratejik Hedef-32.16	Türkü Türkü Anadolu programları yapmak
Stratejik Hedef-32.17	Yaz şenlikleri düzenlemek
Stratejik Hedef-32.18	Başkent geceleri programları düzenlemek
Stratejik Hedef-32.19	Ankara'ya bağlı ilçe ve belde festivalleri düzenlemek
Stratejik Hedef-32.20	"Mahallemizde Şenlik Var" (Panayır) programları düzenlemek
Stratejik Hedef-32.21	Sergiler açmak
Stratejik Hedef-32.22	Kent gezileri düzenlemek
Stratejik Hedef-32.23	Büyük Ankara Sirki gösterileri yapmak
Stratejik Hedef-32.24	Film gösterileri yapmak
Stratejik Hedef-32.25	Türk büyükleri anma programları yapmak
Stratejik Hedef-32.26	Resmi ve dini bayramlarda kutlama törenleri yapmak
Stratejik Hedef-32.27	Özel gün kutlamaları (Ankara'nın başkent oluşu, Atatürk'ün Ankara'ya gelişi, öğretmenler günü, anneler günü, babalar günü vb.) yapmak
Stratejik Hedef-32.28	Uluslararası kültür günleri ve festival günleri düzenlemek
Stratejik Hedef-32.29	Basılı yayınlar yapmak

Ankara Büyükşehir Belediyesi
2015 – 2019 Stratejileri

Stratejik Hedef-32.30	Kültürel CD'ler hazırlamak
Stratejik Hedef-32.31	Palyaço grupları oluşturmak
Stratejik Amaç-33	**Sergiler ve organizasyonlar yaparak vatandaşları hayata katan hizmetler üretmek**
Stratejik Hedef-33.1	Önemli gün ve haftalarda sergiler düzenleyerek vatandaşa günlük hayatın dışında sunum yapmak
Stratejik Hedef-33.2	Ulusal ve uluslararası düzeydeki organizasyonlara katılım sağlayarak belediyenin tanıtımını gerçekleştirmek
Stratejik Amaç-34	**Spor kulüplerine yardımda bulunmak, ulusal ve uluslararası müsabakalarda madalya kazanan sporculara maddi destekte bulunmak**
Stratejik Hedef-34.1	Başarılı spor kulüplerinin ve sporcuların faaliyetlerini devam ettirmeleri amacıyla maddi destekte bulunmak
Stratejik Amaç-35	**Ankara'yı sporda Türkiye'nin en başarılı kenti haline getirmek**
Stratejik Hedef-35.1	Spor alanlarına yenilerini eklemek
Stratejik Amaç-36	**Amatör spor kulüplerine her türlü desteği vermek**
Stratejik Hedef-36.1	Amatör spor kulüplerine malzeme yardımı yapmak
Stratejik Hedef-36.2	Ankara'da başarılı olan ve Ankara dışı müsabakalara giden amatör spor kulüplerine destek olmak
Stratejik Hedef-36.3	Başarılı olan spor kulüpleri ve sporculara belediye meclis kararı ile ödül dağıtmak
Stratejik Hedef-36.4	Ankara'daki spor tesislerini çoğaltmak
Stratejik Amaç-37	**Ankara'yı bir üniversiteler şehri yapmak**
Stratejik Hedef-37.1	Üniversitelerle birlikte ortak projeler gerçekleştirmek
Stratejik Amaç-38	**Okullara gerek fiziki şartların düzeltilmesi konusunda gerekse eğitimde malzeme, giyim, kırtasiye ve beslenme konusunda yardımcı olmak**
Stratejik Hedef-38.1	Yatılı bölge okulları (YİBO) ile engelli çocuklarımızın okuduğu okullara beslenme yardımları yapmak
Stratejik Amaç-39	**Ankara halkının ihtiyaç duyabileceği inanç merkezlerini geliştirmek ve yenilerini yapmak**
Stratejik Hedef-39.1	inanç merkezlerini geliştirmek, ihtiyaca göre yeniden inşaa etmek
Stratejik Hedef-39.2	Türbe, tarihi cami ve çevrelerinin restorasyonunu yapmak
Stratejik Amaç-40	**Yerli turizmde bir numara olmak**
Stratejik Hedef-40.1	Yerli turistin en çok tercih ettiği kent merkezi haline gelmek
Stratejik Hedef-40.2	Müze sayılarını artırmak
Stratejik Hedef-40.3	Bilim merkezini geliştirmek ve yenilerini kurmak
Stratejik Hedef-40.4	Müze ve inanç merkezlerini geliştirmek ve yenilerini kurmak
Stratejik Hedef-40.5	Disneyland ve hayvanat bahçesi gibi eğlence yerleri kazandırarak Türkiye'de eğlencenin merkezi olmak
Stratejik Hedef-40.6	Tarihi kent merkezlerini geliştirmek ve yenilerini kurmak
Stratejik Hedef-40.7	Termal tesislerinin ve alanlarının yer ve özelliklerini tanıtmak, Ankara'yı termal cazibe haline getirmek
Stratejik Amaç-41	**Güvenli, hızlı ve konforlu ulaşım hizmeti vermek**
Stratejik Hedef-41.1	Alt ve üst geçitler yolu ile trafik akışını kesintisiz sağlamak
Stratejik Hedef-41.2	Ulaşım altyapısını güçlendirmek
Stratejik Hedef-41.3	Ankara Büyükşehir Belediyesi mücavir alan ve Büyükşehir Belediyesine yeni katılan ilçe belediyelerindeki köylerin yol sorunlarını çözmek
Stratejik Hedef-41.4	Yer altında tünel yollar yapmak
Stratejik Hedef-41.5	Yayaların trafikte karşılaşabileceği sorunları en aza indirmek ve bunun için gerekli altyapıyı sağlamak
Stratejik Hedef-41.6	Kış aylarında trafikte oluşabilecek aksaklıklara karşı önlem almak
Stratejik Amaç-42	**Şehirlerarası yolcu taşımacılığında modern ve konforlu ulaşım hizmeti sunmak, tesisler inşa etmek**
Stratejik Hedef-42.1	Şehirlerarası yolcu terminali yapmak, tadil etmek

Ankara Büyükşehir Belediyesi
2015 – 2019 Stratejileri

Stratejik Amaç-43	**Belediyemiz veya şahıslar tarafından çalıştırılan otoparkların kanun, yönetmelik ve kamu menfaatleri doğrultusunda çalışmalarını sağlamak**
Stratejik Hedef-43.1	Belirlenen otopark fiyatlarının uygulanmasını sağlamak
Stratejik Hedef-43.2	Yönetmelikler doğrultusunda ruhsat alimini sağlamak
Stratejik Hedef-43.3	Emniyet ve zabıta ile işbirliği yaparak denetim yapmak
Stratejik Hedef-43.4	Korsan otopark faaliyetlerinin önlenmesi için düzenli olarak kontroller yapmak
Stratejik Hedef-43.5	Çıkan olumsuzların giderilmesi için düzenli olarak kontroller yapmak
Stratejik Hedef-43.6	Otopark sayılarını çoğaltmak
Stratejik Amaç-44	**Kaliteli Zabıta hizmeti vermek**
Stratejik Hedef-44.1	Ulaşım ve trafik hizmetlerinde etkili denetimler yapmak
Stratejik Hedef-44.2	İzinsiz satış yapan ve duygu istismarlığı yapan kişiler ile mücadele etmek
Stratejik Hedef-44.3	İşyerlerinin denetimini artırmak ve olası iş kazalarını önlemek
Stratejik Amaç-45	**Zabıta Hizmetlerini ceza endeksli değil, caydırıcı olarak yürütmek**
Stratejik Hedef-45.1	Zabıta hizmetlerini yerine getirirken vatandaşı ceza yazmakla korkutmak yerine devamlı ikaz ederek hizmeti yürütmek
Stratejik Hedef-45.2	Zabıta hizmetlerinin daha etkin hale gelmesi için branşlaşmalarına önem vermek
Stratejik Hedef-45.3	Her yıl yeterli düzeyde personelin eğitim almasını sağlamak
Stratejik Amaç-46	**Artan kalitede bilişim hizmeti sunulmasını sağlamak**
Stratejik Hedef-46.1	Belediyemiz ve gelişen teknolojiye uygun olarak hizmet sunumu konusunda sürekli olarak uygun hizmete yönelik donanım ve yazılım temini sağlamak
Stratejik Hedef-46.2	Belediyemiz ağ kullanımı konusunda hatların sağlıklı ve hızlı çalışmasını sağlayacak sistemin sürdürülebilir hale getirmek
Stratejik Hedef-46.3	Belediyemiz ağında bulunan donanım ve yazılımın sorunsuz, gizlilik ve güvenlik içinde çalışmasını sağlayacak güçlü bir ağ güvenlik sisteminin sürdürülebilir olmasını temin etmek
Stratejik Hedef-46.4	Belediyemiz internet hizmetinin sorunsuz ve güvenli sürdürülebilirliğini sağlamak
Stratejik Hedef-46.5	Belediyemiz tüm birimlerinde mevcut olan muhtelif marka model fotokopi makinalarının arıza bakım ve onarımlarını yapmak
Stratejik Hedef-46.6	Belediyemiz tüm birimlerinde mevcut olan demirbaş malzemelerin (yazıcı vb.) arıza bakım ve onarımlarını yapmak
Stratejik Hedef-46.7	Mücavir alan sınırları içerisinde açılacak olan hizmet birimlerine internet altyapısı, donanım ve yazılım hizmeti sağlamak
Stratejik Hedef-46.8	Kentimiz cadde ve sokaklarında 360° şehir görüntüleme sağlamak
Stratejik Hedef-46.9	Belediyemiz birimlerindeki belge ve dokümanların merkezi bir yerde muhafaza edilmesini sağlamak
Stratejik Amaç-47	**Belediyemiz birimlerinin iş süreçlerinin yazılım teknolojileri ile daha hızlı ve ölçülebilir hale getirilmesini sağlamak**
Stratejik Hedef-47.1	İhtiyaç duyulan yazılımların geliştirmek, temin etmek
Stratejik Hedef-47.2	Kullanılan yazılımların kesintisiz çalışmasını sağlamak
Stratejik Amaç-48	**Belediyemize ait hizmet, etkinlik ve faaliyetlerin etkin web üzerinden sunulmasını sağlamak**
Stratejik Hedef-48.1	E-belediye kavramlarına uyum sağlayacak şekilde, belediye ile halk ilişkisini internet ortamında daha geniş ve etkileşimli bir zemine taşımak
Stratejik Hedef-48.2	Belediyemize ait online hizmetlerin vatandaşlar tarafından kolay bir şekilde kullanılmasını sağlamak
Stratejik Amaç-49	**Bilişim alanında eğitim, mesleki yeterlilik, seminer vb. eğitimlerin alınmasını sağlamak**
Stratejik Hedef-49.1	Bilgi işlem personelinin gelişim ve daha üst seviyeye ilerleme eğitimlerine katılımını sağlamak
Stratejik Hedef-49.2	Yönetici yetkinliklerinin artırılması için uygun eğitimlerin alınmasını sağlamak
Stratejik Hedef-49.3	Kurumsal bilgi güvenliğinin sağlanabilmesi için eğitimlerin alınmasını sağlamak
Stratejik Amaç-50	**Kentsel faaliyetlerin yerine getirilmesinde optimum kararların verilebilmesi amacı ile Coğrafi Bilgi Sistemlerinin etkin bir şekilde kullanılmasını sağlamak**
Stratejik Hedef-50.1	Belediyemiz mücavir alan sınırları içinde kalan bölgelerin belediyemiz faaliyet alanı içinde olan verilerin toplanması ve bir otomasyon kapsamında Kent Bilgi Bankası hizmetinin sunulmasını sağlamak

Ankara Büyükşehir Belediyesi 2015 – 2019 Stratejileri

Stratejik Amaç-51	**İmar faaliyetlerinde Türkiye'ye örnek olmak**
Stratejik Hedef-51.1	Kentsel dönüşüm projelerini çoğaltmak ve hızlandırmak
Stratejik Hedef-51.2	Estetiğe önem vermek
Stratejik Hedef-51.3	Estetik olmayan 50'li yıllar mimarisinden vazgeçilerek modern mimarilere geçmek
Stratejik Hedef-51.4	Yeni planlama bölgelerinde düşük yoğunluklu imar planları yapmak
Stratejik Hedef-51.5	Olmazsa olmaz otopark anlayışını kente yerleştirmek
Stratejik Hedef-51.6	Okul ve hastane planlarında trafik yoğunluğunu etkilememek ve otopark ihtiyacını karşılamak kaydıyla müracaatçılara olabildiğince yapı yoğunluğu vermek
Stratejik Hedef-51.7	Kent planlamalarında parçalı yeşil alan yerine toplu yeşil alanlara yer vermek
Stratejik Hedef-51.8	Estetik kurullarının kurulmasını sağlamak
Stratejik Amaç-52	**Kentsel sit alanlarının korunmasını sağlamak**
Stratejik Hedef-52.1	Kentsel sit alanlarının korunması, yanlış müdahalelerin engellenmesi ve bu alanlarda yapılan uygulamalarda tarihi dokuya uygunluğun sağlanmasını temin etmek
Stratejik Hedef-52.2	Bölgede kaçak uygulamaların engellenmesini sağlamak
Stratejik Hedef-52.3	Bölgesel denetlemeler yaparak alanın korunmasına katkı sağlamak
Stratejik Hedef-52.4	Kentsel sit alanı olan bölgelerde parsel bazındaki yapılarla beraber bölge, sokak ve ada dokusunu bir arada korumak
Stratejik Hedef-52.5	Taşınmaz kültür ve tabiat varlığı parseline bitişik parsellerde ve koruma alanlarında yer alan ruhsatı bulunan tescilsiz taşınmazlardaki tadilat ve tamirat uygulamalarına izin vermek ve denetlemek
Stratejik Hedef-52.6	Kentsel sit alanı olan bölgelerde sokak sağlıklaştırma projeleri hazırlamak
Stratejik Amaç-53	**Kamu kurum kuruluşları ile müşterek projeler üretmek, kurum ve kuruluşlarına karşılıksız destek olmak**
Stratejik Hedef-53.1	Kamu kurum kuruluşları, eğitim kurumlan ile ibadethanelerin çevre düzenlemelerine destek olmak
Stratejik Hedef-53.2	Ankara'nın daha güvenli bir şehir olabilmesi, çocuklarımızın uyuşturucudan uzak kalması amacıyla Ankara Emniyet Müdürlüğü ile müşterek projeler yürütmek, Ankara Emniyet Müdürlüğüne araç ve bina desteğinde bulunmak
Stratejik Amaç-54	**Ankara Büyükşehir Belediyesini proje zengini hale getirmek**
Stratejik Hedef-54.1	Ankara halkının eğitim, spor, turizm, kültürel, ibadet ve güvenlik ile ilgili ihtiyaçlarına cevap verecek her türlü projeyi hazırlamak ve hayata geçirmek
Stratejik Hedef-54.2	Kent içi trafik sorununa etkin ve kalıcı çözümler bulma amaçlı projeler üretmek
Stratejik Hedef-54.3	Ankara'nın sahip olduğu tarihi ve kültürel mirası korumak ve yaşatmak için projeler üretmek
Stratejik Hedef-54.4	Geleceğe ışık tutacak nitelikte, vizyon projeler hazırlamak
Stratejik Hedef-54.5	Üniversite öğrencilerini kent içi proje yapımına teşvik etmek, projelerin uygulanmasını sağlamak
Stratejik Amaç-55	**Kentsel dönüşümlerde Türkiye'de 1 numara olmak**
Stratejik Hedef-55.1	Gecekonduları imarlı konuma getirirken, 20 yıl sonrasının modern gecekonduları yerine çağdaş, örnek alınacak kentsel dönüşüm projeleri hazırlamak
Stratejik Hedef-55.2	Kentsel dönüşümleri yaparken vatandaş memnuniyetini olabildiğince üst düzeyde tutmak
Stratejik Hedef-55.3	Tarihi yenileme alanlarında uygulanacak Kentsel Dönüşüm Projeleri ile Ankara turizmine katkıda bulunmak
Stratejik Hedef-55.4	Kentsel dönüşümlerde şehirciliği ön planda tutup, estetiğe önem vermek
Stratejik Hedef-55.5	Kentsel Dönüşümden doğabilecek rantı hak sahipleri ile Belediye arasında hakkaniyet ölçülerine göre dağıtmak
Stratejik Hedef-55.6	Türkiye'nin en çok ve en hızlı Kentsel Dönüşüm Projelerini uygulayan belediye olmaya devam etmek
Stratejik Hedef-55.7	Kentsel Dönüşümlerde Ankara'nın ekonomisine, dolayısı ile turizmine katkıda bulunabilecek özel projeler üretmek
Stratejik Hedef-55.8	Belediyemiz Kentsel Dönüşüm - Gelişim Projelerine ve diğer yatırım projelerine kaynak sağlamak amacıyla taşınmazların niteliklerine uygun bir şekilde değerlendirilmesini sağlamak

Ankara Büyükşehir Belediyesi
2015 – 2019 Stratejileri

Stratejik Amaç-56	**Türkiye'de kamulaştırma hizmetlerinde örnek olmak**
Stratejik Hedef-56.1	Artan nüfus göz önünde bulundurularak planlı kentleşmenin daha sağlıklı bir biçimde gelişmesini sağlamak
Stratejik Hedef-56.2	Kanunların belediyeye verdiği yetki çerçevesinde imar planları ve plan notlarının öngördüğü biçimde yol, park, otopark vb. alanları halka sunmak
Stratejik Hedef-56.3	Kamulaştırma işlemlerinin eksiksiz ve koordinatlarına uygun yapılabilmesi için paket programları kullanmak
Stratejik Hedef-56.4	Tüm personelin aynı işi aynı derecede takip ve sonuçlandırabilmesi için mevzuatlara uygun standartları oluşturmak
Stratejik Amaç-57	**Afetle mücadele ve iyileştirme kapasitesini geliştirmek**
Stratejik Hedef-57.1	Afetle ilgili, ilimizin risklerini ayrıntılı olarak analiz ederek zararların önlenmesi ve azaltılmasına yönelik çalışmalar yapmak
Stratejik Amaç-58	**İtfaiye alanında kaliteli eğitim sunmak**
Stratejik Hedef-58.1	Arama kurtarma ve yangın eğitimlerinin verileceği eğitim tesislerini yapmak
Stratejik Hedef-58.2	Hizmet içi eğitimlerin periyodik olarak sürdürülmesini sağlamak
Stratejik Hedef-58.3	Paydaş kurum/kuruluşlar ve üniversitelerin eğitim birimleri ile koordinasyon kurup, dışa dönük eğitim planlaması yapmak
Stratejik Amaç-59	**Bölge şartlarından dolayı kapsamlı müdahalenin zor olduğu yerlerde planlama yapmak ve yangın sayısını azaltmak**
Stratejik Hedef-59.1	Bölgelere özel risk analiz çalışması yapmak
Stratejik Hedef-59.2	Hidrant sayılarını arttırmak ve mevcut hidrantların bakımlarını yapmak
Stratejik Hedef-59.3	Yangın açısından yüksek risk taşıyan işyeri, fabrika, otel v.b. yerlerde yangın önleme ve güvenlik tedbirlerini aldırtmak
Stratejik Hedef-59.4	İtfaiye birimleri olan kurum/kuruluşlar ile yangın protokolleri ve yangın tatbikatları yapmak
Stratejik Amaç-60	**İtfaiye olaylarına ulaşım ve müdahale sürelerini gelişmiş ülke itfaiyelerinin seviyesine eşitlemek**
Stratejik Hedef-60.1	Bölgelerin fiziki ve demografik yapısına göre itfaiye istasyon sayısını arttırmak
Stratejik Hedef-60.2	Son teknolojiye uygun araç sayısını etkin müdahale için yeterli sayıya çıkarmak
Stratejik Hedef-60.3	Nitelikli ve eğitimli personel sayısını artırmak
Stratejik Hedef-60.4	Gönüllü itfaiyecilik çalışmalarını başlatmak
Stratejik Amaç-61	**Kamuoyunda, itfaiyenin öneminin anlaşılmasını sağlamak**
Stratejik Hedef-61.1	Okullarda, resmi kurum/kuruluşlarda ve halka açık yerlerde, itfaiye bilincinin artırılması ve yangına ilk müdahale tekniklerinin öğretilmesi amacıyla eğitim seminerleri düzenlemek
Stratejik Hedef-61.2	İtfaiye teşkilatının tek görevinin yangın söndürme işi olmadığı ve mesleğimizin zorluklarının çeşitli tanıtım araçları ile halkımıza anlatılmasını sağlamak
Stratejik Amaç-62	**Ankara'nın kır-kent gelişmişlik farklarını planlı bir şekilde ve profesyonel bir yaklaşımla en aza indirmek**
Stratejik Hedef-62.1	Büyükşehir yasasıyla görev alanımıza eklenen ilçelerin ihtiyaç analizlerini çıkarmak
Stratejik Hedef-62.2	İhtiyaçlar doğrultusunda ilçelerin yatırım planlamalarını yapmak
Stratejik Hedef-62.3	Yapılan yatırımları denetlemek ve verimliliği artırmak
Stratejik Amaç-63	**Ankara'nın kırsal kalkınma hamlelerini sonuç odaklı hızlı ve verimli bir biçimde hayata geçirmek**
Stratejik Hedef-63.1	İlçelerin , kültürel, ekonomik ve kalkınmalarını sağlayacak hamleleri planlamak
Stratejik Amaç-64	**Ankara'yı hayvancılık alanında nitelik olarak üstün, nicelik olarak gelişmiş ve modern hayvancılık yöntemlerini kullanır bir kent haline getirmek**
Stratejik Hedef-64.1	Ankara'nın rekabet gücü yüksek olduğu hayvan türlerini belirlemek
Stratejik Hedef-64.2	Hayvancılık alanında destekleri planlamak ve gerçekleştirmek
Stratejik Amaç-65	**Ankara'yı tarımsal faaliyetler alanında nitelik olarak üstün, nicelik olarak gelişmiş ve modern tarım yöntemlerini kullanır bir kent haline getirmek**
Stratejik Hedef-65.1	Ankara'nın rekabet gücü yüksek olduğu tarımsal ürünleri belirlemek ve gelişmeleri takip etmek

Ankara Büyükşehir Belediyesi
2015 – 2019 Stratejileri

Stratejik Amaç-66	**Belediyecilik hizmetini çağdaş normlara uygun bir şekilde sunmak ve geliştirmek**
Stratejik Hedef-66.1	Belediyecilik hizmeti ve stratejilerin yürütüldüğü mekanları günün şartlarına uygun bir şekilde sunmak ve geliştirmek
Stratejik Amaç-67	**Hizmet alanlarında projelendirme ve uygulama süreçlerimizi etkin ve verimli yönetmek**
Stratejik Hedef-67.1	Altyapı ve uygulama konusunda işbirliğini güçlendirmek
Stratejik Hedef-67.2	Numarataj ve tabela işlemlerinin düzenli olarak devam ettirilmesi için teknik çalışmalar yaparak kapsamını genişletmek
Stratejik Amaç-68	**Yeni aile yaşam merkezleri ve çok amaçlı salonlar açarak belediyeciliği devam ettirmek**
Stratejik Hedef-68.1	Hanım lokalleri açmak
Stratejik Hedef-68.2	Ankara halkının kaliteli zaman geçirebileceği aile yaşam merkezlerinin sayısını çoğaltmak
Stratejik Hedef-68.3	Çok amaçlı salonların sayısını artırmak
Stratejik Amaç-69	**Hukukun üstünlüğü ilkesinden hareketle, teknolojik gelişmelerden yararlanarak, şeffaflık ve güvenilirlik anlayışı ile daha etkin ve kaliteli hizmet sunmak**
Stratejik Hedef-69.1	Müşavirlik hizmetlerinin elektronik ortamda yürümesine yönelik makine-teçhizat eksiklikleri tamamlamak
Stratejik Hedef-69.2	Mevzuat ve uygulama değişiklikleri nedeniyle güncel bilgilerin takibi için Hukuk Müşavirliğinin kaynak başvuru kitapları ile bilgi programlarının güncellenmesini sağlamak
Stratejik Amaç-70	**Öncelikleri iyi tespit ederek, danışmanlık ve denetim hizmetleri ile Belediyemiz kaynaklarının etkin, ekonomik ve verimli kullanılmasını sağlamak, yolsuzluk ve suistimallerin önüne geçmek**
Stratejik Hedef-70.1	Öncelikleri iyi tespit etmek
Stratejik Hedef-70.2	Uluslararası iç denetim standartları çerçevesinde denetim uygulamaları ile idarenin çalışmalarına değer katmak ve geliştirmek
Stratejik Hedef-70.3	Uluslararası iç denetim standartları çerçevesinde denetim uygulamaları ile yolsuzluk ve suistimallerin önüne geçmek
Stratejik Amaç-71	**Başta insan kaynakları olmak üzere her konuda popülizmden uzak objektif bir yönetim sergilemek**
Stratejik Hedef-71.1	Personel sayımızı emekli olanların yerine yeni eleman almayarak düşürmek
Stratejik Hedef-71.2	Personel maliyetlerimizi en alt düzeyde tutmak
Stratejik Amaç-72	**Kaynakları en verimli şekilde kullanmak ve hizmet kalitesini artırmak**
Stratejik Hedef-72.1	Personel tasarrufu yapmak, boşalan kadrolara mümkün oldukça yeni personel almamak
Stratejik Amaç-73	**Belediyemize ait şirketlerin verimlilik esasları ve kamu menfaatleri doğrultusunda çalışmasını sağlamak**
Stratejik Hedef-73.1	Şirketlerle Belediyemiz arasındaki veri akışını sağlamak
Stratejik Hedef-73.2	Şirketlerin mali ve idari takiplerini yapmak
Stratejik Hedef-73.3	Şirket personellerine eğitim vermek
Stratejik Hedef-73.4	Kamu yararına şirket veya iştiraklere ortak olmak ve özelleştirme yapmak
Stratejik Amaç-74	**Belediye hizmetlerinin çoğalması ve çeşitlenmesi için yeni kaynak bulma çalışmalarıyla gelirleri artırmak**
Stratejik Hedef-74.1	Belediyenin öz gelirlerinin düzenli olarak tahsilatını sağlamak
Stratejik Hedef-74.2	Zamanında tahsil edilemeyen gelirleri takibe alarak tahsilini sağlamak
Stratejik Hedef-74.3	Belediye gelirlerinin hızlı bir şekilde tahsilatının yapılmasında teknolojik imkanlardan yararlanmak
Stratejik Hedef-74.4	Belediye sınırlarında kayıtsız mükellefin kalmamasını sağlamak
Stratejik Hedef-74.5	Üniversitelerle işbirliği içinde teknokentler kurarak müştereken gelir elde etmek
Stratejik Hedef-74.6	Belediye sınırları içerisinde belediyenin sahip olduğu arazileri kat karşılığı veya hasılat paylaşımı yolu ile ihale ederek yüksek gelir elde etmek
Stratejik Amaç-75	**Bütçenin verimli kullanılmasını sağlamak**
Stratejik Hedef-75.1	Genişleyen yetki alanımız göz önüne alınarak bütçenin hizmet alanları arasında dengeli dağılımını sağlamak
Stratejik Hedef-75.2	Yapılan ihalelerde maliyetleri olabildiğince düşürmek
Stratejik Hedef-75.3	Öncelikleri iyi tespit etmek
Stratejik Hedef-75.4	Mal ve hizmet alımlarında işgücü kaybını önleyerek şeffaf, güvenli ve ekonomik bir şekilde yürütmek

B. TEMEL POLİTİKALAR VE ÖNCELİKLER

Belediyemizin "Bir Dünya Başkenti ANKARA" hedefi doğrultusunda politikalar üreten, kurumsal yapısı güçlü bir kurum olması için çalışılmaktadır. Politika ve önceliklerimiz, stratejik amaç ve hedeflerimize bağlı olarak geliştirilmiş, uygulama stratejileriyle uyumlu olarak hazırlanmış- tır. Belediyemiz bu doğrultuda 6 ana başlıkta temel politikalarını belirlemiştir. Bu politikalar şunlardır:

1. Kurumsal Politika
2. Hizmete/Faaliyetlere/Üretime İlişkin Politikalar
3. Sorumluluğa İlişkin Politikalar
4. Teknoloji Kullanımına İlişkin olarak
5. Ekonomik/Finansal İşlemlereİ lişkin Politikalar
6. Uluslararası İlişkilere Yönelik Politikalar

Kurumsal Politikalar

1. Kurumsal gelişimin öncelikli olması
2. Etkin belediyecilikte verimli ve nitelikli personel istihdamı
3. Belediye yönetiminde vizyoner liderlik
4. İş analizi ve görev tanımının net yapılması
5. Hizmet içi eğitimde devamlılık
6. Ekip çalışmalarının özendirilmesi
7. Çalışanların memnuniyetine özen gösterilmesi
8. Stratejik planlamanın en üst düzeyde uygulanması
9. Kurum içi potansiyel ve dinamiklerin en iyi şekilde değerlendirilerek sağlanması
10. Kurumsal kapasitenin imkanlar ölçüsünde araştırılması
11. Yapılan işlerde denetimin ihmal edilmemesi
12. Yapılacak olan ihalelerde kaliteden taviz vermemek kaydıyla belediye imkanları kullanılarak en düşük maliyetin ortaya çıkarılması
13. Şeffaflığın esas olması

Hizmete/Faaliyetlere/Üretime İlişkin Politikalar

1. Enerji kaynaklarının özenle korunması
2. Çevrenin korunması ve yeşilin arttırılması
3. Kentsel altyapı çalışmalarına aralık verilmeksizin devam edilmesi
4. Yerel kalkınma planlarının yapılması; bu konuda kalkınma ajansıyla işbirliği yapılması
5. Birimler arası yetki ve sorumlulukların net olması
6. Kültürün korunması ve geliştirilmesi
7. Toplumsal diyaloğun en üst düzeyde tutulması ve güçlendirilmesi
8. Hizmetlerde yüksek katma değerli üretim yapılması
9. Millî kültür ve eğitime eğitsel ve fiziki katkı sağlanması
10. Ticaret merkezlerinin teşvik edilmesi
11. Tarihi kent dokularının restore edilerek turizm hizmetinin verilmesi
12. Üniversitelerle işbirliğinde süreklilik
13. Sanayi bölgelerinin bütçenin imkan verdiği en üst düzeyde desteklenmesi
14. Sağlık ve termal tesislerinin teşvik edilmesi ve desteklenmesi
15. Spor için sürekli yatırım
16. Modern Ankara için kentsel dönüşümlerin çoğaltılması ve süratle gerçekleştirilmesi
17. Kent içi trafik çözümleri için alternatiflerin çoğaltılması, metro, metrobüs, tünel yol, kesintisiz alternatif yollar, otoparkların yapımlarına devam edilmesi
18. Küresel ısınma dolayısıyla arıtılan kanalizasyon atıklarının yeşil alanların sulanması için kullanılması
19. İtfaiye araç ve gereç modernizasyonunun devam ettirilmesi
20. Ankara'nın, Türkiye'nin en aydınlık kenti haline gelmesi için çalışmaların devam ettirilmesi
21. Kente özgü dev yapı ve projelerin teşvik edilmesi
22. Kent mobilyalarında estetiğe dikkat edilmesi
23. Kent içindeki rekreasyon alanlarının çoğaltılması, mevcutların fiziki şartlarının aynen veya geliştirilerek korunması
24. Büyükşehir Belediye sınırları içindeki göl ve göletlerin kurumaması için gerekli su kaynaklarıyla desteklenmesi
25. Ankara'nın kongre merkezi olabilmesi için belediye ve belediye dışındaki özel ve tüzel kişiler tarafından kongre merkezleri yapımlarının teşvik edilmesi
26. Turizmin teşviki amacıyla Hayvanat Bahçesi ile Tema Park projelerinin gerçekleştirilmesi

27. Doğalgazın kullanımının yaygınlaştırılması

28. İnsan, çevre ve hayvan sağlığı için her türlü önlemin alınması

29. Geleceğe yönelik hizmet anlayışının sürekli olarak geliştirilmesi

30. Hizmetlerde devamlılığın esas alınması

31. Kurumlar arası yetki ve sorumluluğun belirlenmesi

Sorumluluğa İlişkin Politikalar

1. Gelir dağılımının iyileştirilmesine katkı sağlanması

2. Belediyemizin projelere ve yardımlara öncülük etmesi

3. Belediyemizin yoksullukla mücadele konusunda bütün imkanlarını seferber etmesi

4. Bir taraftan kentteki yoksullar ve ekonomik açıdan belediye imkanları ölçüsünde desteklenirken öte taraftan kurslar açarak vatandaşlar meslek sahibi yapılmak, sanayi bölgelerine karşılık- sız destek verilerek vatandaşlara iş alanları sağlanması

5. Çocuklara, gençlere, kadınlara, yaşlılara ve engellilere Aile Yaşam Merkezleri, Gençlik Lokalleri, Çocuk Kulüpleri, Yaşlılara Hizmet Merkezleri, Engellilere Hizmet Merkezleri açılarak tlerin yaygınlaştırılması

6. Sokakta çalışan çocuklara merkezler açarak, suç işlemelerinin önüne geçilmesi ve çocukların uyuşturucuya karşı korunması

7. Uyuşturucuya karşı mücadele etmek maksadıyla Milli Eğitim İl Müdürlüğü, Sağlık Bakanlığı ve Emniyet Müdürlüğü ile işbirliği yapılması

8. Bilimsel, kültürel ve faaliyetler çeşitlen- dirilmesi ve geliştirilmesi

9. Her yaşta vatandaşın spor yapabilmesi için belediye açık ve kapalı alanlarda spor tesislerini çoğaltmak, amatör spor kulüplerini ve derece alan sporcuları desteklemesi.

10. Vatandaş arasında yardımlaşma ve dayanışma ruhunu teşvik edilmesi

11. Sevgi, saygı ve hoşgörü ortamı hazırlanması

12. Toplumsal mutabakat zemini oluşturulması

13. Belediye tarafından yapılacak hizmetler konusunda asgari ölçüde vatandaşlarla anketler yapılması

14. , bilimsel ve kültürel yayınlara yer verilmesi

15. Sivil Toplum örgütleri ile işbirliği sağlanması

16. Engelli vatandaşlarımızın yaşam kalitesini yükseltmek için çalışılması

17. Eğitime belediyece en üst düzeyde destek verilmesi

18. İşsizliğin azaltılması için belediyece projeler üretilmesi

19. Dar gelirli esnafa ticaret imkanı sağlayacak iş merkezlerinin açılması teşvik edilmesi

20. Ticaretin gelişmesi için iş merkezlerinin desteklenmesi

Teknoloji Kullanımına İlişkin Politikalar

1. e-Devlet ve e-Belediye uygulamasının yaygınlaştırılması

2. Teknolojiden en üst düzeyde yararlanılması

Ekonomik / Finansal İşlemlere Yönelik Politikalar

1. Gelirlerin etkin bir şekilde toplanması

2. Gelir-gider dengesinin sağlanması

3. Harcamaların stratejik planlamaya uygun olarak yapılması

4. Faaliyet-bütçe ilişkisine özen gösterilmesi

5. Merkezi hükümetin sağladığı kaynaklara ek olarak, mevcut imkanlarla desteklenmesi

Uluslararası İlişkilere Yönelik Politikalar

1. Dünya belediyelerinin deneyimlerinden yararlanılması

2. Ülkelerarası kardeş belediye uygulamalarının yaygınlaştırılması

3. Belediyemizin öncü uygulamalarının Dünya belediyelerine tanıtılması

4. Ankara'da yapılacak uluslararası organizasyonların sayısının arttırılarak uluslararası platformda Ankara'nın etkinliğinin ve saygınlığının yükseltilmesi

C- DİĞER HUSUSLAR

Vatandaşlarımızın Belediye birimlerine kolay ulaşımının sağlanarak harcama gereksinimlerinin buna göre planlanması ve karşılanması konusunda çalışmalar yürütülecektir.

FAALİYETLERE İLİŞKİN BİLGİ VE DEĞERLENDİRMELER

A. MALİ BİLGİLER

1. Bütçe Uygulama Sonuçları

Gelir Bütçesi

2019 mali yılı gelir bütçesi net 8.800.000.000,00-TL tahmin edilmiş, yılsonunda 5.732.410.410,46-TL net tahsilat gerçekleşmiştir.Net Tahsilatın Tahmine Oranı 65,14% 'dür.

Tablo 8 2019 mali yılı gelir bütçesinin tahmin ve gerçekleşme oranları

Eko 1.Düzey	Açıklama	Bütçe Geliri Tahmini	Tahakkuk				Tahsilat		Net Tahsilatın Tahmine Oranı %
			Geçen Yıl. Dev. Tahak.	Yılı Tahakkuku	Toplam Tahakkuk	Yılı Tahsilatı	Bütçe Gelir. Ret Ve İadeler	Net Tahsilat	
1	Vergi Gelirleri	241.774.654,58	181.381.423,66	56.486.003,75	237.867.427,41	85.053.873,51	1.171.599,45	83.882.274,06	35,00%
3	Teşebbüs ve Mülkiyet	184.654.524,51	114.715.757,85	291.566.494,87	406.282.252,72	210.972.560,70	4.359.058,63	206.613.502,07	112,00%
4	Alınan Bağış ve Yardımlar	620.640,10	0,00	2.470.700,28	2.470.700,28	2.470.700,28	0,00	2.470.700,28	398,00%
5	Diğer Gelirler	5.341.137.599,04	448.681.411,54	5.189.272.566,12	5.637.953.977,66	5.257.043.012,82	7.753.917,51	5.249.289.095,31	98,00%
6	Sermaye Gelirleri	2.987.812.575,77	142.271.200,64	144.434.629,23	286.705.829,87	144.590.118,24	155.489,01	144.434.629,23	5,00%
8	Alacaklardan Tahsilat	44.000.001,00	0,00	45.720.209,51	45.720.209,51	45.720.209,51	0,00	45.720.209,51	104,00%
9	Red ve İadeler (-)	5,00	0,00	0,00	0,00	0,00	0,00	0,00	0,00%
	GENEL TOPLAM	**8.800.000.000,00**	**887.049.793,69**	**5.729.950.603,76**	**6.617.000.397,45**	**5.745.850.475,06**	**13.440.064,60**	**5.732.410.410,46**	**65,14%**

Gider Bütçesi

Ekonomik sınıflandırmaya göre;

2019 mali yılı gider bütçesi 8.800.000.000,00-TL tahmin edilmiş ve yıl sonunda 5.028.198.003,75-TL olarak gerçekleşmiştir. Bütçe giderinin bütçeyle verilene oranı %57,14'dür.

2019 mali yılında gider bütçesinin gerçekleşmesini ekonomik sınıflandırma düzeyinde incelediğimizde;

Personel Gideri 396.246.994,18-TL olup bütçe tahmini gerçekleşme oranı 94,48%'dür. Güvenlik Kurumlarına Devlet Primi Giderleri51.439.195,56-TL olup bütçe tahmini gerçekleşme oranı %60,93'dür. Mal Ve Hizmet Alım Giderleri 1.599.182.713,49-TL olup bütçe tahmini gerçekleşme oranı %61,91'dir. Faiz Giderleri 173.629.867,08-TL olup bütçe tahmini gerçekleşme oranı %80,76'dır.Cari Transferler 437.640.514,32-TL olup bütçe tahmini gerçekleşme oranı %78,79'dır.Sermaye Giderleri1.264.090.709,42-TL olup bütçe tahmini gerçekleşme oranı %34,75'dır.Sermaye Transferleri 96.269.378,74-TL olup bütçe tahmini gerçekleşme oranı %384,31'dır.Borç Verme1.009.698.630,96-TL olup bütçe tahmini gerçekleşme oranı %252,33'dır. Yedek Ödenekler gerçekleşmesi 0,00-TL olmuştur.

Tablo 9 2019 mali yıl gider bütçesi tahmin ve gerçekleşme oranları

Eko. I.Düzey	Açıklama	Bütçeyle Verilen	Eklenen (+)	Düşülen (-)	Net Bütçe Ödenek Toplamı	Bütçe Gideri Toplamı	Bütçe Giderinin Bütçeyle Verilene Oranı %
01	Personel Giderleri	419.410.257,00	43.170.750,00	25.394.750,00	437.186.257,00	396.246.994,18	94,48%
02	Güvenlik Kurumlarına Devlet Primi Giderleri	84.428.738,00	3.758.300,00	2.507.800,00	85.679.238,00	51.439.195,56	60,93%
03	Mal Ve Hizmet Alım Giderleri	2.583.069.633,60	365.827.797,38	314.243.844,38	2.634.653.586,60	1.599.182.713,49	61,91%
04	Faiz Giderleri	215.004.000,00	0,00	40.700.000,00	174.304.000,00	173.629.867,08	80,76%
05	Cari Transferler	555.470.346,40	91.323.100,00	104.767.100,00	542.026.346,40	437.640.514,32	78,79%
06	Sermaye Giderleri	3.637.413.025,00	314.438.750,00	393.910.703,00	3.557.941.072,00	1.264.090.709,42	34,75%
07	Sermaye Transferleri	25.050.000,00	96.300.000,00	0,00	121.350.000,00	96.269.378,74	384,31%
08	Borç Verme	400.150.000,00	611.900.000,00	100.000,00	1.011.950.000,00	1.009.698.630,96	252,33%
09	Yedek Ödenekler	880.004.000,00	0,00	645.094.500,00	234.909.500,00	0,00	0,00%
	GENEL TOPLAM	**8.800.000.000,00**	**1.526.718.697,38**	**1.526.718.697,38**	**8.800.000.000,00**	**5.028.198.003,75**	**57,14%**

Fonksiyonel Sınıflandırmaya Göre;

2019 mali yılında gider bütçesini fonksiyonel sınıflandırma düzeyinde incelediğimizde, toplam bütçe giderinin; 2.030.261.180,79-TL ile %40,38'i Genel Kamu Hizmetleri, 89.567,02-TL' i le %0,002'si Savunma Hizmetleri, 169.469.549,40-TL' i le %3,37'si Kamu Düzeni ve Güvenlik Hizmetleri,1.152.596.925,55-TL ile %22,92'si Ekonomik İşler ve Hizmetler, 366.014.069,86-TL ile %7,28'i 'ü İskân ve Toplum Refahı Hizmetleri, 13.100.592,12-TL ile %0,26'sı Sağlık Hizmetleri, 940.536.272,81-TL ile %18,71'i Dinlenme Kültür ve Din Hizmetleri, 356.129.846,20-TL ile %0,26'sı Güvenlik ve Yardım Hizmetleri oluşturmaktadır.

Kod	Açıklama	2019 Gider Bütçesi (a)	Toplam 2019 Gider Bütçesindeki Oranı (a/d)	Yılsonu Net Bütçesi (b)	Toplam Yılsonu Net Bütçesindeki Oranı (b/d)	2019 Yılı Gerçekleşmesi (c)	Toplam 2019 Yılı Gerçekleşmesindeki Oranı (c/d)	Gider Bütçesi Gerçekleşme Oranı (c/a)
1	Genel Kamu Hizmetleri	2.569.450.178,00	29,20%	2.536.319.678,00	28,82%	2.030.261.180,79	40,38%	79,02%
2	Savunma Hizmetleri	291.464,00	0,00%	291.464,00	0,00%	89.567,02	0,00%	30,73%
3	Kamu Düzeni Ve Güvenlik Hizmetleri	397.243.366,00	4,51%	397.308.866,00	4,51%	169.469.549,40	3,37%	42,66%
4	Ekonomik İşler Ve Hizmetler	2.388.591.816,00	27,14%	2.379.612.816,00	27,04%	1.152.596.925,55	22,92%	48,25%
6	İskân Ve Toplum Refahı Hizmetleri	1.299.826.783,00	14,77%	1.300.271.783,00	14,78%	366.014.069,86	7,28%	28,16%
7	Sağlık Hizmetleri	20.258.746,00	0,23%	21.807.746,00	0,25%	13.100.592,12	0,26%	64,67%
8	Dinlenme Kültür Ve Din Hizmetleri	1.729.700.481,00	19,66%	1.743.800.481,00	19,82%	940.536.272,81	18,71%	54,38%
10	Güvenlik Ve Yardım	394.637.166,00	4,48%	420.587.166,00	4,78%	356.129.846,20	7,08%	90,24%
GENEL TOPLAM (d)		**8.800.000.000,00**	**100,00%**	**8.800.000.000,00**	**100,00%**	**5.028.198.003,75**	**100,00%**	**57,14%**

Bilanço

Ek-3'de detaylı olarak yer alan Ankara Büyükşehir Belediyesi'nin Bilançosun göre, 2019 yılı aktif büyüklüğü 36.289.234.294,61-TL, pasif büyüklüğü 36.289.234.294,61-TL olarak gerçekleşmiştir.

	(TL)	Bütçeyle Verilen	(TL)
Dönen Varlıklar	9.234.592.479,76	**Kısa Vadeli Yabancı Kaynaklar**	4.076.421.265,66
Duran Varlıklar	27.054.641.814,85	**Uzun Vadeli Yabancı Kaynaklar**	1.192.149.360,41
		Öz kaynaklar	31.020.663.667,54
AKTİF TOPLAMI	**36.289.234.293,61**	**PASİF TOPLAMI**	**36.289.234.293,61**

Tablo 10 2019 mali yılı bilanço özeti

2019 yılında aktif büyüklüğünü oluşturan dönen varlıklar 9.234.592.479,76-TL, duran varlıklar 27.054.641.814,85-TL olarak gerçekleşmiştir.

Aktif	2017 (TL)	2018 (TL)	2019 (TL)
I Dönen Varlıklar	7.403.904.576,68	8.089.289.577,16	9.234.592.479,76
II Duran Varlıklar	25.312.212.788,68	26.615.204.026,31	27.054.641.814,85
AKTİF TOPLAMI	**32.716.117.365,36**	**34.704.493.603,47**	**36.289.234.294,61**

Tablo 11 Bilanço 2017-2019 yılları arasında aktif değişimi

2019 yılında pasif büyüklüğünü oluşturan kısa vadeli yabancı kaynaklar4.076.421.265,66-TL, uzun vadeli yabancı kaynaklar 1.192.149.360,41-TL, Öz kaynaklar 31.020.663.667,54-TL olarak gerçekleşmiştir.

Pasif	2017 (TL)	2018 (TL)	2019 (TL)
III Kısa Vadeli YabancıKaynaklar	3.156.281.058,25	4.252.959.243,64	4.076.421.265,66
IV Uzun Vadeli YabancıKaynaklar	2.187.514.856,03	1.663.131.666,19	1.192.149.360,41
V Öz Kaynaklar	27.372.321.451,08	28.788.402.693,64	31.020.663.667,54
PASİF TOPLAMI	**32.716.117.365,36**	**34.704.493.603,47**	**36.289.234.293,61**

Tablo 12 Bilanço2017-2019 yılları arasında pasif değişimi

2- Temel Mali Tablolara İlişkin Açıklamalar

2019 mali yılı gelir bütçesi net 8.800.000.000,00-TL tahmin edilmiş, yılsonunda 5.732.410.410,46-TL tahsilat yapılmış, Gerçekleşme oranı 65,14% 'dür.

2019 mali yılı gider bütçesi 8.800.000.000,00-TL tahmin edilmiş ve yılsonunda 5.028.198.003,75-TL olarak gerçekleşmiştir. Gider Bütçesinin gerçekleşme oranı %57,14'dür.

2019 mali yılı bilanço verilerine göre 36.289.234.294,61 TL'den olan aktif büyüklüğünün 9.234.592.479,76 –TL ile 25,45%'i dönen varlıklar, 27.054.641.814,85-TL ile 75%'i duran varlıklardan oluşmaktadır. 36.289.234.293,61-TL olan pasif büyüklüğünün, 4.076.421.265,66-TL ile 11%'i kısa vadeli yabancı kaynaklardan, 1.192.149.360,41-TL ile 3%'ü uzun vadeli yabancı kaynaklardan, 31.020.663.667,54-TL ile 85%'le öz kaynaklardan oluşmaktadır.

3- Mali Denetim Sonuçları

5018 sayılı Kamu Mali Yönetimi ve Kontrol Kanunun 68 inci maddesi

"Sayıştay tarafından yapılacak harcama sonrası dış denetimin amacı, genel yönetim kapsamındaki kamu idarelerinin hesap verme sorumluluğu çerçevesinde, yönetimin malî faaliyet, karar ve işlemlerinin; kanunlara, kurumsal amaç, hedef ve planlara uygunluk yönünden incelenmesi ve sonuçlarının Türkiye Büyük Millet Meclisine raporlanmasıdır.

Dış denetim, genel kabul görmüş uluslararası denetim standartları dikkate alınarak;

a) Kamu idaresi hesapları ve bunlara ilişkin belgeler esas alınarak, malî tabloların güvenilirliği ve doğruluğuna ilişkin malî denetimi ile kamu idarelerinin gelir, gider ve mallarına ilişkin malî işlemlerinin kanunlara ve diğer hukuki düzenlemelere uygun olup olmadığının tespiti,

b) Kamu kaynaklarının etkili, ekonomik ve verimli olarak kullanılıp kullanılmadığının belirlenmesi, faaliyet sonuçlarının ölçülmesi ve performans bakımından değerlendirilmesi,

Suretiyle gerçekleştirilir."

ile 6085 sayılı Sayıştay Kanunu gereğince Sayıştay Başkanlığı tarafından dış denetim yapılmaktadır. Sayıştay Başkanlığınca, Kasım 2019 tarihinde açıklanan belediyemizin 2018 Yılı Sayıştay Denetim Raporu www.sayistay.gov.tr web sitesinde bulunan Raporlar menüsünde Kamu İdareleri Denetim Raporları ya da aşağıda belirtilen linkten görülebilir[1].

2019 mali yılının denetimi; 5018 sayılı Kamu Mali Yönetimi ve Kontrol Kanunun 63 uncu maddesi gereğince İç Denetim Birimi ile5393 sayılı Belediye Kanunu'nun 25 inci maddesi gereğince Meclis Denetim Komisyonu tarafından yürütülmektedir.

4- Diğer Hususlar

Belediyenin mali faaliyetlerinin, iç ve dış denetim sonuçlarının, ihalelerin, yardım ve hizmetlerin mali saydamlık ve hesap verme sorumluluğu içinde hemşerilerimizle paylaşılması konusunda gerekli çalışmalar yapılacaktır.

1 Ankara Büyükşehir Belediyesi, 2018 Yılı Sayıştay Denetim Raporu (Kasım,2019) https://www.sayistay.gov.tr/tr/Upload/62643830/files/raporlar/kid/2018/Belediyeler/ANKARA%20B%C3%9CY%C3%9CK%C5%9EEH%C4%B0R%20BELED%C4%B0YES%C4%B0.pdf

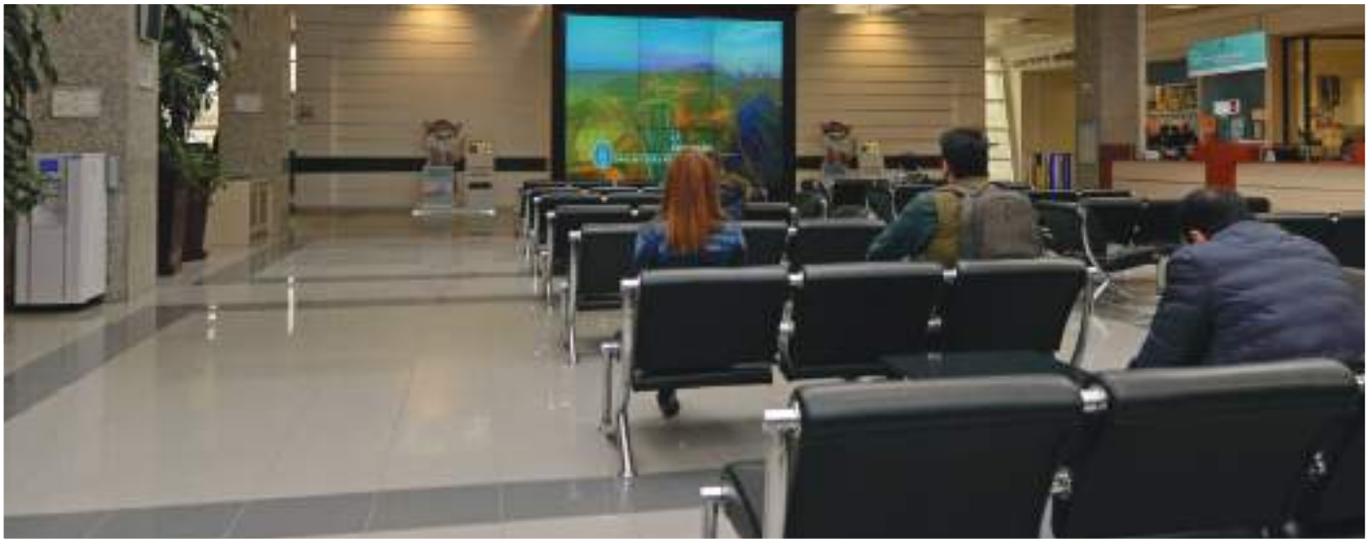

B- PERFORMANS BİLGİLERİ

1- Faaliyet ve Proje Bilgileri

BASIN YAYIN VE HALKLA İLİŞKİLER DAİRESİ BAŞKANLIĞI

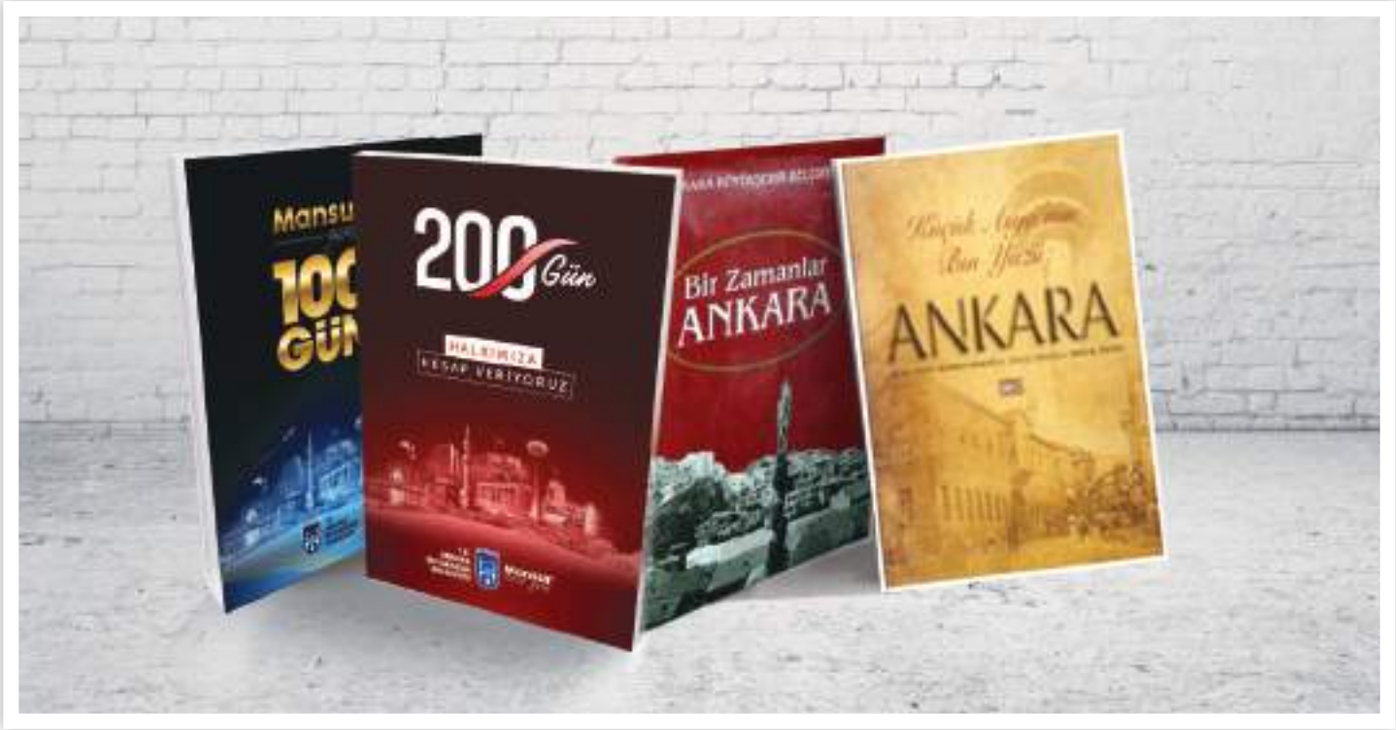

Kentimizin tanıtımının yapılması ve belediyemiz tarafından yürütülen çalışmalar hakkında bilgilendirici nitelikte kitap ve dokümanlar hazırlanarak dağıtılmıştır. 2019 yılında hazırlanarak dağıtımı yapılan kitap ve dokümanlar:

- Bir Zamanlar Ankara Kitabı
- Sakarya Zaferi Kitabı
- Küçük Asya'nın Bin Yüzü Ankara Kitabı
- 100 Gün Kitapçığı
- 200 Gün Kitapçığı

8 Mart Dünya Kadınlar Günü kapsamında kadınlara çanta ve fular dağıtılmıştır. Anı Pulu/Özel Pul ve Kadife Kutu hazırlanarak, kurumsal ve üst düzey ziyaretçilere verilmiştir.

BİLGİ İŞLEM DAİRESİ BAŞKANLIĞI

Belediyemiz hizmet binasında bulunan sanal sunucuların veri tabanlarının, fiziksel sunucuların yedeklerini güvenli olarak Felaket Kurtarma Merkezinde (FKM) tutulması için gerekli yatırım gerçekleştirilmiştir. İdaremiz santralindeki verimlilik ve hizmet kalitesinin arttırılması amacıyla otomatik operatör uygulaması gerçekleştirilmiştir.

İletişim Yönetim Sisteminde ihtiyaç duyulan ambulans hizmetlerinin kolayca yürütülebilmesi, daire başkanlıklarının araç talep formu ile talep ettiği araçların yönetilebilmesi, belediyemiz sorumluluğumdaki ulaşımla ilgili işlerin takibinin yapılabilmesi ve mevcutta kullanılan İletişim Yönetim Sisteminin personelin iş takibi verimini artırmak ve mevcutta kullanılan Mavi Masanın Ankara halkına daha erişilebilir olması için İletişim Yönetim Sistemi Entegre Uygulamaları geliştirilmiştir.

Akıllı şehirler kapsamında Sincan Harikalar Diyarı parkında bulunan Masal Adası'na kablosuz internet, yüz tanıma özellikli güvenlik kamera ve ekipmanları ile teknolojik ve güvenlik bakımından donanımlı hale getirilmiştir.

Yüksek Seçim Kurulu tarafından 31 Mart Yerel Seçimlerinde kullanmaküzere talep edilen bilgisayar, yazıcı ve tarayıcıların stoklarımız tarafından karşılanamadığı için acil alımı yapılarak Yüksek Seçim Kuruluna gönderilmesi sağlanmıştır. Hizmet birimlerimizin teknolojik olarak etkili ve verimli çalışabilmeleri için gerekli yazılım, donanım, sarf malzemeleri ve servis ihtiyaçları karşılanmıştır.

Bilişim, bilgisayar ve çevre cihazları, yazılımlar, bilgi işlem altyapısı vb. konulardaki mevcut durumun analiz edilmesi, özellikle işleyişte risk barındıran iş ve işlemlerde sorunlar tespit edilmiştir. Bilgi ve bilgi teknolojilerini geliştirmeye yönelik diğer çalışmalar; ABB Veri Hattı (Ulaşım, Sinyalizasyon ve Araç Takip)

- EBYS Güncelleme Destek Hizmeti ve Bakım ve Mobil İmza Oluşturma Kütüphane Modülü
- Mobil Akıllı Yönetim Sistemi
- Mevcut Yazılımların Güncellenmesi ve Ek Lisans
- Araç Takip Sistemi
- İş Sağlığı ve Güvenliği Yazılımı
- Yazılım Bakım Hizmeti
- Belediye Şirketleri Veri Toplama Uygulaması
- Kurumsal Mobil Uygulamaların Geliştirilmesi
- Mezarlık Konum Verisi Oluşturma Dijitalleştirme Bakım ve Güncelleme
- İletişim Yönetim Sistemi Entegre Uygulamalar Bakımı ve Belediye Mobil Uygulamaları Bilgi Sistemi Geliştirilmesi
- DNS Güvenlik Duvarı Koruma Hizmeti
- Hal Otomasyon Sistemi Güncelleme ve Bakım Hizmeti
- Elektronik İhale Platform Uygulaması
- Arşiv Yönetim Sistemi Bakım ve Güncelleme Hizmeti
- Bilişim Sistemleri Güvenlik Testi
- Veri Tabanları Yedekleme Kurtarma ve Maskeleme Yazılımı
- İnternet Tabanlı Mevzuat ve İçtihat Portalı
- Kira İşleri İyileştirme Güncelleme Bakım
- Aykome Ruhsat Yazılımı Güncelleme ve Bakım
- Sosyal Hizmetler Web Uygulaması

Ankara Büyükşehir Belediyesi bünyesinde geliştirilen yazılım uygulamaları;

Plaka Takip Otomasyonu: Başlama tarihi 01.04.2019 Dolmuş Modülleri eklenmiş, izin ve vize belgeleri oluşturulmuştur.

Güzergah Takip Otomasyonu: Başlama tarihi 01.03.2019 olup, şehir içi güzergah izin işlemlerinin online yapılması için geliştirilmiştir. Sistem mali hizmetler sicil ve tahakkuk web servisleri ile bütünleşmiş edilmiş olup, işlemlerin tamamen online sistem üzerinden yapılması sağlanmıştır.

E-Bordro: Başlama tarihi 01.03.2019 olup, İşçi, Memur ve Sözleşmeli personellerin bordrolarının sorgulanmasını sağlamaktadır. Responsive geliştirilen uygulama tüm mobil cihazlara uyumlu bir şekilde çalışmaktadır.

C Plaka Online Başvuru Modülü: Başlama tarihi 01.11.2019 olup, C Plaka uygunluk işlemlerinin online olarak yapılmasını sağlamak için geliştirilmiştir. Sistem mali hizmetler sicil ve tahakkuk Web Servisleri ile entegre edilerek işlemlerin tamamen online sistem üzerinden yapılması sağlanmıştır.

LDAP ve SMS Web Servisleri: Başlama tarihi 01.10.2019 olup, LDAP ve SMS entegrasyonları için API'lere ihtiyaç duymadan Web Servis kullanılarak kolayca entegrasyon yapılması sağlanmıştır.

Mali Hizmetler 3 Aylık Harcama Planı: Başlama tarihi 01.06.2019 olup, Birimlerin 3'er aylık harcama planlarını Mali Hizmetler Dairesi Başkanlığına online olarak gönderdiği yazılımdır. Plan Mali Hizmetlerce onaylanır veya revize için birime gönderilebilir. Birim tarafında revize edilebilir.

Sosyal Yardımlar Otomasyonu: Başlama tarihi 01.02.2019 olup, Belediyemizden yardım almak isteyen vatandaşlarımızın bilgilerinin Tapu ve NVI entegrasyonları ile daha hızlı kontrol edilmesi için geliştirilmiştir.

Kültür Etkinlikleri Web ve Mobil Uygulama: Başlama tarihi 01.07.2019 olup, Web servisler güncellenmiştir.

Yapı Kontrol İş Takip: Başlama tarihi 01.11.2019 olup, Evrak giriş çıkışlarında. zip olarak eklenen dokümanların direkt olarak içeriğinin sisteme eklenmesi, sistemsel hataların düzeltilmesi işlemleri yapılmıştır.

Dinamik Form Oluşturma Portalı: Başlama tarihi 01.10.2019 olup, Vatandaşlarımızın herhangi bir konuda başvuru, görüş ve isteklerinin toplandığı ve anket oluşturmayı sağlamak için geliştirilmiştir.

Kamulaştırma Dosya Talep Sistemi: Başlama tarihi 01.10.2019 olup, Emlak ve İstimlak Dairesi Başkanlığı arşivinde bulunan dosyaların talep edildiği, izlendiği, geçmişe yönelik raporlama yapabilen yazılımdır. Arşivdeki dosyalar hakkında düzeltme ve birleştirme talepleri de bu yazılım üzerinden yapılabilmektedir.

Özel Projeler Uzlaşma Takip Otomasyonu: Başlama tarihi 01.08.2019 olup, hata iyileştirmeleri ve düzeltmeler yapılmıştır.

Ziyaretçi Takip Otomasyonu: Başlama tarihi 01.12.2019 olup, GSM numarası ve raporlamada danışma bazlı rapor alınabilmesi sağlanmıştır.

ÇEVRE KORUMA VE KONTROL DAİRESİ BAŞKANLIĞI

2019 yılında 14 ilçede ağaç budama ve nakil faaliyetleri yürütülmüş olup il genelinde 14.731 ağaç budanmış, 312 ağaç nakil yapılmıştır.

Tablo 13 İlçelere göre budama ve nakil yapılan ağaç sayıları

S. No	İlçe	Budama Yapılan Ağaç Sayısı	Nakil Yapılan Ağaç Sayısı	S. No	İlçe	Budama Yapılan Ağaç Sayısı	Nakil Yapılan Ağaç Sayısı
1	Akyurt	0	42	14	Haymana	0	0
2	Altındağ	1.275	2	15	Kalecik	24	0
3	Ayaş	0	0	16	Kahramankazan	17	2
4	Bala	19	0	17	Keçiören	1.085	6
5	Beypazarı	0	0	18	Kızılcahamam	0	0
6	Çamlıdere	17	0	19	Mamak	371	3
7	Çankaya	6.608	8	20	Nallıhan	0	0
8	Çubuk	5	40	21	Polatlı	15	0
9	Elmadağ	150	6	22	Pursaklar	173	0
10	Etimesgut	818	63	23	Sincan	244	11
11	Evren	0	0	24	Şereflikoçhisar	0	0
12	Gölbaşı	1.723	50	25	Yenimahalle	2.187	79
13	Güdül	0	0	**GENEL TOPLAM**		**14.731**	**312**

İl genelinde çevre düzenlemesi ve kent mobilyalarının yerleştirilmesine ilişkin faaliyetler tüm ilçelerde etkin bir şekilde yürütülmüştür. 638 noktada çevre düzenlemesi yapılmış, 355 adet çocuk oyun grubu, 862 adet parça oyuncak, 60 adet spor aleti, 3.521 adet bank, 2.045 adet piknik masası, 1.015 adet, kamelya, 3.770 adet çöp kovası, 140 adet basketbol potası ve 298 adet elektrik direği yerleştirilmiştir. Çevre düzenlemesi ve kent mobilyalarının yerleştirilmesine ilişkin faaliyetlerin maliyeti 25.463.050,00_TL olarak gerçekleşmiştir.

Tablo 14 İlçelere göre çevre düzenlemesi, kent mobilyası sayıları ile toplam maliyetleri

İlçeler	Çevre Düzenlemesi Yapılan Alanlar	Çocuk Oyun Grubu	Parça Oyuncak	Spor Aleti	Bank	Piknik Masası	Kamelya	Çöp Kovası	Basketbol Potası	Elektrik Direği	Maliyet (TL)
Altındağ	64	14	37	2	269	133	50	330	23	0	1.625.440,00
Çankaya	143	46	167	13	790	470	166	984	10	0	4.929.955,00
Keçiören	45	8	25	3	220	87	47	268	2	0	1.150.185,00
Mamak	41	24	56	0	154	232	46	143	14	0	1.282.960,00
Yenimahalle	0	25	124	13	876	150	152	511	21	60	4.896.420,00
Sincan	0	21	53	5	112	140	64	185	12	48	1.453.145,00
Etimesgut	53	14	52	1	197	107	93	277	12	15	1.779.680,00
Gölbaşı	31	26	26	1	102	54	43	127	8	0	1.019.555,00
Pursaklar	14	2	9	0	47	18	8	46	2	40	313.565,00
Ayaş	20	10	10	5	34	32	14	52	0	0	368.270,00
Akyurt	6	1	0	0	8	0	5	11	0	55	74.290,00
Bala	13	5	11	0	17	21	18	24	0	0	254.560,00
Çubuk	39	22	38	4	44	59	30	59	12	0	493.200,00
Kalecik	9	3	5	0	20	15	6	6	0	0	90.750,00
Kahramankazan	15	11	23	1	9	61	12	72	4	1	526.330,00
Elmadağ	22	19	27	5	70	50	40	139	5	0	1.003.140,00
Çamlıdere	16	3	4	0	41	55	10	63	0	0	293.880,00
Kızılcahamam	37	27	14	1	64	119	42	78	2	3	675.995,00
Güdül	12	2	5	2	41	19	35	26	8	0	400.015,00
Evren	3	1	3	0	17	47	14	22	0	0	157.070,00
Beypazarı	41	22	56	1	169	48	51	167	1	35	963.395,00
Polatlı	14	9	18	1	55	27	21	53	2	0	385.470,00
Şereflikoçhisar	0	4	9	0	12	13	7	20	0	21	191.505,00
Nallıhan	14	9	24	1	90	30	26	60	2	20	514.725,00
Haymana	31	27	66	1	63	58	15	47	0	0	619.550,00
GENEL TOPLAM	**683**	**355**	**862**	**60**	**3.521**	**2.045**	**1.015**	**3.770**	**140**	**298**	**25.463.050,00**

İlaçlama faaliyetleri il genelinde toplam 108 noktada yürütülmüştür. 14 okul, 71 belediye kurumları, 8 TSK, 2 cami, 1 vakıf / dernek, 11 bakanlık, 4 diğer olmak ilaçlama yapılmış, maliyeti 103.850,00_TL olarak gerçekleşmiştir.

Tablo 15 İlçelere göre ilaçlama faaliyetleri ve maliyetleri

İlçe	Çevre Düzenlemesi Yapılan Alanlar	Çocuk Oyun Grubu	Parça Oyuncak	Spor Aleti	Bank	Piknik Masası	Kamelya	Toplam	Maliyet
Akyurt	0	2	0	0	0	0	0	2	1.830,00
Altındağ	1	7	0	0	0	0	0	6	7.320,00
Ayaş	0	1	0	0	0	0	0	1	610,00
Bala	0	2	0	0	0	0	0	1	1.830,00
Beypazarı	0	1	0	0	0	0	0	1	610,00
Çamlıdere	0	1	0	0	0	0	0	1	610,00
Çankaya	1	15	5	0	1	6	4	32	29.280,00
Çubuk	0	1	0	0	0	0	0	1	1.220,00
Elmadağ	0	0	0	0	0	0	0	0	0,00
Etimesgut	4	5	2	0	0	0	0	7	9.760,00
Evren	0	1	0	0	0	0	0	1	610,00
Gölbaşı	0	1	0	0	0	2	0	2	1.830,00
Güdül	0	1	0	0	0	0	0	1	610,00
Haymana	0	1	0	0	0	0	0	1	610,00
Kalecik	0	1	0	0	0	0	0	1	610,00
Kahramankazan	0	5	0	0	0	0	0	5	4.270,00
Keçiören	2	5	0	0	0	1	0	8	7.320,00
Kızılcahamam	0	1	0	0	0	0	0	1	610,00
Mamak	1	6	0	0	0	0	0	7	5.900,00
Nallıhan	0	0	0	0	0	0	0	0	0,00
Pursaklar	0	3	0	0	0	0	0	3	3.660,00
Polatlı	0	2	0	0	0	0	0	2	1.220,00
Sincan	3	3	0	0	0	0	0	6	6.650,00
Şereflikoçhisar	0	1	0	0	0	0	0	1	610,00
Yenimahalle	2	5	1	2	0	2	0	17	16.270,00
GENEL TOPLAM	**14**	**71**	**8**	**2**	**1**	**11**	**4**	**108**	**103.850,00**

Devam Eden Park ve Çevre Düzenlemesi Projeleri

Sıra No	Proje Adı	Proje Alanı	İlçe	Açıklama
1	Dikmen Vadisi 4. Etap Rekreasyon Alanı Çevre Düzenleme Mimarlık\Mühendislik Uygulama Projesi	740.728 m²	Çankaya	Park Projesi
2	Etimesgut İlçesi Temakent Kgdpa 139 Adet Parkın Çevre Düzenleme Mimarlık\Mühendislik Uygulama Projesi	5.871.612,16 m²	Etimesgut	Park Projesi
3	Ankara Büyükşehir Belediyesi Önü Kuru Ağaçların Heykele Dönüştürülmesi	Ankara Büyükşehir Belediye Önünde Bulunan 4 Adet Kuru Ağaç	Yenimahalle	Heykel Projesi
4	Payamlı Tepe Piknik Alanı Çevre Düzenleme Mimarlık/ Mühendislik Projeleri	417 ha	Altındağ	Çevre Düzenleme Projesi

1- Dikmen Vadisi 4. Etap Rekreasyon Alanı Çevre Düzenleme Mimarlık\Mühendislik Uygulama Projesi Hizmet Alım İşi

Görsel 1 Dikmen Vadisi 4. Etap Rekreasyon Alanı Çevre Düzenleme Projesi

Dikmen Vadisi Ankara'yı çevreleyen vadiler/dereler (Yeşil Kuşak) sisteminin bir koludur. Alan yağmur sularıyla toprak taşıması, fazlaca çöp birikmesi ve alanda meydana gelen asayiş problemleri sonucunda mevcut etaplara zarar vermektedir. Bölgesel gelişim ve çok amaçlı kentsel dönüşüm kapsamında projelendirilerek, mevcut sorun, zararların etkileri azaltılacağı düşünülmekte ve gelen taleplerin karşılanması beklenmektedir.

740.728 m²'lik Dikmen Vadisi 4. Etap Rekreasyon Alanında, çevresi ile uyumlu, toplu kullanım ortamlarının oluşturulması ve insanların nefes alacakları rekreatif özelliklerin ön planda olduğu kaliteli mekânlar yaratılması planlanmaktadır. Bunların ışığında çevresine olumlu katkı sağlayacak nitelikte olması ile öncelikle bölgeye sonrasında şehrin bütününe hizmet eden proje olarak tasarlanması amaçlanmıştır.

Hazırlanan proje kapsamında 1.000 kişilik amfi tiyatro, düğün salonu, çocuk kütüphanesi, kafeler, engelli etkinlik merkezi ile spor merkezleri yer almaktadır. 740.728 m² lik toplam proje alanın; 457.026,80 m² si yeşil alan, 9.896 m² 'si spor alanı ve 14.618 m² si çocuk oyun alanı olarak planlanmıştır.

Park içinde engelli - engelsiz ayrımı olmayacak ve tüm alanlar erişilebilir olacaktır. Ayrıca, alanının doğal ve kültürel özellikleri göz önüne alınarak ekonomik ve uygulanabilir; bakım ve temizliği kolay mekanlar yaratan bir tasarım tercih edilmiştir.

2- Etimesgut İlçesi Temakent KDGPA 139 Adet Parkın Çevre Düzenleme Mimarlık\Mühendislik Uygulama Projesi Hizmet Alım İşi

Etimesgut İlçesi, Temakent Kentsel Dönüşüm ve Gelişim Proje Alanında daha önce ön projeleri hazırlatılmış olan 5.871.612,16 m²'lik alanda, 139 adet parka ait çevre düzenlemesi uygulama projesi yapılmıştır.

Bu kapsamda söz konusu alanın komşu olan yerleşim yerleri ile uyum içinde olması ve çevresine olumlu katkı sağlayacak nitelikte toplu kullanım ortamları tasarlanmış, insanların nefes alacakları rekreatif özelliklerin ön planda olduğu kaliteli mekânlar oluşturulmuştur.

Parklar içinde engelli-engelsiz ayrımı olmayacak ve tüm alanlar erişilebilir olup, alanının doğal ve kültürel özellikleri göz önüne alınarak ekonomik ve uygulanabilir; bakım ve temizliği kolay mekânlar yaratan bir tasarım tercih edilmiştir.

Yaklaşık 5.871.612,16 m²'lik alanda 139 adet park alanından; 60 adet park içerisinde çocuk oyun alanları, 16 adet parkta spor alanları ile ağaçlık alanlar, piknik alanları ve diğer rekreasyon alanları ile çeşitli kullanımların yer almaktadır.

Görsel 2 Etimesgut İlçesi Temakent KDGPA 139 Adet Parkın Çevre Düzenleme Projesi

3- Ankara Büyükşehir Belediyesi Önü Kuru Ağaçların Heykele Dönüştürülmesi Hizmet Alım İşi

Başkanlığımızca Ankara Büyükşehir Belediyesi Yenimahalle İlçesi, Hipodrom Caddesi üzerinde bulunan Belediye Hizmet Binası önündeki 4 adet kurumuş çınar ağacının, dekoratif olarak yeniden değerlendirilmesi kapsamında, Ankara'ya özgü hayvan türlerinin (Ankara keçisi, Ankara tavşanı, Ankara güvercini, Ankara kedisi) figüre edilerek heykele dönüştürülmesi amaçlanmaktadır.

Görsel 3 Kuru Ağaçların Heykele Dönüştürülme Projesi

4- Payamlı Tepe Piknik Alanı Çevre Düzenleme Mimarlık/Mühendislik Projeleri Hizmeti Alımı İşi

Altındağ İlçesinde bulunan Payamlı Tepe Devlet Ormanı'nda; bir kent parkı niteliğinde ve kapsamında, koruma-kullanım dengesi gözetilerek peyzaj tasarım ve uygulama projelerinin geliştirilmesi amaçlanmaktadır.

Kentsel yerleşimlerin bir bölümünü ya da bütününü kapsayan kentsel tasarım ve kent yenileme çalışmaları kapsamında, Payamlı Tepe Devlet Ormanı'nda; yeşil alanlar, meydanlar, dinlenme alanları, yaya ve taşıt sirkülâsyonu, bitki koleksiyon bahçeleri, çocuk bahçeleri, oyun alanları, spor alanları, otoparklar vb. mekânsal gelişimleri içeren peyzaj projeler oluşturulacaktır. Toplu kullanım ortamlarının ve rekreasyonel faaliyet alanlarının öncelikli olduğu kaliteli mekânların yaratılması hedeflenmiştir. Ek olarak, alanının doğal ve kültürel özellikleri göz önüne alınarak ekonomik ve uygulanabilir, uygulanması, bakım ve temizliği kolay mekânlar geliştirilecektir. Projenin uygulanması ile Ankara kent merkezinde yetersiz olan açık ve yeşil alanlara alternatif çözüm oluşturulacak, insanların şehir hayatının getirdiği gürültü ve karmaşadan uzak olarak dinlenebilecekleri mekanlar yaratılabilecek, çeşitli rekreasyon aktivitelerini gerçekleştirebilecekleri ortamlar oluşturulmuştur.

Görsel 4 Payamlı Tepe Piknik Alanı Çevre Düzenleme Projesi

Tamamlanan Ancak Kesin Kabulü Yapılmayan Park ve Çevre Düzenlemesi Projeleri

Sıra No	Proje Adı	Proje Alanı	İlçe	Açıklama
1	Birleşmiş Milletler Mesleki Eğitim Merkezi Yapım İşi	1.745.00	Altındağ	Yapım Projesi
2	Gölbaşı İlçesine 2 Adet Halı Saha Ve Çevre Düzenlemesi Yapım İşi	4.000 m²	Gölbaşı	Halı Saha Ve Çevre Düzenleme Projesi
3	Haymana Culuk Mahallesi Park Alanında Bir Adet Halı Saha ve Soyunma Binası Yapım İşi	2.200 m²	Haymana	Halı Saha Ve Soyunma Binası Yapım Projesi
4	Güdül-Sorgun Tabiat Parkı'nda Bulunan Kır Evi, Mescit, WC ve Güvenlik Kulübesinin Tadilatı Yapım İşi	600 m²	Güdül	Tadilat Projesi

1- Birleşmiş Milletler Mesleki Eğitim Merkezi Yapım İşi

Bilgisayarlı kalıp, tekstil atölyesi, pnömatik odası, CMM odası, aşçılık, pastacılık ve servis sınıfları, 8 adet sınıfın da bulunduğu eğitim merkezi 1.730 m² kapalı alan içerisinde yer almakta olup, yine ilgili Daire Başkanlığına bağlı diğer eğitim binası ile aynı alan içerisinde açık alan düzenlemesi de yapılarak kullanıma açılmıştır.

Görsel 5 Birleşmiş Milletler Mesleki Eğitim Merkezi Yapımı

2- Gölbaşı İlçesine 2 Adet Halı Saha ve Çevre Düzenlemesi Yapım İşi

Ankara Gölbaşı İlçesi Dikilitaş ve Selametli Mahallelerine olmak üzere 2 adet halı saha yapılmıştır. İki mahalleye de yapılan halı sahalar tip proje olmakla birlikte 40x25 m boyutlarındadır. Gerekli tesviye çalışmasının ardından dolgu ve sıkıştırmanın ardından 55 mm sentetik çim üzerine granür serilmiştir. Etrafı 6 metre boyunda kafes tel ile kapatılmış ve 5x200 led projektör vasıtası ile aydınlatılması düşünülmüştür. Halı sahalarımızın etrafında yürüyüş yolu beton kilitli parke taşı ve beton bordürdür. Her iki halı saha kenarında içerisinde soyunma odası, tuvalet ve duş kabini olan konteyner bulunmaktadır. Çevre düzenlemesi iş kapsamında olmadığı için sonradan Yeşil Alanlar Şube Müdürlüğün de bulunan Bakım Kapsamında yapılması için çalışmalar başlamıştır.

Görsel 6 Dikili Taş Saha Yapımı

Görsel 7 Selametli Halı Saha Yapımı

3- Haymana Culuk Mahallesi Park Alanında Bir Adet Halı Saha ve Soyunma Binası Yapım İşi

Ankara İli Haymana İlçesi Culuk Mahallesinde 50x30 metre ebatlarında etrafı 6 metrelik kafes teller ile çevrili halı saha imal edilmiştir. Halı sahanın iç zemini sıkıştırılmış zemin üzerine dolgu yapılmıştır. Yapılan dolgu zemin silindir ve kompaktör yardımı ile tekrar sıkıştırıldıktan sonra alta keçesi üstüne 55 milimetre halı uygulanmış olup granül serilip fırçalandıktan sonra imalat bitmiştir. Etrafına hatıl dönülerek üzerlerine direkler sabitlenmiştir. Sabitlenen dikmeler ve yatay direkler üzerine kafes tel çekilmiştir. Etrafına projektör LED aydınlatmalar ile ışıklandırma yapılmıştır. Etrafına yürüyüş yolu olarak beton parke taş ve bordür uygulanmıştır. İçerisinde soyunma-giyinme odası, duş ve tuvaletin olduğu konteyner halı sahanın kenarına yerleştirilmiştir.

4- Güdül-Sorgun Tabiat Parkı'nda Bulunan Kır Evi, Mescit, WC ve Güvenlik Kulübesinin Tadilatı Yapım İşi

Tadilatı yapılan söz konusu yapıların alanı 637 m² dir. WC, mescit ve güvenlik kulübesinin tadilatı yapılmış olup, halkın kullanımına açılmıştır.

Yeşil Alan Projeleri

Sıra No	Proje Adı	Proje Alanı	İlçe
1	Etimesgut İlçesi Atayurt Mahallesi 62759/1	12141,51 m²	Etimesgut
2	Elmadağ İlçesi İsmetpaşa Mahallesi 1232 Ada 1-2 Parseller Ve Çevresi Peyzaj Ön Projesi	15267,67 m²	Elmadağ
3	Elmadağ İlçesi İsmetpaşa Mahallesi 1232 Ada 1-2 Parseller Ve Çevresi Peyzaj Ön Projesi	4.959,86 m²	Etimesgut
4	Etimesgut İlçesi Tunahan Mahallesi 45878-2 İle 45879-1 Ada Parseller Arası Peyzaj Ön Projesi	7.070,71 m²	Etimesgut
5	Etimesgut İlçesi, Osman Avcı Mahallesi 46473 - 46623 Adalar Arası Park Üstü Bölgesi Peyzaj Ön Projesi	1.776 m²	Etimesgut
6	Etimesgut İlçesi, Toki Turkuaz Parkı Tadilat Projesi	73.180,8 m²	Yenimahalle
7	Yenimahalle İlçesi Yeni Batı Mahallesi 192 Ada 2 Parsel Park Projesi	7.241 m²	Yenimahalle
8	Yenimahalle İlçesi Yeni Batı Mahallesi Başkent Bulvarı İle 43273 Ada Arası Park Alanı	12.187,37 m²	Çankaya

1- Etimesgut İlçesi Atayurt Mahallesi 62759/1 ile 62764/1 Adalar Arası Park Alanı:

Ankara koşullarında yetişen ibreli ağaçlar kullanılarak şev ıslahı sağlamak amacıyla yapılmıştır.

2- Elmadağ İlçesi İsmetpaşa Mahallesi 1232 Ada 1-2 Parseller Ve Çevresi Peyzaj Ön Projesi:

Elmadağ İlçesi İsmetpaşa Mahallesi 1232 Ada 1-2 Parsellere park projesi çizilmiştir. Halihazırda bulunan park ile yeni projesi çizilen alan arasında bulunan yol imar kararı ile iptal edilmiş ve park bir bütün olarak çalışılmıştır. Parkta Koşu Yolu, oturma birimleri, büfe, wc ve çocuk oyun alanı bulunmaktadır.

3- Etimesgut İlçesi Tunahan Mahallesi 45878-2 İle 45879-1 Ada Parseller Arası Peyzaj Ön Projesi:

Etimesgut İlçesi Tunahan Mahallesi 45878-2 İle 45879-1 ada parseller arasında bulunan alana park projesi çalışılmıştır. Projede ağırlıklı olarak bitkisel unsurlara yer verilmiştir. Yeşil doku olarak herdem yeşil kitle ağırlıklı ve gölge sağlayacak bitkiler bulunmaktadır.

Görsel 8 Elmadağ İlçesi İsmetpaşa Mahallesi 1232 Ada 1-2 Parseller Ve Çevresi Peyzaj Ön Projesi

4- Etimesgut İlçesi, Osman Avcı Mahallesi 46473 - 46623 Adalar Arası Park Üstü Bölgesi Peyzaj Ön Projesi:

Etimesgut İlçesi, Osman Avcı Mahallesi 46473 - 46623 adalar arası park üstü bölgesine park projesi çalışılmıştır. Parkta yürüyüş yolu, çocuk oyun alanı, oturma birimleri yer almaktadır.

5- Etimesgut İlçesi, TOKİ Turkuaz Parkı Tadilat Projesi:

Yapılan incelemelerde Toki Turkuaz parkının mevcut havuz, yol ve merdivenlerinin çökmüş olduğu ve belirlenmiştir. Parkın yapısal tadilatlarının yapılması, havuzların kaldırılması, çocuk oyun alanı eklenmesi ve dik bir eğime sahip olan basamakların daha ideal bir eğimle çözülmesi amaçlanarak tadilat projesi tamamlanmıştır.

6- Yenimahalle İlçesi Yeni Batı Mahallesi 192 Ada 2 Parsel Park Projesi:

Yenimahalle İlçesi Yeni Batı Mahallesinde bulunan alana yürüyüş ve bisiklet yolu olan park projesi çizilmiştir. Bu proje kapsamında yürüyüş ve bisiklet yolları dışında kalan alanlar ağaçlandırma projesi olarak çizilmiştir. 192 ada 2 parsel alan 'Türk Kadınlarına Muhtar Seçilme Hakkı Verilmesinin 86. Yıl Dönümü Başkentte Dikili Bir Ağacın Olsun Organizasyonu' ile ağaçlandırılmıştır.

7- Yenimahalle İlçesi Yeni Batı Mahallesi Başkent Bulvarı İle 43273 Ada Arası Park Alanı:

1035 m^2 Koşuyolu 676 m^2 yürüyüş yolu 1 adet çocuk oyun alanı bulunan Park Projesi hazırlanmıştır.

8- Çankaya İlçesi 29090 Ada 1 Parsel Karşısı Park Alanı Peyzaj Projesi:

Çankaya İlçesi Kızılırmak Mahallesi'nde, ticaret merkezlerinin bitişiğinde bulunan alana park projesi çalışılmıştır. Proje kapsamında yürüyüş yolu ve oturma birimleri ile herdem yeşil ve yapraklı bitki türleri kullanılmıştır.

Üst Yazıyla Farklı Birimlere Gönderilen Projeler:

Sıra No	Proje Adı	Proje Alanı	İlçe
1	Çankaya İlçesi Karapınar Mahallesi 27979 Ada 6 Parsel Alanında Peyzaj Projesi	41.330,85 m^2	Çankaya
2	Yenimahalle İlçesi Yumurtatepe Tümülüsü Çevresi Park Alanı Peyzaj Ön Projesi	88.236,33 m^2	Yenimahalle
3	30 Ağustos Zafer Parkı	166.051,18 m^2	Yenimahalle

1- Çankaya İlçesi Karapınar Mahallesi 27979 Ada 6 Parsel Alanında Peyzaj Projesi:

Karapınar Mahallesi 27979 ada 6 parsel alanında peyzaj projesi çalışılmıştır. Parkta yürüyüş yolu, çocuk oyun alanı, oturma birimleri kulanılmıştır. Tabi alana uygun bitkilendirme/ağaçlandırma yapılması tasarlanmıştır.

2- Yenimahalle İlçesi Yumurtatepe Tümülüsü Çevresi Park Alanı Peyzaj Ön Projesi:

I. ve III. Derece Arkeolojik Sit Alanı olan Yumurtatepe Tümülüsü ve çevresinin korunarak, Çevresinde Müze Park yapılması amacıyla Peyzaj Projesi çizilmiştir. İçerisinde minyatür tümülüslerin yer aldığı proje alanın işlev kazanması ve tümülüsün tarihinin anlatılarak tanıtılması amaçlanmış bu doğrultuda vatandaşlarımızın keyifli vakit geçirebileceği bir alan tasarlanmıştır.

3- 30 Ağustos Zafer Parkı:

Mevcutta var olan yeşil doku, doğal malzemelerden üretilen kent mobilyaları, bisiklet yolu, kiralama üniteleri ve kafesi ile birlikte halkımızın kullanımına açılmıştır.

Görsel 9 30 Ağustos Zafer Parkı

Atık Yönetimi Projeleri

Sıra No	Proje Adı	Proje Alanı	İlçe
1	Altındağ İlçesi Gicik Mahallesi 588/1 Ada Parselinde Bulunan Alana Peyzaj Projesi	22.7869,2 m²	Altındağ

Hafriyat alanı olup, ibreli bitkilerle ağaçlandırma projesi çizilmiştir.(Revize Edilmiştir).

Çevre Konusunda Farkındalık Yaratmaya Yönelik Yapılan Etkinlik ve Faaliyetler

1- Ankara İklim Koşullarına Uygun Bitki Türleri Tespiti Toplantısı:

Başkent'i yerli üreticilerin ürettiği bitki ve ağaçlarla donatacakları sözünü veren Başkan Yavaş'ın talimatı ile Büyükşehir Belediyesi Çevre Koruma ve Kontrol Daire Başkanlığı ilk kez konunun taraflarını bir araya getirerek, **"Ankara İklim Koşullarına Uygun Bitki Tespiti"** için bir toplantı düzenlenmiştir.

Ankara İklim Koşullarına Uygun Bitki Tespiti' amacıyla gerçekleştirilen toplantıda; Başkent'in hem yeşil alan miktarını artırmak hem de çevresini güzelleştirmek için dikilecek bitki ve ağaçların iklim şartlarına uygun, dayanıklı, su isteği az olan yerli bitkilerden seçilmesi gerektiği vurgulanmıştır.

Görsel 10 Ankara İklim Koşullarına Uygun Bitki Türleri Tespiti Toplantısı

2- Çevre ve Peyzaj Akademisi:

Ankara Büyükşehir Belediyesi Çevre Koruma ve Kontrol Dairesi Başkalığının, Peyzaj Mimarları ve Mühendislerinden oluşan teknik ekip tarafından özenle hazırlanan, bitki yetiştirmek, peyzaj düzenlemesi yapmak, dekoratif ve işlevsel yaşam alanları oluşturmak isteyenlere hem teorik hem de pratik bilgiler sunulmaktadır.

Ulaşılabilir ve uygulanabilir yöntemlerin sunulduğu akademi sadece Başkentli vatandaşlara değil, bulunduğu ortamı güzelleştirmek isteyen, yeşili seven, doğaya ilgi duyan herkese hitap etmektedir.

Akademinin amacı;

- İnsanların günlük hayatın stresinden uzaklaşıp huzur veren ortamlarda vakit geçirmelerine katkı sağlamak,

- Kendi imkanlarıyla üretim yapabilmeleri ve bitki yetiştirebilmeleri için teknik bilgi desteği sağlamak,

- Kendi imkanlarıyla yapısal ve alt yapı unsurlarının uygulanabilirliğine imkan sunmak,

- Vatandaşlarımızın kendi bahçelerini düzenleyebilmeleri için kaynak ve yön gösterici projeler sunmak,

- Görsellerine hayranlıkla baktığımız uygulamaların aslında kolaylıkla yapılabildiğini göstermek için tasarlanan sitedir.

3- Bahçıvanlık Kursu:

Ankara Büyükşehir Belediyesi Çevre Koruma ve Kontrol Daire Başkanlığı tarafından ücretsiz düzenlenen Bahçıvanlık Kursu'na her yaş ve meslek grubundan Başkentliler yoğun ilgi sebebiyle açılmıştır.

Toprak ve bitki bilgisi, fidan üretim teknikleri, baharat bahçesi ve bitkileri, salon bitkileri üretim ve bakım teknikleri, meyve ve sebze yetiştiriciliği ile budama teknikleri gibi dersler, hem teorik hem de pratik uygulama dersleri anlatılmıştır. Açılan kursumuz, insanlara çevre bilincini aşılayarak, doğayla iç içe bir yaşamın ayrıcalığını sunan Bahçıvanlık Kursu aynı zamanda meslek sahibi de yapmaya öncelik olmuştur.

Eğitim alan kursiyerlerimize katılım belgesi eşliğinde fidan hediye edilmiştir.

Görsel 11 Bahçıvanlık Kursu

4- İzciler ve Engellilerin Buluşması:

30 Ağustos Zafer Parkı'nda düzenlenen piknik organizasyonunda, toplumsal kaynaşmaya katkıda bulunmak ve toplumun her kesiminin leşmesini sağlamak amacıyla engelli gençlerle izciler buluşmuşlardır.

Engelli gençler ile izciler koordine olarak, çadır kurma, ip bağlama vb. kamp etkinliklerinde bulunmuşlardır. Ayrıca etkinlik sonunda izci ekibi engelli gençlere fular takma töreni düzenlenmiştir.

Görsel 12 İzciler ve Engellilerin Buluşması

5- Türk Kadınlarına Muhtar Seçilme Hakkı Verilmesinin 86. Yıl Dönümü Başkentte Dikili Bir Ağacın Olsun Organizasyonu:

Ankara Büyükşehir Belediyesi, Türk kadınlarına muhtar seçilme hakkı verilmesinin 86. yıl dönümünü Türkiye'nin dört bir yanından Başkent'e gelen kadın muhtarlar ile birlikte kutlandı.

Çevre Koruma ve Kontrol Daire Başkanlığı ile Kadın Muhtarlar Derneği iş birliğinde Atatürk tarafından Türk kadınlarına muhtar seçilme hakkının verilmesi sebebiyle ağaç dikme etkinliği düzenlenmiştir.

Görsel 13 Türk Kadınlarına Muhtar Seçilme Hakkı Verilmesinin 86. Yıl Dönümü Başkentte Dikili Bir Ağacın Olsun Organizasyonu

6- Tohum Takas Etkinliği:

Gönüllülerden oluşan Ulusal Tohum Takas Merkezi'nin (UTTM) üyeleri kendi yetiştirdikleri yerli tohumları birbirleriyle takas etmişlerdir. Etkinliğe katılanlara organik tarım ürünleri ikram edilirken, ata tohumları yaşatmak ve yeni nesillere aktarmanın önemli olduğu vurgulanmıştır.

Görsel 14 Tohum Takas Etkinliği

7- Park Bahçe Bakımı Eğitimi:

Ankara Büyükşehir Belediyesi sorumluluğundaki tüm parklar, yeşil alanlar, refüjler ve piknik alanlarındaki bakım ihtiyacını karşılamak üzere; Bakım, onarım vb. işlere vakıf deneyimli peyzaj işçisi yetiştirmek ve 2020 yılı personel ihtiyacına cevap vermesi amacıyla 'Park Bahçe Bakımı Eğitimi' kursu açılmıştır. Bu program teknik ve teorik bilgilerin anlatılması ile pratik uygulamaların gösterilmesi şeklinde 10 (on) iş gününü kapsayarak, dönemler halinde devam etmektedir. Ayrıca teknik ve teorik bilgiler Daire Başkanlığımız teknik personellerince, pratik uygulamalar ise Daire Başkanlığımız ile beraber ANFA Altınpark İşl. Ltd. Şti teknik personellerince arazide katılımcı kursiyerlerimizin uygulama becerilerine imkan tanıyacak şekilde gerçekleştirilmektedir. Kurs bitiminde kursiyerlerimize Katılım Belgesi verilmektedir.

Katılım Belgesini aldıktan sonra ANFA Altınpark İşl. Ltd. Şti tarafından park temizliği işinde 6-9 aylık mevsimlik peyzaj işçisi alımlarında katılımcı kursiyerlerimizin şansı yükselecek, ayrıca işe alımlarda rakiplerine göre bir adım daha önde olacaktır.

Ankara Geneli Ağaç ve Çalı Dikim Çalışmalarımız:

Ankara genelinde 2019 yılında toplam 5.106 adet ağaç, 157.205 adet çalı dikimi çalışmaları gerçekleştirilmiştir.

İlçe	Ağaç Sayısı	Maliyet	Çalı Sayısı	Maliyet
Altındağ	381	94.293,79	11.728	149.022,84
Çankaya	2.057	278.106,12	63.343	439.521,69
Etimesgut	994	178.148,78	30.611	281.548,11
Gölbaşı	563	120.894,77	17.331	191.063,30
Keçiören	83	18.172,30	2.559	28.719,68
Mamak	802	131.296,88	24.698	207.502,90
Pursaklar	141	40.925,19	4.330	64.678,58
Sincan	-	-	20	2.186,23
Yenimahalle	85	32.880,66	2.585	49.778,68
TOPLAM	**5.106**	**894.718,48**	**157.205**	**1.414.022,00**

Ankara Geneli Çiçek Dikim Çalışmalarımız

Sıra No	İlçe	Çiçek Sayısı	Maliyet (TL)	Sıra No	İlçe	Çiçek Sayısı	Maliyet (TL)
1	Akyurt	10.283	14.413,78	12	Güdül	11.740	16.455,70
2	Altındağ	64.993	91.096,96	13	Kahramankazan	28.584	40.065,19
3	Ayaş	5.894	8.261,54	14	Keçiören	31.054	43.526,81
4	Bala	4.993	6.998,70	15	Kızılcahamam	35.852	50.251,88
5	Beypazarı	15.879	22.257,22	16	Mamak	69.625	97.589,40
6	Çamlıdere	18.723	26.242,55	17	Nallıhan	12.619	17.687,73
7	Çankaya	132.716	186.020,90	18	Polatlı	7.379	10.342,03
8	Çubuk	16.764	23.497,66	19	Pursaklar	71.617	100.381,73
9	Elmadağ	10.685	14.976,41	20	Sincan	47.042	65.936,20
10	Etimesgut	94.483	132.432,27	21	Yenimahalle	270.070	378.540,87
11	Gölbaşı	52.179	73.136,87	**TOPLAM**		**1.013.174**	**1.420.112,40**

Ankara Geneli Çim-Rulo Çim Ekim ve Serim Çalışmalarımız

İlçe	Çim	Maliyet (TL)	Rulo Çim	Maliyet (TL)	Çim+Rulo Çim	Toplam Maliyet (TL)
Altındağ	11,64	15.349,90	3.158,45	76.471,59	3.170,09	91.821,49
Çankaya	23,77	31.344,65	6.449,59	156.155,76	6.473,36	187.500,41
Etimesgut	16,45	21.688,54	4.462,71	108.050,01	4.479,16	129.738,55
Gölbaşı	9,35	12.323,61	2.535,75	61.394,95	2.545,10	73.718,56
Mamak	12,47	16.443,88	3.383,55	81.921,69	3.396,02	98.365,57
Pursaklar	12,83	16.914,39	3.480,37	84.265,72	3.493,20	101.180,11
Sincan	8,43	11.110,30	2.286,09	55.350,33	2.294,52	66.460,63
Yenimahalle	47,08	62.079,69	12.773,74	309.274,48	12.820,82	371.354,17
TOPLAM	**142,02**	**187.254,97**	**38.530,24**	**932.884,52**	**38.672,27**	**1.120.139,49**

Ankara Geneli Yeşil Alanlarda Yapılan Ağaç Budama Çalışmalarımız

İlçe	Adet	Maliyet (TL)
Altındağ	2.187	96.248,23
Çankaya	11.811	283.870,48
Etimesgut	5.707	181.841,30
Gölbaşı	3.232	123.400,58
Keçiören	477	18.548,96
Mamak	4.605	134.018,29
Pursaklar	807	41.773,46
Sincan	4	1.412,00
Yenimahalle	482	32.150,17
TOPLAM	**29.312**	**913.263,47**

Ankara Geneli Yeşil Alanlarda Yapılan Çalı Budama Çalışmalarımız

İlçe	Adet	Maliyet (TL)	M²	Maliyet (TL)	Toplam Maliyet (TL)
Akyurt	18.079,00	18.489,89	38.841,72	41.831,85	60.321,74
Altındağ	114.264,00	116.858,53	245.484,69	264.382,71	381.241,24
Beypazarı	27.917,00	28.551,40	59.977,92	64.595,17	93.146,57
Çankaya	233.328,00	238.626,29	501.282,21	539.872,14	778.498,43
Çubuk	29.473,00	30.142,63	63.320,63	68.195,20	98.337,83
Elmadağ	18.785,00	19.211,63	40.357,87	43.464,72	62.676,35
Etimesgut	161.448,00	165.114,45	346.855,90	373.557,72	538.672,17
Gölbaşı	91.736,00	93.819,45	197.086,51	212.258,71	306.078,16
Kahramankazan	48.372,00	49.470,94	103.923,60	111.923,90	161.394,84
Keçiören	54.596,00	55.835,88	117.294,43	126.324,05	182.159,93
Kızılcahamam	63.031,00	64.462,75	135.416,89	145.841,62	210.304,37
Mamak	122.407,00	125.186,99	262.980,29	283.225,16	408.412,15
Nallıhan	22.186,00	22.689,69	47.664,23	51.333,54	74.023,23
Polatlı	12.972,00	13.266,68	27.869,32	30.014,77	43.281,45
Pursaklar	125.910,00	128.768,97	270.504,96	291.329,09	420.098,06
Sincan	82.704,00	84.582,49	177.682,42	191.360,85	275.943,34
Yenimahalle	462.118,00	472.611,58	992.815,08	1.069.244,42	1.541.856,00
TOPLAM	**1.689.326,00**	**1.727.690,24**	**3.629.358,67**	**3.908.755,62**	**5.636.445,86**

Ankara Geneli Yeşil Alanlarda Yapılan Gübreleme Çalışmalarımız

İlçe	Gübre Miktarı (Kg)	Maliyet (TL)
Altındağ	8,14	158,22
Beypazarı	1,99	38,66
Çankaya	16,62	323,09
Elmadağ	1,34	26,01
Etimesgut	11,50	223,56
Gölbaşı	6,53	127,03
Keçiören	3,89	75,60
Mamak	8,72	169,50
Pursaklar	8,97	174,35
Sincan	5,89	114,52
Yenimahalle	32,92	639,89
TOPLAM	**106,51**	**2.070,43**

Ankara Geneli Yeşil Alanlarda Yapılan İlaçlama Çalışmalarımız

İlçe	Alan	Maliyet (TL)	Adet	Maliyet (TL)
Akyurt	7.778,59	1.568,23	5.672	6.922,17
Altındağ	49.161,73	9.911,44	35.848	43.749,00
Ayaş	4.458,46	898,86	3.251	3.967,58
Bala	3.776,95	761,47	2.754	3.361,10
Beypazarı	12.011,41	2.421,61	8.759	10.688,95
Çamlıdere	14.162,15	2.855,22	10.327	12.602,89
Çankaya	110.078,87	22.192,89	80.268	97.959,13
Çubuk	12.680,84	2.556,57	9.247	11.284,67
Elmadağ	8.082,23	1.629,45	5.893	7.192,37
Etimesgut	69.462,72	14.004,31	50.651	61.814,85
Evren	2.006,18	404,46	1.463	1.785,30
Gölbaşı	39.469,32	7.957,37	28.780	35.123,73
Kahramankazan	20.812,15	4.195,91	15.176	18.520,72
Keçiören	23.489,84	4.735,76	17.128	20.903,60
Kızılcahamam	27.119,12	5.467,46	19.775	24.133,29
Mamak	52.665,47	10.617,83	38.403	46.866,98
Nallıhan	9.545,43	1.924,44	6.960	8.494,47
Polatlı	5.581,22	1.125,22	4.070	4.966,72
Pursaklar	54.172,38	10.921,64	39.502	48.207,98
Sincan	35.583,38	7.173,93	25.947	31.665,63
Şereflikoçhisar	5.459,76	1.100,74	3.981	4.858,63
Yenimahalle	198.825,04	40.084,90	144.980	176.934,32
TOPLAM	**766.383,24**	**154.509,71**	**558.835,00**	**682.004,08**

Ankara Geneli Elektrik Altyapı Tesisatı Kontrolü ve Bakım-Onarım Çalışmalarımız

Sıra No	Mahal Adı	Açıklama	Maliyet (TL)
1	Kırandağı Parkı	23 Adet 40-60w Arası Ledli Aydınlatma Armatürü Montajı Ve Park Alt Yapı İmalatları Yapıldı.	56.180,00
2	Ayaş Kiraz Dibi Göleti Parkı	9 Adet 40-60w Arası Ledli Aydınlatma Armatürü Montajı Ve Park Alt Yapı İmalatları Yapıldı	52.772,00
3	Birleşmiş Milletler Mülteciler Eğitim Merkezi	Eğitim Merkezi Bahçesi Elektrik Aydınlatma Tesisatı Yapıldı.	9.728,00
4	Gökay Caddesi-12.Cadde Kesişimi Park	Halısaha Aydınlatma Direklerine 10 Adet 200w Led Projektör Montajı Yapıldı	11.750,00
5	Hüseyin Gazi Türbesi Ve Çevresi	30 Adet 40-60w Arası Ledli Aydınlatma Armatürü, 12 Adet 200w Ledli Projektör Montajı Ve Türbe Çevresi Alt Yapı İmalatları Yapıldı.	91.310,00
6	Kurtuluş Dinlenme Parkı	466 Adet 40-60w Arası Ledli Aydınlatma Armatürü, 8 Adet 200w Ledli Projektör Montajı Yapıldı	1.099.230,00
7	Mavi Göl Parkı	251 Adet 9-12 W Arasında Ledli Sensörlü Tavan Armatürü Park İçerisindeki Mescit Ve Wc Lere Monte Edildi	59.285,00
8	Mogan Parkı	150 Adet 40-60w Arası Ledli Aydınlatma Armatürü, 2 Adet 200w Ledli Projektör Montajı Yapıldı.	411.390,00
9	Sincan Evcil Hayvanlar Parkı	214 Adet 40-60w Arası Ledli Aydınlatma Armatürü Montajı Yapıldı.	489.019,00
10	Çubuk Dumlupınar Mahallesi Parkı	9 Adet 40-60w Arası Ledli Aydınlatma Armatürü Montajı Ve Park Alt Yapı İmalatları Yapıldı.	32.654,00
11	Çubuk 2 Barajı	26 Adet 200w Ledli Aydınlatma Projektörü Montajı Yapıldı.	30.550,00
TOPLAM			**2.343.868,00**

2019 Yılı Tahsilat İşlemi Yapılan Hasarlar

		Adet	Metre	M²	Hasar Bedeli (TL)
Hasara Uğrayan Bitkiler	Yapraklı Ağaçlar	21			41.150,00
	Çalı Türleri	2863			37.384,00
Hasara Uğrayan Diğer Malzemeler	Alimünyun D. Ayaklı Bank	1			1.300,00
	Aydınlatma Armatürü	1			2.300,00
TOPLAM					**82.105,05**

Ankara Geneli Bakımı Yapılan Havuzlar

Ankara genelinde 2019 yılı içerisinde 235 adet havuzun bakımı yapılmış olup bu bakımların toplam maliyeti 2.369.467,50 TL' dir.

Ankara Geneli Mekanik Tesisat Çalışmalarımız

Alan	Maliyet (TL)
Çankaya 30 Ağustos Zafer Parkı	14.720,79
Ankara Geneli	315.998,00
Çankaya Bosna Hersek Büyükelçiliği	11.367,74
Çankaya Botanik Parkı	3.929,93
Yenimahalle Dostluk Parkı	5.918,73
Mamak Hüseyin Gazi Türbesi	39.918,02
Yenimahalle Karlıdağ Caddesi Yanı Park	7.344,14
Kuzey Ankara Bm Dil Okulu	4.943,80
Etimesgut Sabancı Bulvarı	8.809,30
GENEL TOPLAM	**412.950,45**

2019 Yılı Vektörle Mücadele Çalışmalarımız

Vektörle mücadele ile kent zararlıları olarak tanımlanan sivrisinek, karasinek, kene, hamamböceği, fare, bit, pire vb. vektörlerin (taşıyıcı) popülasyonlarının insan sağlığını tehdit etmeyecek düzeyde tutulması, bu gibi vektörlerden bulaşabilecek sıtma, tifo, tifüs, kolera, ansefalit, sarıhumma, KKHA(Kırım Kongo Hemorajik Ateşi), kuş gribi(H1N5), Hanta Virüsü, Batı Nil Virüsü, Tularemi, Anthraks Hastalığı vb. hastalıkların oluşması ve yayılmasının önlenmesi bilimsel veriler ışığında Ankara Mücavir Alan Sınırları ve bu alana bağlı pasif dipersiyon (dolaylı taşınma) alanlarında ilaçlama çalışmalarımız IPM (İntegrated Pest Management) Entegre Vektör Programı adı altında sürdürülmektedir. Açık alan karasinek ve sivrisinek mücadelesinde biyolojik potansiyeli oldukça yüksek bu vektörlerle mücadele ancak iyi planlanmış, temkinli ve geniş boyutlu Entegre Vektör Kontrol Programlarıyla sürdürüleceği bilinciyle aşağıda belirtilen plan dahilinde yürütülmektedir.

Ankara İl Sınırları İçerisinde 25 İlçede 1433 Mahalle (Mahalle Muhtarlarımızla Koordineli) 7/24 Esası ile; "Akan kanal, fosseptik, yağmur suyu kanalları, çeşme ayakları, rögar, geçici ve kalıcı çöp depolama alanları, hayvan besihaneleri, gübrelikler, pazar yerleri, terkedilmiş binalar, parklar, göl, baraj, sulak ve yeşil alanlar kamu kurumlarının kapalı alanları v.b gibi potansiyel vektör üremesine müsait jit alanlarında 200 personel, 60 araç ve 318 ekipman ile işin doğası gereği yoğun bakım amaçlı değil 10 - 15 günlük periyotlar halinde ilaçlama yapılmaktadır.

Ayrıca, çöp depolama alanı, Toptancı Hal gibi potansiyeli olan alanlarımızda sabit ekiplerimiz görev yapmakta olup her gün periyodik olarak dezenfekte edilmektedir. Bunların yanında şelaleli havuzlar, süs havuzları, fıskiyeli havuzlar ve Ankara çayı, Hatip çayı, İmrahor çayı ve vadisi, Çubuk çayı, havzası ve bağlantı kollarında dezenfeksiyon uygulaması yapılmakta ve bulaşıcı hastalıkların yayılması önlenmektedir.

Ayrıca acil müdahale edilmesi gereken şikâyet ve talepler en geç 5 gün içerisinde gerçekleştirilmektedir. Söz konusu mücadelenin yapılabilmesi için aşağıda isimleri verilen ürünlerle mücadele gerçekleştirilmiştir.

Mal Kaleminin Adı	Ürün Adı	Birim/Miktar	21.08.2019 Tarih Ve E.10340-5455 Sayılı İhale Yetkilisinin İş Artışı Olur İle	Toplam	Toplam (TL)
Sivrisinek Larva Mücadelesi İçin Sıvı Larvasit	Pronext Me	10.000 Ha	-	10.000 Ha	428.000,00
Kronomit Larva Mücadelesi İçin Katı Larvasit	Natural G30	2.000 Ha	-	2.000 Ha	616.320,00
Sivrisinek Larva Mücadelesi İçin Katı Larvasit	Sumilarv 0,5 G	1000 Ha	-	1000 Ha	663.400,00
Ergin Karasinek Mücadelesi İçin İnsektisit	Agita 10 Wg	80 Ha	30 Ha	110 Ha	1.059.300,00
Karasinek Uçkun Mücadelesi İçin İnsektisit	Asmetrin	100.000 Ha	30.000 Ha	130.000 Ha	233.688,00
Kapalı Alan Mücadelesi İçin İnsektisit	Chyrsa Fibron Se	200 Ha	-	200 Ha	187.250,00
Kemirgen Mücadelesi İçin Rodentisit	Rodinext Wax Block	300 Kg	200 Kg	500 Kg	26.750,00
GENEL TOPLAM				**143.310 Ha+500 Kg**	**3.214.708,00**

2019 Yılı Güvelik Hizmeti Çalışmalarımız

Ankara Büyükşehir Belediyesi sorumluluğundaki Ankara Rekreasyon Alanları, Baraj Alanları, Mezarlıkları, Tarihi, ve Kültürel Alanlar, Büyükşehir Belediyesi Hizmet Binası, İdari Binalar ve Depolarda; güvenlik yönünden denetimi ve bununla ilgili iş ve işlemlerin kayıt altına alınması ile ziyaretçilerin hırsızlık, yangın, yağma, darp ve müessir fiil gibi tehdit, tehlike ve tahribata karşı insan unsuru kullanılarak koruma ve güvenliğini sağlamak konusunda alınması gereken tedbirler ile bu tedbirlerin uygulama şekillerinin belirlenmesi amaçlanmaktadır.

Daire Başkanlığımızca 2019 yılında 205 mahalde toplam 2808 (iki bin sekiz yüz sekiz) personelle yürütülmektedir.

Personellerin dağılımı;

- 1 (bir) kişi Proje Koordinatörü
- 12 (on iki) kişi Kontrol Amiri
- 89 (seksen dokuz) kişi Güvenlik Amiri
- 240 (iki yüz kırk) kişi Güvenlik Şefi
- 8 (sekiz) Asayiş ve Görev Köpeği İdarecisi
- 41 (kırk bir) Özel Güvenlik Sorumlusu
- 2.413 (iki bin dört yüz on üç) kişi Güvenlik Görevlisi
- 4 (dört) kişi ise Haberleşme Güvenlik Görevlisi görevlendirilmişlerdir.

2019 Yılı Hafriyat Çalışmalarımız

Hafriyat Toprağı, İnşaat/Yıkıntı Atıklarının Kontrolü Yönetmeliği hükümleri dışında faaliyet yapanların tespiti halinde, 2872 sayılı Çevre Kanunu gereğince gerekli cezai işlemleri uygulamak amacıyla Çevre ve Şehircilik Bakanlığı tarafından 14.07.2015 tarih ve 11565 sayılı Olur ile Daire Başkanlığımıza yetki devri yapılmıştır.

5216 Sayılı Büyükşehir Belediyesi Kanunu'nun 7. ve 26. maddeleri hükmü doğrultusunda Belediyemiz sınırları içerisindeki Hafriyat Toprağı ile İnşaat ve Yıkıntı Atıkları Depolama ve Geri Kazanım İşi ve işlemlerinin Çevre Koruma ve Kontrol Dairesi Başkanlığımızca, döküm sahalarının işletilmesi ise Belediyemiz iştiraki olan Anket A.Ş. tarafından yürütüleceği ABB Meclisinin 12.03.2018 tarih ve 334 sayılı Meclis Kararı ile kararlaştırılmıştır.

Daire Başkanlığımızca kurulan Hafriyat Yönetim Bilgi Sistemi (HYBS) 2018 Mayıs ayında aktif olarak kullanılmaya başlanılmıştır.

Daire Başkanlığımız yürütümünde 10 adet Hafriyat Toprağı İle İnşaat/Yıkıntı Atıkları Depolama ve Geri Kazanım Sahası bulunmaktadır. Saha girişlerinde kurulu olan kantar ve otomasyon sistemi ile araç giriş çıkışları malzeme miktarı tespit edilerek kayıt altına alınabilmektedir.

Ankara Büyükşehir Belediyesi Sınırları İçerisinde Hafriyat Toprağı İle İnşaat/Yıkıntı Atıkları Depolama Ve Geri Kazanım Sahaları (2019)

Sayı	Hafriyat Döküm Sahaları	Kantar Sayısı
1	Pursaklar İlçesi, Saray Mahallesi	3 Adet
2	Kahramankazan İlçesi, Saray Mahallesi	3 Adet
3	Sincan İlçesi, Temelli/Alçı Mahallesi Etimesgut İlçesi, Ballıkuyumcu Mahallesi	2 Adet
4	Altındağ İlçesi, Giçik Mahallesi	2 Adet
5	Akyurt İlçesi, Kalaba Mahallesi	2 Adet
6	Gölbaşı İlçesi, İncek Mahallesi	2 Adet
7	Mamak İlçesi, Yeni Kıbrıs Çalıseki Mevki	2 Adet
8	Çankaya İlçesi, Dodurga Mahallesi	2 Adet
9	Keçiören İlçesi, Bağlum Mahallesi	2 Adet
10	Polatlı İlçesi, Zafer Mahallesi	2 Adet

ABB Meclisinin 12.03.2018 tarih ve 334 sayılı Belediye Meclis Kararında Hafriyat Toprağı Depolama Ve Geri Kazanım Sahalarının İşletme hakkı protokol ile belirtilen personeller ve ekipmanlar doğrultusunda gerekli çalışmalar yürütülmektedir. Daire Başkanlığımız Hafriyat İşi kapsamında 174 Personel ve 75 adet araç ve iş makinesi ile çalışma gerçekleştirilmektedir.

Ayrıca; Daire Başkanlığımız tarafından hafriyat toprağı ile inşaat/yıkıntı atıkları depolama ve geri kazanım sahalarına izin verme ve gerektiğinde bu izni iptal etme, hafriyat toprağı ile inşaat /yıkıntı atıklarını taşımak isteyen kişi veya kuruluşlara "Hafriyat Toprağı İnşaat/Yıkıntı Atıkları Taşıma İzin Belgesi" düzenlenmesi yapılmaktadır. Bu doğrultuda Belediye Meclisinde 2019 Yılı Hafriyat Toprağı İnşaat/Yıkıntı Atıkları Taşıma İzin Belgesi ücreti 240,00TL (KDV dahil) olarak belirlenmiştir.

T.C.
ANKARA BÜYÜKŞEHİR BELEDİYESİ
Çevre Koruma ve Kontrol Dairesi Başkanlığı
HAFRİYAT TOPRAĞI, İNŞAAT VE YIKINTI ATIKLARI
TAŞIMA İZİN BELGESİ
.... 2020 tarihine kadar geçerlidir

2019 yılında Hafriyat Yönetim Bilgi Sistemi (HYBS) üzerinden yapılan iş ve işlemler;

2019 Yılı HYBS Üzerinden Yapılan İşlemler	
Hafriyat Toprağı, İnşaat/Yıkıntı Atıkları Taşıma İzin Belgesi	728 adet
Yapı Ruhsatlı İş Girişi	1616 adet
Harici İş Girişi	480 adet
İnşaat Dolgusu İş Girişi	5875 adet
Peyzaj Dolgusu İş Girişi	13897 adet
Hafriyat Toprağı Döküm Vizesi	1294 adet

2019 Yılı Mavi Masa Başvuru Sayıları

2019 yılında halkımızın 18.751 adet istek, öneri ve talepleri değerlendirilmiştir.

2019 Yılı Kişi Başına Düşen Yeşil Alan Miktarı

Ankara Büyükşehir Belediyesi Yeşil Alan Durumu		
1	Aktif Yeşil Alan	33.157.270,20
2	Pasif Yeşil Alan	37.716.155,00
Toplam		70.873.425,20
İlçe Belediyeler Yeşil Alan (Aktif+Pasif)		38.858.709,67
Genel Toplam		**109.732.134,87**

Kişi Başına Düşen Yeşil Alan Miktarı (M^2 / Nüfus)		
Yeşil Alan Miktarı	Nüfus	(M^2 / Nüfus)
109.732.134,87	**5.503.985**	**19,93685209**

DESTEK HİZMETLERİ DAİRESİ BAŞKANLIĞI

Aylık Kira Gelirleri

Aylar	Aylık Gelir (TL)
Ocak	7.309.472,00
Şubat	5.485.613,00
Mart	6.220.493,00
Nisan	6.419.061,00
Mayıs	9.456.079,00
Haziran	6.434.660,00
Temmuz	8.004.054,00
Ağustos	6.649.417,00
Eylül	5.444.789,00
Ekim	5.268.491,00
Kasım	4.565.497,00
Aralık	4.094.252,00
TOPLAM	**75.351.860,00**

Kiralanan/Ecrimisil Alınanan İşyeri Sayısı ve Türü;

Sıra	İşyeri Türü	İşyeri Sayısı	Dolu	Boş
1	Toplu İşyerleri	1.846	1.150	696
2	Park ve Rekreasyon Alanları Toplu İşyerleri	495	495	0
3	Gayrimusakkaf İşyerleri (Büfe)	1.880	925	955
4	Otoparklar	32	29	3
5	Spor Tesisleri	140	140	0
6	Wc'ler	13	13	0
7	Kamu Kurumlarına Tahsis**	101	20	0
8	Kent Mobilyaları/Reklam	9	9	0
TOPLAM		**4.516**	**2.862**	**1.654**

***Kamu Kurumlarına bedelsiz olarak 81 adet işyeri tahsis edilmiştir.*

DIŞ İLİŞKİLER DAİRESİ BAŞKANLIĞI

Gerçekleştirilen Organizasyonlar (Yurtiçi)

Büyükelçiler İftar Programı (20 Mayıs 2019)

Ankara Büyükşehir Belediye Başkanı Mansur YAVAŞ, Ankara'da bulunan Büyükelçiler ve yabancı misyon şeflerine MOGAN Konukevi'nde 20 Mayıs 2019 tarihinde bir iftar yemeği vermiştir. Toplantıya 29 Büyükelçi, 35 diplomatik misyon temsilcisi ile 6 uluslar arası organizasyonun temsilcisi iştirak etmiş olup iftar yemeği tüm katılımcılar tarafından büyük beğeni toplamıştır.

Dünya İdari Kentler Birliği 2019 yılı Yönetim Kurulu Toplantısı

Dünya İdari Kentler Forum'u olarak Kore Cumhuriyetinin idari Başkenti olan Sejong kenti tarafından 2017 yılında Ankara (Türkiye), Sejong (Kore), Putrajaya (Malezya), İslamabad(Pakistan), Brasilia (Brezilya) ve Pekin (Çin) katılımıyla gerçekleştirilmiştir. Ankara'nın önerisiyle bu Forum'un daha da kalıcı hale gelmesi ve diğer idari başkentleri de kapsayacak şekilde Dünya İdari Kentler Birliği'nin kurulması ve Ankara'nın da bu girişime ev sahipliği yapması tüm üyelerin onayı ile kararlaştırılmıştır.

Bu doğrultuda Ankara Büyükşehir Belediyesi, 04-06 Eylül 2018 tarihleri arasında Dünya İdari Kentler Birliği (WACA) 2018 Yılı I. Genel Kuruluma ev sahipliği yapmıştır

Birliğin temel amacı tüm dünyadan idari başkentlerin kalkınması ve refah seviyelerinin arttırılması için bilgi ve tecrübelerin paylaşıldığı, kentlerin karşı karşıya kaldığı ortak sorunlara çözümler üretildiği ve aralarında yakın ve dinamik bir iletişim ağının kurulduğu uluslararası bir platform oluşturmaktır. Böylece iklim değişikliğinden, kentsel kalkınmaya, göç ve entegrasyondan akıllı şehirlere ve innovatif yaklaşımlara kadar kentlerin karşı karşıya oldukları bir çok sorun ve fırsatları tartışma imkanı bulmuşlardır. Özellikle katılımcı kentlerin ülkelerin yönetim merkezi olan idari kentleri ve başkentleri olması hasebiyle bu Birlik ile aynı zamanda kültürler arası karşılıklı anlayış, dostluk bağları ve barışı sağlamaya güzel bir fırsat olmuştur. Ayrıca Açılış Genel Kurulu ile birlikte Ankara Büyükşehir Belediyesi birliğin 2018-2020 yılları arasında Başkanlığına seçilmiş olup, bu alandaki tecrübesi ile Birliğin gelişmesine ve tüm dünyaca tanınan bir platform haline gelmesine büyük katkı sağlayacaktır.

2018-2020 yılları Dönem Başkalığını yürüttüğümüz Dünya İdari Kentler Birliğimin 2019 yılı Yönetim Kurulu Toplantısı mın Birliğin tüzüğü gereğince Ankara'da; Ankara (Türkiye), Sejong (Kore), İslamabad(Pakistan) ve Nur Sultan (Kazakistan) kentlerinin katılımıyla gerçekleştirilmiştir.

Etkinlik vesilesiyle Birliğin faaliyet raporu sunulmuş olup, WACA bünyesinde 'Gençlik Forumu' kurulması ve 'Personel Değişim Programı' kurulması gibi projeler sunulmuştur. Ayrıca tüzükte yapılması planlanan değişiklikler Genel Kurul toplantısında oy birliği ile kabul edilmiş ve gelecek 2021 yılında toplantının Nur- Sultan'da yapılması kararlaştırılmıştır.Şehrimize gelen heyetlere Ulus ve Ankara Kalesi civarı olacak şekilde Ankara'nın tarihi ve kültürel alanlarını kapsayan bir gezi programı düzenlenmiştir.

Görsel 15 Dünya İdari Kentler Birliği 2019 yılı Yönetim Kurulu Toplantısı

Kazakistan Bağımsızlık Günü Etkinliği (12 Aralık 2019)

Ankara Büyükşehir Belediyesi, Kazakistan Cumhuriyetimin başkenti Nur-Sultan ile 2001 yılında "Kardeş Kent Protokolü" imzalamıştır. Buna bağlı olarak 2019 yılı içerisinde Ankara ile Nur-Sultan arasında işbirliği programı imzalanmış; kent, ulaşım ve altyapı, kentsel planlama, çevre koruma, kültür ve turizm, ticaret, ekonomi, iş ve güvenlik gibi pek çok alanda işbirliğinin derinleştirilmesi kabul edilmiştir.

İki başkent arasındaki dostane ilişkiler ve işbirliği o tarihten bu yana çeşitli vesileler ile artarak devam etmektedir. Bu kapsamda Belediyemize bağlı Ankara Gençlik Parkı Tiyatro Salonunda Kazakistan Cumhuriyeti Bağımsızlık Günüme ithafen; Belediyemiz, Nur-Sultan Belediyesive Kazakistan Büyükelçiliği işbirliği ile Nur-Sultan Devlet Akademik Filarmonisi'nin Kazak Halk Enstrümanları Orkestrası, Korkut Ata Tarihi Çalgılar Topluluğu, Şalkıma Halk Dans Topluluğu ve Otağ Türk Dünyası Müzik ve Dans Topluluğunun performanslarıyla "Tarihten Esintiler" adlı konser düzenlenmiştir.

Yerel Projelere Hibe Programı (GGP)

Daire Başkanlığımız koordinasyonunda yürütülmekte olan Büyükelçilik ziyaretleri kapsamında Japonya Büyükelçisi Ekselansları Akio MİYAJİMA'nın 23/07/2019 tarihinde Ankara Büyükşehir Belediye Başkanı Sayın Mansur YAVAŞ'ı ziyaretleri esnasında Belediyemizin geçici koruma altındaki yabancılara (Suriyeli mülteciler) yönelik çalışmalarına ilişkin bilgi alışverişinde bulunulmuş ve orta bir proje yapılması hususunda mutabık kalınmıştır. Bunun üzerine Daire Başkanlığımız diğer birimlerle işbirliği içerisinde bir proje yapılması konusunda görevlendirilmiştir.

Görsel 16 Kazakistan Bağımsızlık Günü Etkinliği

Japonya Hükümeti tarafından uygulanan "Yerel Projelere Hibe Programı (GGP)" Japon Devleti tarafından 1989 yılından beri "Japonya Resmi Kalkınma Yardımı (Japan ODA)" kapsamında uygulanmaktadır. Programın amacı temel insani ihtiyaçları karşılamak üzere hazırlanmış kalkınma projelerine yönelik geri ödemesiz bir mali yardım sunmaktır. Projeler toplumun dezavantajlı kesimlerini hedeflemektedir ve yerel seviyede etkiye sahip olmalıdır. Proje başına sağlanabilecek maksimum hibe miktarı 10 milyon Japon Yeni'dir. (10 milyon Japon Yeni yaklaşık olarak 90.000 USD'dir.)

Bu bilgiler ışığında ivedilikle Sağlık Dairesi Başkanlığı ile irtibata geçilerek hem Ankara vatandaşlarının hem de Suriyelilerin faydalanması amacıyla bir gezici sağlık tarama aracı projesi yapılmasına ilişkin çalışmalara başlanılmıştır. Daire Başkanlığımız tarafından İl Göç İdaresi ile irtibata geçilmiş ve Ankara'nın ilçelerinde yaşayan geçici koruma statüsündeki kişilere ilişkin istatistiki bilgi alınmıştır. Bu kapsamda Projenin ilk olarak pilot bölge olarak Suriyeli mültecilerin en çok bulunduğu Altındağ İlçesi ile ona yakın komşu Elmadağ ilçelerini kapsamasına karar verilmiştir. Proje ile ilgili çalışmalar Daire Başkanlığımızın da işbirliği ile tamamlanmış olup Mart 2020 yılında hibe protokolünün bir törenle imzalanması planlanmaktadır.

Gerçekleştirilen Organizasyonlar (Yurtdışı Yurtdışına/ Şehir Dışına Giden Heyetlerin Organize Edilmesi (29 Ocak 2019 -7 Aralık 2019)

Yurtdışına ve Yurtiçine Giden Heyetler

2019 yılında Belediyemizi yurtdışındaki ve yurtiçindeki toplantı, Seminer ve Kongrelerde temsili ve diğer kentlerle karşılıklı ilişkilerin geliştirilmesi ile bilgi ve tecrübe paylaşımına vesile olan ve görevli olarak Belediye Başkanı, meclis üyeleri ve bürokratlardan oluşan heyetlerce ziyaretler gerçekleştirilmiştir.

Sıra No	Tarih	Ülke/Şehir	Mahiyeti	Açıklama
1	29 Ocak-2 Şubat 2019	Moskova/ Rusya	2019 yılı Türkiye ve Rusya Karşılıklı Kültür ve Turizm Yılı etkinlikleri kapsamında gerçekleştirilecek olan Yunus Emre Heykeline ilişkin ön hazırlıkların yerinde görüşülmesi amacıyla ziyaret gerçekleştirilmiştir.	Ramazan KABASAKAL, Kültür ve Turizm Bakanlığı ile Dışişleri Bakanlığı yetkilileri katılım sağlamıştır.
2	2-9 Mart 2019	Tokyo/ Japonya	Japonya genelinde akıllı trafik sistemleri konusunda inceleme ve araştırma yapılmıştır	Dış İlişkiler Dairesi Bşk. Ramazan KABASAKAL, EGO Genel Müd. Balamir GÜNDOGDU, Ulaşım Dairesi Bşk. Mümtaz DURLANIK'tan oluşan resmi heyet ziyareti gerçekleştirmiştir.
3	16-29 Haziran 2019	Sejong/ Kore	15-29 Haziran 2019 tarihleri arasında Yerel Yönetim Görevlileri Kalkınma Enstitüsü (LOGODI) tarafından Kore Cumhuriyeti'nde düzenlenen "2019 yılı Yerel Yönetim Kalkınma Programı"na katılım sağlanmıştır. Toplantı vesilesiyle 2018 yılında başkanlığına seçildiğimiz Dünya İdari Kentler Birliği (WACA)'nm 2019 yılında gerçekleştirilecek olan Yönetim Kurulu Toplantısı'na ilişkin hazırlıklar da görüşülmüştür.	Dış İlişkiler Dairesi Bşk. Ramazan KABASAKAL
4	4- 7 Temmuz 2019	Moskova/ Rusya	Moskova Şehircilik Forumu	Meclis Üyesi Selim ÇIRPANOĞLU Meclis Üyesi Nuri BAYANLI Meclis Üyesi Murat ATASOY Meclis Üyesi Coşkun TORUN Dış İlişkiler Ş. Müd. Masum SUN
5	8-11 Kasım 2019	Amman/ Ürdün	UCLG-MEWA Genel Kurul Toplantısı	Meclis Üyesi Selim ÇIRPANOĞLU Meclis Üyesi Nuri BAYANLI Meclis Üyesi Murat ATASOY Meclis Üyesi Coşkun TORUN Dış İlişkiler Ş. Müd. Masum SUN
6	23-24 Ağustos 2019	Karkiv/ Ukrayna	Şehir Günü Etkinliği	Meclis Üyesi Selami OVACIK Meclis Üyesi Soner CENGİZ Dış İlişkiler Dairesi Bşk. Ramazan KABASAKAL
7	5-8 Eylül 2019	Macaristan	AÖKKB Yönetim Kurulu Toplantısı	ABB Başkan V. Hayretin ÇETİN Dış İlişkiler Dairesi Bşk. Ramazan KABASAKAL
8	12-16 Eylül 2019	Dnipro/ Ukrayna	Şehir Günü Etkinliği	Meclis Üyesi Adnan SEZGİN Meclis Üyesi Ebubekir KİPEL Dış İlişkiler Ş. Müd. M. Masum SUN
9	15-21 Eylül 2019	Taşkent/ Özbekistan	Kareleş Şehir Anlaşması İmzalanması	ABB Başkanı Mansur YAVAŞ Meclis Üyesi Selim KAPTANOĞLU Meclis Üyesi Atila ATALAY Meclis Üyesi Mustafa ÜNVER Meclis Üyesi Murat AKÇA Başkan Baş Danışmanı Servet AVCI ASKİ Genel Müdür Yard. Cüneyt ÖZTÜRK ANKET A.Ş. Yön. Kur. Ü.Tayfun Tanju KARA Dış İlişkiler Dairesi Bşk. Ramazan KABASAKAL
10	6-7 Ekim 2019	Sejong/ Kore	Festival	Meclis Üyesi Lale BEKTAŞ Dış İlişkiler Ş. Müd. M. Masum SUN ABB Fomget Halk Dansları Topluluğu
11	9-12 Ekim 2019	Astana/ Kazakistan	BM Dünya Turizm Örgütü 8. Küresel kentler Zirvesi	ABB Başkanı Mansur YAVAŞ Meclis Üyesi Recep TAŞ Dış İlişkiler Dairesi Bşk. Ramazan KABASAKAL
12	24-27 Ekim 2019	Seul/Kore	2019 İklim Değişikliği Seul Belediye Başkanları Forumu	ABB Başkanı Mansur YAVAŞ Dış İlişkiler Dairesi Bşk. Ramazan KABASAKAL
13	10-17 Kasım 2019	Durban/G. Afrika	UCLG Genel Kurulu	Meclis Üyesi Kerem ERDEM
14	29 Kasım - 1 Aralık 2019	St. Pölten / Avusturya	AÖKKB Genel Kurulu	Meclis Üyesi Serpil ÖZTÜRK AB Şube Müdürü Halime BATTAL
15	01-07 Aralık 2019	Şanghay/ ÇHC	Uluslararası Yönetim İşbirliği Programı	Genel Sekreter Yardımcısı Faruk ÇINKI Dış İlişkiler Dairesi Bşk. Ramazan KABASAKAL

Giden Heyetler

Yurtdışından Gelen Heyetlerin Ağırlanması (2 Ocak 2019-11 Aralık 2019)

Yurtdışından Gelen Heyetler

Sıra No	Tarih	Ülke/Şehir	Mahiyeti	Açıklama
1	2 Ocak 2019	Ankara	İspanya Büyükelçisi JuanGonzâlez-Barba Pera'nın Ziyareti	Nezaket Ziyareti
2	8 Ocak 2019	Ankara	Karadağ Büyükelçisi BrankoMilic'in Ziyareti	Nezaket Ziyareti
3	4 Şubat 2019	Hindistan	Kamataka Hükümeti yetkilileri	Toptancı Halleri konusunda bilgi edinilmesi
4	4-7 Şubat 2019	Moskova/Rusya	Belediye Heyeti	YuriGagarin heykeli için inceleme
5	8 Şubat 2019	Armenia/Kolombiya	Belediye Başkanı ve Heyeti	Bilgi alışverişi
6	25-28 Şubat 2019	Sejong/ Güney Kore	Sejong Kültür Vakfı Ziyareti	İşbirliği alanları için istişare
7	26-27 Şubat 2019	Semerkant/ Özbekistan	Valilik ve Belediye üst düzey yetkilileri Ziyareti	Bilgi alışverişi
8	5-8 Mart 2019	Podgoritsa/Karadag	Belediye Başkanı ve heyetii	Kardeş Kent Anlaşması
9	18 Nisan 2019	Ankara	Japonya Büyükelçisinin Ziyareti	Nezaket Ziyareti
10	18 Nisan 2019	Viyana/Avusturya	Viyana Bel Başkan Danışmanı Aslıhan BOZATEMUR Ziyareti	Nezaket Ziyareti
11	12 Nisan 2019	Ankara	ABD Maslahatgüzarı Ziyareti	Nezaket Ziyareti
12	24 Nisan 2019	Adıgey/Rusya	AdıgeyCum. Başkanı Murad Kumpilov ve Heyetinin ziyareti	İşbirliği alanları için istişare
13	25 Nisan 2019	Demokratik Kongo Cumhuriyeti	Cumhurbaşkanı Danışmanı ziyareti	İşbirliği alanları için istişare
14	30 Nisan 2019	Çek Cumhuriyeti	Çek Cum. Parlementerleri Ziyareti	Nezaket Ziyareti
15	10 Mayıs 2019	Ankara	Pakistan, Hindistan ve Bosna Hersek Büyükelçileri Ziyareti	Nezaket Ziyareti
16	14 Mayıs 2019	Ankara	Kanada, Çin, Romanya, Kazakistan Büyükelçileri Ziyareti	Nezaket Ziyareti
17	14 Mayıs 2019	Ankara	ABD Ticaret Ateşeşi, ODTÜ, WILLDAN Proje Yöneticileri	WILLDAN projesi hakkında bilgilendirme
18	17 Mayıs 2019	Ankara	Avusturya, Kırgızistan, İspanya Büyükelçileri Ziyareti	Nezaket Ziyareti
19	14 Haziran 2019	Ankara	Azerbaycan Büyükelçisi Sn. Hazar İbrahim ziyareti	Nezaket Ziyareti
20	26 Haziran 2019	Ankara	İngiltere, Rusya ve Küba Büyükelçilerinin Ziyareti	Nezaket Ziyareti
21	27 Haziran 2019	Ankara	Fransa Büyükelçisinin Ziyareti	Nezaket Ziyareti
22	27 Haziran 2019	Makedonya	Kuzey Makedonya Devlet Bakanı Elvin Haşan ve heyeti	Nezaket Ziyareti
23	10-11 Temmuz 2019	Guaco/Çin Halk Cumhuriyeti	Genel Sekreter Yardımcısı ve Heyeti Ziyareti	İkili ilişkileri geliştirme, dostluk ve işbirliği anlaşması imzalama
24	19 Temmuz 2019	Ankara	İtalya, Yunanistan, Suudi Arabistan, Ürdün, Sudan, Kostarica,Kuzey Makedonya, Hırvatistan Büyükelçileri ile İsrail Maslahatgüzarı Ziyareti	Nezaket Ziyareti
25	31 Temmuz 2019	Ankara	Canada büyükelçisi ve Bombardier firması yetkilileri ziyareti	Ulaşım konularında işbirliği
26	1 Ağustos 2019	Ankara	Hollanda, Özbekistan, Gürcistan Büyükelçileri ile görüşme	Nezaket Ziyareti
27	8 Ağustos 2019	Ankara	Japon His Firması Görüşme	Jopon Turistlerin Gezi Güzergahına Ankara ve ilçelerinin dahil edilmesi
28	8 Ağustos 2019	Dipkarpaz/KKTC	Belediye Başkanı ve heyeti	Nezaket Ziyareti
29	01-08 Ağustos 2019	Seul/KORE	Meclis üyeleri ziyareti	Bilgi alışverişi
30	21 Ağustos 2019	Ankara	Aıjantin ve Peru Büyükelçileri ziyareti	Nezaket Ziyareti
31	4 Eylül 2019	Ankara	BM Mülteciler Yüksek Komiseri Ziyareti	UMEM Merkezini Ziyaret
32	4 Eylül 2019	Ankara	Kore C. Büyükelçisi Ziyareti	Nezaket Ziyareti
33	9-14 Eylül 2019	Zagreb/Hırvatistan	Zagrep Bel. Bşk. Yrd. Ziyareti	Bilgi alışverişi
34	9 Eylül 2019	Ankara	Singapur ve Arnavutluk Büyükelçisi Ziyareti	Nezaket Ziyareti
35	17 Eylül 2019	Şenzen/Çîn Halk Cumhuriyeti	Dış İlişkiler Gn. Md.Yrd. Ve heyeti ziyareti	Bilgi alışverişi
36	23 Eylül 2019	Malezya	Malezya İç Ticaret ve Tüketici Bakanı Ziyareti	Bilgi alışverişi
37	2 Ekim 2019	Hanoi/Vietnam	Vietnem Ulusal Mec Ofis Bşk Yrd.	Bilgi alışverişi
38	2 Ekim 2019	Avrupa Konseyi Yerel Ve Bölgesel Yönetimler Kongresi Heyeti	Yerel ve Bölgesel Demokrasi Raportörleri Denetleme Ziyareti	Ülkemizdeki Yerel ve Bölgesel Demokrasi Durumuna İlişkin Görüşme Başkan Vekili Sayın Hayrettin Çetin ile görüşmüşlerdir.
39	3 Ekim 2019	Belçika	Belçika Büyükelçisi Ekselansları Michael François J. MALHARBE	Nezaket Ziyareti

Sıra No	Tarih	Ülke/Şehir	Mahiyeti	Açıklama
40	4 Ekim 2019	Ankara	Kırgızistan ve Paraguay Büyükelçisi Ziyareti	Nezaket Ziyareti
41	14 Ekim 2019	Almanya (GİZ)	Almanya Uluslararası İşbirliği Kurumu (GİZ)	GİZ ve Darülacze Vakfı'ndan heyet üyeleri ileriye dönük proje işbirlikleri hususunda Sayın Mansur YAVAŞ ile görüşmüşlerdir
42	21 Ekim 2019	Abd	Dünya Barış, Sevgi ve Vicdan Federasyonu Ziyareti	Nezaket Ziyareti
43	21 Ekim 2019	Guanco/Çin Halk Cumhuriyeti	Belediye Meclis Üyeleri	Bilgi alışverişi
44	22-23 Ekim 2019	Moskova/Rusya Federasyonu	Belediye Başkan Yardımcısı ve heyeti	Ulaşım konularında işbirliği
45	5 Kasım 2019	İngiltere	Birleşik Krallık Ticaret Elçisi LordJarvin	Ticari ilişkilerin geliştirilmesi
46	7 Kasım 2019	Shaanxi/çin halk cumhuriyeti	Genel Sekreter Yardımcısı ve Heyeti Ziyareti	İkili ilişkileri geliştirme
47	2 Aralık 2019	Avusturya	Swarco Firması yetkilileri ile görüşme	Ulaşım konularında işbirliği
48	3 Aralık 2019	Ankara	Kazakistan, Bangladeş, KKTC,Fas ve Moğolistan Büyükelçi Ziyaretleri	Nezaket Ziyareti
49	10 Aralık 2019	Uganda	Şehircilik Bakanının Ziyareti	Bilgi alışverişi
50	10 Aralık 2019	ABD	Uluslararası Rotary Kulübü Başkanı Mark Daniel Maloney ve heyeti	Nezaket Ziyareti
51	11 Aralık 2019	Semerkant/ Özbekistan	SemerkandAkdarya Bel. Bşk. Ve heyeti	Nezaket Ziyareti

Ankara'nın Kardeş Kentleri

Ülkelerle İkili İlişkiler Kardeş Kent İlişkileri

Sıra No	İmza Tarihi	Kent Adı	Ülke Adı
1	1971	Seul	Kore Cumhuriyeti
2	1982	İslamabad	Pakistan İslam Cumhuriyeti
3	1984	Kuala Lumpur	Malezya
4	1986	Dipkarpaz	K.K.T.C.
5	1989	Lefkoşa	K.K.T.C.
6	1990	Pekin	Çin Halk Cumhuriyeti
7	1992	Bişkek	Kırgız Cumhuriyeti
8	1992	Sofya	Bulgaristan Cumhuriyeti
9	1992	Hartum	Sudan Cumhuriyeti
10	1992	Moskova	Rusya Federasyonu
11	1992	Prag	Çek Cumhuriyeti
12	1992	Amman	Ürdün
13	1993	Havana	Küba Cumhuriyeti
14	1993	Kiev	Ukrayna
15	1994	Kuveyt	Kuveyt Devleti
16	1994	Saray Bosna	Bosna-Hersek
17	1994	Aşkabat	Türkmenistan
18	1995	Tiran	Arnavutluk Cumhuriyeti
19	1995	Üsküp	Makedonya Cumhuriyeti
20	1996	Tiflis	Gürcistan
21	1997	Ufa	Başkortostan/Rusya Federasyonu
22	1998	Bükreş	Romanya
23	2000	Manama	Bahreyn
24	2001	Astana	Kazakistan Cumhuriyeti
25	2003	Kabil	Afganistan İslam Cumhuriyeti
26	2003	Ulan Bator	Moğolistan
27	2003	Duşanbe	Tacikistan Cumhuriyeti
28	2004	Priştine	Kosova Cumhuriyeti
29	2004	Kişinev	Moldova Cumhuriyeti
30	2005	Kinşasa	Demokratik Kongo Cumhuriyeti
31	2006	Addis Ababa	Etyopya Federal Demokratik Cum.
32	2006	Sana	Yemen Cumhuriyeti
33	2007	Minsk	Belarus Cumhuriyeti

Sıra No	İmza Tarihi	Kent Adı	Ülke Adı
34	2008	Zagreb	Hırvatistan Cumhuriyeti
35	2010	Şam	Suriye Arap Cumhuriyeti
36	2011	Bissau	Gine Bissau Cumhuriyeti
37	2011	Vaşington	A.B.D.
38	2011	Hanoi	Vietnam ist Cumhuriyeti
39	2012	Bangkok	Tayland Krallığı
40	2012	Viyana	Avusturya Cumhuriyeti
41	2013	Kazan	Tataristan/Rusya Federasyonu
42	2013	Tahran	İran İslam Cumhuriyeti
43	2015	Lübliyana	Slovenya
44	2015	Budapeşte	Macaristan
45	2015	Maputo	Mozambik
46	2016	Doha	Katar Devleti
47	2018	Niamey	Nijer Cumhuriyeti
48	2018	Mogadişu	Somali Cumhuriyeti
49	2018	Tunus	Tunus Cumhuriyeti
50	2019	Podgoritsa	Karadağ
51	2019	Taşkent	Özbekistan

Dostluk Ve İşbirlikleri

Sıra No	İmza Tarihi	Kent Adı	Ülke Adı
1	2008	Şanghay	Çin Halk Cumhuriyeti
2	2011	Halep	Suriye Arap Cumhuriyeti
3	2013	Shenzhen	Çin Halk Cumhuriyeti
4	2013	Kharkıv	Ukrayna
5	2018	Sejong	Kore Cumhuriyeti
6	2019	Dnipro	Ukrayna
7	2019	Guanco	Çin Halk Cumhuriyeti

EMLAK VE İSTİMLAK DAİRESİ BAŞKANLIĞI

Devam Eden Projeler (Sözleşmenin Feshi İçin Davası Devam Eden Proje)

Proje Adı	**Etimesgut Eryaman 46411 Ada 1 Parsel Kat Karşılığı İnşaat Yaptırılması İşi**
Projenin Sektörü	İnşaat
Projenin Yeri	Etimesgut
Başlama Tarihi - Bitiş Tarihi	30.04.2008 Yüklenici İş Bitim Tarihinde Bitiremediğinden Mahkeme Süreci Devam Etmektedir.
Proje Bedeli	-
İhale Bedeli	9.782.500,00-TL
Önceki Yıllar Harcama	Kamu Kaynağı Kullanılmayan Proje
Program Yılı Ödeneği	Kamu Kaynağı Kullanılmayan Proje
Fiziki Gerçekleşme Oranı % (Proje Başlangıcından Aralık 2019'a Kadar)	84%
Nakdi Gerçekleşme Oranı % (Proje Başlangıcından Aralık 2019'a Kadar)	Kamu Harcaması Gerektirmeyen, Bütçeden Ödenek Kullanımı Söz Konusu Olmayan Kamuya Ait Taşınmazlara Kat Karşılığı İnşaat Yaptırılması
Projenin Amacı	Belediyeye Gelir Elde Edilmesi
Projeden Elde Edilen Çıktılar	226 Adet Konutun Üretimi
Projenin İçeriği İle İlgili Özet Bilgi	Mahkeme Süreci Devam Ediyor (Fesih)

Devam Eden Projeler

Proje Adı	Çankaya İlçesi Güneypark Alanında 1.232.322,65 M² İnşaat Alanı İçerisinde Konut, Ticaret,Altyapı, Peyzaj, Çevre Düzenlemesi, Donatı, Kentsel Tasarım Ve Aynı Alanda Proje Geliştirme İşine Ait Kat Karşılığı İnşaat Yapım İşi.
Projenin Sektörü	İnşaat
Projenin Yeri	Çankaya
Başlama Tarihi - Bitiş Tarihi	10.05.2012 - 16.05.2022
Proje Bedeli	-
İhale Bedeli	807.041.942,00-TL
Önceki Yıllar Harcama	Kat Karşılığı Olarak İhale Edilmiş Olup Ödenek Yoktur.
Program Yılı Ödeneği	Kat Karşılığı Olarak İhale Edilmiş Olup Ödenek Yoktur.
Fiziki Gerçekleşme Oranı % (Proje Başlangıcından Aralık 2019'a Kadar)	66%
Nakdi Gerçekleşme Oranı % (Proje Başlangıcından Aralık 2019'a Kadar)	Kat Karşılığı Olarak İhale Edilmiş Olup Ödenek Yoktur.
Projenin Amacı	Kentsel Dönüşüm (5393 Sayılı Kanun 69-72. Maddeleri)
Projeden Elde Edilen Çıktılar	9916 Konut
Projenin İçeriği İle İlgili Özet Bilgi	Kentsel Dönüşüm (5393 Sayılı Kanun 69-72. Maddeleri)

Proje Adı	**Yenimahalle İlçesi 7363/22 Ada/Parselde Cami Ve Müştemilatları Yapımı Karşılığında 7363/21 Ada/Parselde Kat Karşılığı Öğrenci Yurdu İnşaatı Yaptırılması İşi (Mevlana Camii)**
Projenin Sektörü	İnşaat
Projenin Yeri	Yenimahalle
Başlama Tarihi - Bitiş Tarihi	Başlama : 16.03.2015 - Bitiş : 08.03.2020
Proje Bedeli	-
İhale Bedeli	34.303.123,68-TL
Önceki Yıllar Harcama	Kamu Kaynağı Kullanılmayan Proje
Program Yılı Ödeneği	Kamu Kaynağı Kullanılmayan Proje
Fiziki Gerçekleşme Oranı % (Proje Başlangıcından Aralık 2019'a Kadar)	Cami % 100 Yurt % 68
Nakdi Gerçekleşme Oranı % (Proje Başlangıcından Aralık 2019'a Kadar)	Kamu Harcaması Gerektirmeyen, Bütçeden Ödenek Kullanımı Söz Konusu Olmayan Kamuya Ait Taşınmazlara Kat Karşılığı İnşaat Yaptırılması
Projenin Amacı	5393 Sayılı Belediye Kanunu Kapsamında Amaçlı Birimler (Öğrenci Yurdu Ve Cami) Yaptırılması.
Projeden Elde Edilen Çıktılar	Cami – Öğrenci Yurdu
Projenin İçeriği İle İlgili Özet Bilgi	

Proje Adı	**Etimesgut İlçesi Eryaman Mahallesinde Bulunan İmarın 48506/1, 48506/2, 48507/1 Ve 48507/2 Sayılı Parseller Üzerine Kat Karşılığı İnşaat Yaptırılması İşi**
Projenin Sektörü	İnşaat
Projenin Yeri	Etimesgut
Başlama Tarihi - Bitiş Tarihi	
Proje Bedeli	Stadyum İnşaatı : 24.05.2016 - 12.12.2018 Konut İnşaatı : 15.04.2015 - 30.10.2021
İhale Bedeli	-
Önceki Yıllar Harcama	Stadyum,Skt, Sporcu Konaklama: 78.279.639,64-TL Konut: 103.389.300,00-TL Toplam: 181.668.939,64-TL
Program Yılı Ödeneği	4734 Sayılı Kamu İhale Kanunu 22.08.2009 Günlü Tebliği 3.1.1. Maddesi
Fiziki Gerçekleşme Oranı % (Proje Başlangıcından Aralık 2019'a Kadar)	4734 Sayılı Kamu İhale Kanunu 22.08.2009 Günlü Tebliği 3.1.1. Maddesi
Nakdi Gerçekleşme Oranı % (Proje Başlangıcından Aralık 2019'a Kadar)	Stadyum :% 95 Konut: %2 (48507/1 Parsel)
Projenin Amacı	Kamu Harcaması Gerektirmeyen, Bütçeden Ödenek Kullanımı Söz Konusu Olmayan Kamuya Ait Taşınmazlara Kat Karşılığı İnşaat Yaptırılması
Projeden Elde Edilen Çıktılar	Ankara' Nın İhtiyacı Olan Uefa Standartlarında Stad Yapılması. Stadyum İnşaatı Ve Yüklendiği İşlev Amacı İle Kent Mekanını Fiziksel, Ve Kültürel Düzeyde Etkileyerek Şehrimize Değer Katmak.
Projenin İçeriği İle İlgili Özet Bilgi	22.000 Kişi Kapasiteli Stadyum İnşaatı Ve Konut İnşaatı

Proje Adı	**Mamak İlçesi 51954/1 Ada/Parsel İle Çankaya İlçesi 28861/1, 29623/1, 28864/1 Ada/Parseller Üzerine Kat Karşılığı İnşaat Yaptırılması İşi**
Projenin Sektörü	İnşaat
Projenin Yeri	Mamak - Çankaya
Başlama Tarihi - Bitiş Tarihi	11.04.2014 - 24.03.2018
Proje Bedeli	-
İhale Bedeli	146.882.905,00-TL
Önceki Yıllar Harcama	Kentsel Dönüşüm 5393 Sayılı Kanun 69-72. Maddeleri
Program Yılı Ödeneği	Kentsel Dönüşüm 5393 Sayılı Kanun 69-72. Maddeleri
Fiziki Gerçekleşme Oranı % (Proje Başlangıcından Aralık 2019'a Kadar)	Mamak %100 Beytepe %86
Nakdi Gerçekleşme Oranı % (Proje Başlangıcından Aralık 2019'a Kadar)	Kamu Harcaması Gerektirmeyen, Bütçeden Ödenek Kullanımı Söz Konusu Olmayan Kamuya Ait Taşınmazlara Kat Karşılığı İnşaat Yaptırılması
Projenin Amacı	Afet Riski Altındaki Alanları Dönüştürerek 21. Yy Modern Hayatına Uyum Sağlayan Konutlarla Gecekondu Sakinlerinin Ev Sahibi Olmalarını Sağlamaktır.
Projeden Elde Edilen Çıktılar	1135 Konut (Mamak) , 429 Konut (Beytepe), 3 Dükkan, 4 Arşiv
Projenin İçeriği İle İlgili Özet Bilgi	

Proje Adı	**Dikmen Vadisi Son Etap Kentsel Dönüşüm Ve Gelişim Proje Alanında 29247/1, 29248/1, 29253/2, 29258/1, 29276/1, 29259/1, 29260/1 Parsellerde 2886 Sayılı Kanun Kapsamında Kat Karşılığı İnşaat Yaptırılması İşidir.**
Projenin Sektörü	İnşaat
Projenin Yeri	Çankaya
Başlama Tarihi - Bitiş Tarihi	Başlama: 15.07.2016 - Bitiş :15.07.2019 (Haksahibi), 15.07.2021 (Yüklenici)
Proje Bedeli	-
İhale Bedeli	336.331.200,00- TL
Önceki Yıllar Harcama	4734 Sayılı Kamu İhale Kanunu 22.08.2009 Günlü Tebliği 3.1.1. Maddesi
Program Yılı Ödeneği	4734 Sayılı Kamu İhale Kanunu 22.08.2009 Günlü Tebliği 3.1.1. Maddesi
Fiziki Gerçekleşme Oranı % (Proje Başlangıcından Aralık 2019'a Kadar)	% 0 (Yapı Ruhsatları Alındı. Projeler Hazırlandı (Parsellerde Gecekondu Yıkımları Yapıldı. Kaçak Kazılardan Kaynaklanan Hafriyat Toprağını Kaldırma Çalışmaları Devam Ediyor.)
Nakdi Gerçekleşme Oranı % (Proje Başlangıcından Aralık 2019'a Kadar)	Kamu Harcaması Gerektirmeyen, Bütçeden Ödenek Kullanımı Söz Konusu Olmayan Kamuya Ait Taşınmazlara Kat Karşılığı İnşaat Yaptırılması
Projenin Amacı	İmarsız Gecekondu Alanlarının Dönüştürülerek Düzenli, Yaşanabilir Donatı Alanlara Sahip Yerleşim Alanlarının Sağlanması.
Projeden Elde Edilen Çıktılar	Toplam 3539 Bağımsız Bölüm Haksahibi: 1.620 Konut + 17 Kapıcı Dairesi Yüklenici: 1.866 Konut + 17 Ofis + 19 Kapıcı Dairesi
Projenin İçeriği İle İlgili Özet Bilgi	

Proje Adı	**Çubuk İlçesi, Atatürk Mahallesi 2628 Ada 1 No'lu Parsel Üzerine Kat Karşılığı İnşaat Yaptırılması İşi**
Projenin Sektörü	İnşaat
Projenin Yeri	Çubuk
Başlama Tarihi - Bitiş Tarihi	Başlama: 07.08.2018 - Bitiş : 24.01.2022
Proje Bedeli	-
İhale Bedeli	27.564.500,30 -TL
Önceki Yıllar Harcama	2886 Sayılı Kamu İhale Kanunu Kapsamında Kat Karşılığı İnşaat Yaptırılması İşi
Program Yılı Ödeneği	2886 Sayılı Kamu İhale Kanunu Kapsamında Kat Karşılığı İnşaat Yaptırılması İşi
Fiziki Gerçekleşme Oranı % (Proje Başlangıcından Aralık 2019'a Kadar)	5%
Nakdi Gerçekleşme Oranı % (Proje Başlangıcından Aralık 2019'a Kadar)	Kamu Harcaması Gerektirmeyen, Bütçeden Ödenek Kullanımı Söz Konusu Olmayan Kamuya Ait Taşınmazlara Kat Karşılığı İnşaat Yaptırılması
Projenin Amacı	Ankara İli Çubuk İlçesi, Atatürk Mahallesi 2628 Ada 1 No'lu Parsel Üzerine Kat Karşılığı İnşaat Yaptırılarak Çubuk İlçesine Aile Yaşam Merkezi Kazandırmak
Projeden Elde Edilen Çıktılar	Aile Yaşam Merkezi
Projenin İçeriği İle İlgili Özet Bilgi	Çubuk Aile Yaşam Merkezi Toplam 18.028,00 M^2 Üzerine İnşa Edilecek Olup 17 Adet Mağaza 49 Adet Ofis 123 Kişilik Konferans Salonu 67si Kapalı Olmak Üzere Toplam 78 Araç Kapasiteli Otopark, Engelliler Ve Yaşlılar Lokali, Gençlik Merkezi, Belmek, Hanımlar Lokali Ve Spor Salonundan Oluşmaktadır.

Proje Adı	Etimesgut İlçesi, Etiler Mah. 8737 Ada 6 Parselde Konut Yapım İşi
Projenin Sektörü	İnşaat
Projenin Yeri	Etimesgut
Başlama Tarihi - Bitiş Tarihi	Başlama: 23.10.2018 - Bitiş : 23.10.2020
Proje Bedeli	-
İhale Bedeli	-
Önceki Yıllar Harcama	-
Program Yılı Ödeneği	-
Fiziki Gerçekleşme Oranı % (Proje Başlangıcından Aralık 2019'a Kadar)	95%
Nakdi Gerçekleşme Oranı % (Proje Başlangıcından Aralık 2019'a Kadar)	-
Projenin Amacı	
Projeden Elde Edilen Çıktılar	133 Adet Konut
Projenin İçeriği İle İlgili Özet Bilgi	

Proje Adı	**Yeni Mamak Kentsel Dönüşüm Ve Gelişim Projesi 1. Etap Sınırları İçerisinde Bulunan İmarın 51185/1 Ada/Parseli Üzerine Cami Yapım İşi**
Projenin Sektörü	İnşaat
Projenin Yeri	Mamak
Başlama Tarihi - Bitiş Tarihi	Başlama Tarihi :26.11.2018 - Bitiş Tarihi: 14.11.2020
Proje Bedeli	-
İhale Bedeli	-
Önceki Yıllar Harcama	
Program Yılı Ödeneği	
Fiziki Gerçekleşme Oranı % (Proje Başlangıcından Aralık 2019'a Kadar)	55%
Nakdi Gerçekleşme Oranı % (Proje Başlangıcından Aralık 2019'a Kadar)	
Projenin Amacı	
Projeden Elde Edilen Çıktılar	Cami, İmamevi, Kuran Kursu, Taziye Evi Ve Müştemilat Binası
Projenin İçeriği İle İlgili Özet Bilgi	Cami İnşaatının Kaba İşi Tamamlandı, Dış Cephe Tamamlandı, Çatı Kaplaması Tamamlandı, Müştemilat Betonarme İşleri Tamamlandı Duvar İmalatı Başladı.

Biten Projeler

Proje Adı	**Çankaya İlçesi Karakusunlar Mahallesi, İmarın 29096 /6 Parsel Üzerindeki Tamamlanamayan Yapının Ve 29097 Ve 29098 Adalar Arasında Kalan Otopark İnşaatının Yapımı İle Mamak İlçesi Yeni Mamak Kentsel Dönüşüm Ve Gelişim Proje Alanı (1.,4.,5.,6. Etaplar) Güneydoğu Ankara Çevre Geliştirme Proje Alanı (Doğukent – Kusunlar Mahallesi) Sınırları İçerisinde Yer Alan İdari Şartnamenin 1. Maddesinde Belirtilen Arsalar Üzerinde Kat Karşılığı İnşaat Yaptırılması İşi.**
Projenin Sektörü	İnşaat
Projenin Amacı	Şehir Planlamasını Ve Kamuya Ayrılmış Parsellerin Optimal Kullanımı
Projenin Çıktıları	Mamak : 1526 Konut - 40 Dükkan (Haksahipleri) (+1 İdari Büro Dükkanlarla Birlikte Yer Alan 90 M2lik) – 3 Galeri (Belediye), Çankaya : 295.068,27 M2 İnşaat Alanına Sahip Yapı – Güncel Ruhsata Göre (Yüklenici) Çankaya:Otopark Alanı; 56.925,8 M2 İnşaat Alanı- Güncel Ruhsata Göre
Amaç-Sonuç İlişkisi (Amaçlanan Hedeflere Ne Ölçüde Ulaşıldı?)	Belediyemiz Hissesine Düşen Mamak İlçesindeki Haksahibi Konutları % 100 Tamamlanarak İskan Alındı Ve Fiilen Yaşam Başladı.
Projenin Maliyeti	Kamu Harcaması Gerektirmediğinden, Bütçeden Ödenek Kullanımı Söz Konusu Olmadığından Belediyemize Ait Proje Maliyeti Söz Konusu Değildir
Projenin İçeriği İle İlgili Özet Bilgi	Hak Sahiplerine Konut İnşa Edilmesi.

Başlamayan Projeler (İhale Feshedildi)

Proje Adı	**Çankaya İlçesi, Koru Mahallesi Hudutları İçerisinde Kalan İmarın 15569 Ada 3 Parseli Üzerine Üst Hakkı Tesis Edilerek İnşaat Yaptırılması İşi**
Projenin Sektörü	İnşaat
Projenin Amacı	Çankaya
Projenin Çıktıları	Bölgeye Spor Alanı Kazandırmak
Amaç-Sonuç İlişkisi (Amaçlanan Hedeflere Ne Ölçüde Ulaşıldı?)	Okçuluk Tesis 21 Dükkan
Projenin Maliyeti	Hukuki Nedenlerle İhale Fesih Edilmiş Olup Projeye Başlanamamıştır.
Projenin İçeriği İle İlgili Özet Bilgi	İhale Feshedildi

FEN İŞLERİ DAİRESİ BAŞKANLIĞI

Köprüler-Otoyol Bağlantısı Oto Alt-Üst Geçit

Ankara'nın Başkent olması, merkezi özellikleri ile göç alan konumda olması, çevresel faktörler gibi nedenlerle nüfus ve trafik yoğunluğunun artması çeşitli ihtiyaçları beraberinde getirmiştir. Trafik yoğunluğunun artış gösterdiği ve sorun teşkil ettiği noktalar belirlenerek çalışmalar hızlandırılmış ve Ankara halkının en az rahatsızlık duyacağı şekilde neticelendirilmiştir.

1- Botanik Alt geçit, Ekolojik Köprü ve Şehir Hastaneleri Köprüsü

Angora Bulvarını, Bilkent Hastaneler bölgesine bağlayacak Botanik alt geçit ve köprü çalışmamız tamamlanmıştır. Eskişehir yolu, hastaneler bölgesi ve Angora Bulvarı'nda oluşabilecek trafik yoğunluğunun azaltılması için yapılan köprü ve bağlantı yollarıdır.

2- Beytepe 1 Ve 2 Köprüsü (TMBB Girişi)

Bilkent Şehir Hastaneleri ulaşım yolları kapsamında yapılan güney bulvarı üzerinde Angora Bulvarı istikametinden gelen araçların hastane batı girişine ulaşabilmeleri ve şehir merkezi yönünden gelen araçların Beytepe istikametine devam edebilmeleri amacıyla tasarlanmıştır.

3- Hacettepe Üniversitesi Katlı Köprülü Kavşağı

Hacettepe Üniversitesi önünden Angora Bulvarı'nı ODTÜ Teknokent Kavşağına bağlayacak katlı kavşak çalışmalarımız tamamlanmıştır.

4- Dumlupınar Bulvarı Konutkent Girişi , Başkent Üniversitesi Önü ve Yaşamkent Mahallesi Girişi Alt Geçitleri

Şehrimizin Eskişehir istikametinde yer alan 3 adet sinyalize kavşakta 2 adet 3 gidiş 3 geliş altgeçit ve 1 adet U dönüş altgeçidi yapılarak Dumlupınar Bulvarı üzerindeki trafik kesintisiz hale getirilmiş olup, üniversite ve mahalle giriş çıkışlarında trafik düzenli hale getirilmiştir.

5- Sincan Organize Sanayi Bölgesi Alt geçidi

Ayaş Yolu üzerinde yer alan Sincan Organize Sanayi önünde sinyalize olarak hizmet veren kavşakta 3 gidiş 3 geliş trafik hizmeti veren bir altgeçit imalatı yapılmış olup, altgeçit üzerinde sanayi giriş ve çıkışlarının sağlanması için dönel kavşak planlaması yapılmıştır.

6- Etimesgut Şeker Mahallesi Yol Açımı

Etimesgut Şeker Mahallesi'ni 1419. Cadde üzerinden Fatih Sultan Mehmet Bulvarı'na (İstanbul yolu) bağlantısını sağlayan yeni yol açımıdır.

7- Hacettepe Üniversitesi Bağlantı Yolu ve Hacettepe Köprüsü Varyantı

Dumlupınar Bulvarı ile Ankara Bulvarı arasında 50 m genişliğinde 2 km uzunluğunda açılan yeni bağlantı yoludur. 780 m uzunluğunda, 7,5 m genişliğinde Hacettepe Köprüsü'ne varyant çalışması uygulanmıştır. Bu çalışmalarla birlikte Eskişehir yolu ve Hacettepe Bölgesi ile Ankara merkez istikameti bağlantısı karşılıklı sağlanarak, Eskişehir yolu trafik yoğunluğunun azaltılması amaçlanmıştır.

8- Karapürçek Otoyol Bağlantısı

Dibecik ve Adaören köylerini birbirine bağlayan Kirmir Çayı üzerinde bulunan 4 açıklıklı, 122 m uzunluklu köprüdür. Betonarme malzemeden yapılan köprü, kazık sistemiyle destekli 2 adet kenar ayak ve 3 adet orta ayak üzerine, 30 m uzunluklu 32 adet prefabrik kirişlerin oturtulmasıyla imal edilmiştir. 8 m'si araç geçişi 3 m'si ise sağ ve solda yaya kaldırımı olarak inşa edilen köprünün genişliği 11 m'dir.

Asfalt Serim

2019 yılı içinde, ilçe ve mahallelerimizde bulunan ve Belediyemizin sorumluluk alanı içinde olan yolların bakım ve onarımı yapılmıştır. Caddeler ve genişliği 15 metrenin üzerinde olan sokaklarda asfalt çalışması yapılmış Ankara halkına güvenli ve konforlu sürüş imkanı sağlanmıştır.

Kullanım süresi, sıklığı ve hava şartları gibi nedenlerle bozulan, aşınma yaşanan yollarda gerçekleştirilen çalışmalar sonucunda asfalt çatlakları görülen yerlerde derz dolgu çalışması gerçekleştirilip yama yapılamayacak derecede bozulan yollarda asfaltlanma çalışmaları yapılmaktadır. Bozulan yollardan ekipler tarafından donanımlı araçlarla alınan asfalt kırıkları da çeşitli yollarda hizmet için kullanılmaktadır.

İlçe	Asfalt	İlçe	Asfalt
Akyurt	22.501,35	Haymana	39.117,16
Altındağ	135.578,01	Kahramankazan	75.690,78
Ayaş	44.502,37	Kalecik	445,81
Bala	12.288,19	Keçiören	90.602,41
Beypazarı	15.452,13	Kızılcahamam	3.545,07
Çamlıdere	1.883,63	Mamak	158.302,62
Çankaya	409.514,27	Nallıhan	3.284,29
Çubuk	30.973,83	Polatlı	32.473,79
Elmadağ	17.172,82	Pursaklar	71.602,69
Etimesgut	130.685,34	Sincan	90.463,58
Evren	40,6	Şereflikoçhisar	1.252,02
Gölbaşı	41.365,59	Yenimahalle	169.067,84
Güdül	18.190,02	**Genel Toplam**	**1.615.996**

2019 yılında Ankara merkez ve mücavir alan sınırları içerisindeki ilçelere toplamda 1.615.996 ton asfalt serim yapılmıştır.

2019 yılında Ankara'da Eğitim Kurumlarına toplamda 7.646 ton asfalt serimi yapılmıştır.

2019 yılında Ankara'da Sanayi ve Organize bölgesi için toplamda 27.747 ton asfalt serimyapılmıştır.

Eğitim: İlk, Orta, Lise, Üniversite, Öğrenci Yurtları	Sanayi Bölgesi: Sanayi, Ticaret Borsası, O.S.B
Eğitim	Sanayi Bölgesi*
Asfalt (Ton)	Asfalt (Ton)
7646	27747

2019 yılı içinde 1.858.470 m^2 yeni yol açımı yapılmıştır. 8.304.427 m^2 malzemeli bakım gerçekleştirilmiştir. 31.338.258 m^2 reglaj açımı yapılmıştır. Yol açımı, malzemeli bakım ve reglaj faaliyeti tablomuz aşağıda verilmiştir.

Yol Açımı Reglaj

İlçe	Yeni Açım (M)	Malzemeli Bakım (M)	Reglaj (M)	Maliyet	Yeni Açım (M^2)	Malzemeli Bakım (M^2)	Reglaj (M^2)
Akyurt	2.500	20.550	5.500	827.658	17.000	130.975	27.500
Altındağ	2.613	20.718	0	2.968.631	50.287	140.060	0
Ayaş	0	21.518	150.000	2.636.334	0	172.442	900.000
Bala	1.500	363.974	27.000	3.635.870	10.500	2.022.424	135.000
Beypazarı	14.290	112.164	906.130	3.106.503	74.640	576.715	4.800.087
Çamlıdere	4.200	45.885	62.043	1.007.724	32.800	261.735	372.238
Çankaya	6.269	26.030	0	9.925.361	69.651	338.543	0
Çubuk	750	6.767	50.265	446.645	3.750	44.674	316.060
Elmadağ	5.785	14.617	8.000	2.390.978	72.155	104.942	8.000
Etimesgut	14.400	6.830	0	2.396.240	156.890	74.100	0
Evren	0	909	4.040	13.001	0	914	24.800
Gölbaşı	16.435	50.430	64.310	1.742.797	22.401	242.720	369.350
Güdül	0	19.090	0	276.332	0	114.540	0
Haymana	0	61.302	575.685	2.266.270	0	346.578	2.303.440
Kazan	2.840	77.295	122.720	7.101.309	43.880	495.050	554.200
Kalecik	2.900	132.284	582.480	3.881.734	14.500	601.081	2.743.580
Keçiören	44.090	39.220	1.480	12.163.431	400.270	340.470	18.650
Kızılcahamam	2.440	108.440	301.223	4.453.132	11.400	639.882	1.135.098
Mamak	15.101	13.425	0	3.155.017	200.497	188.880	0
Nallıhan	4.490	89.025	382.980	2.762.316	22.000	432.880	1.776.800
Polatlı	29.210	69.897	3.013.204	11.006.499	151.075	481.182	15.546.905
Pursaklar	235	4.220	0	700.638	4.700	76.055	0
Sincan	15.330	2.910	0	2.828.245	241.950	38.000	0
Şereflikoçhisar	5.200	32.887	61.940	1.637.921	80.200	152.487	306.550
Yenimahalle	12.090	23.593	0	8.236.214	177.924	287.098	0
TOPLAM	**202.668**	**1.363.979**	**6.319.000**	**91.566.801**	**1.858.470**	**8.304.427**	**31.338.258**

Üst Yapı Faaliyetlerimiz

• Bosna Hersek Büyükelçiliği Tadilatı

Yaklaşık 1000 m^2 kapalı alana sahip 4 kat +1 bodrum katlı büyükelçiliğin Paris caddesindeki eski elçilik binasının tadilat işidir.

• Çubuk İtfaiye

Çubuk ilçesi sınırlarında meydana gelebilecek olaylara müdahale kapsamında yapılan itfaiye binasında; 4745 m^2 arsa üzerinde 1 adet amir odası, 1 adet santral, 1 adet ofis, kondisyon odası,4 itfaiye araçlık araç garajı, tamir bakım deposu, mutfak, yemekhane, 4 adet normal koğuş, 1 adet amir koğuşu ile 60 m^2 alanında sığınakla birlikte toplam 1046,7 m^2 kapalı alan bulunmaktadır.

• **ASKİ Güreş ve Spor Salonu**

961 m² olan spor salonu, 490'ar m² biri bodrum olmak üzere 3 kat servis ve yönetim binası olmak üzere 2431 m² kapalı alana sahiptir. Yapı, betonarme ve çelik sistemde tasarlanmış olup idari ve tesis binası teras çatı sisteminde sonlandırılmıştır. Servis ve idari bina bölümü bodrum katında depo ve teknik hacimler, zemin katında giriş bölümü duş ve tuvaletler, masör odaları, şok havuzu, çamaşırhane gibi sporcu hizmet alanlarını içermekte birinci kat ise toplantı odası, ofisler, mutfak, tuvalet ve soyunma odalarını barındırmaktadır.

• **15 Temmuz 2016 1454Milli Mücadele Müzesi Ve Otopark**

Alparslan Türkeş Bulvarı'ndan entegrasyonu sağlayan müze ve otopark yapısı, bağlantı yolundan aşlana girişle başlayıp 15 Temmuz 2016 Milli Mücadele Anıtı'na kadar uzanan bir alanda bulunan ve arsa alanı 96.220 m², toplam inşaat alanı 75.694 m² olan kültürel tesis, açık kapalı otopark, tünel yapısı ve bir müze ile donatılmıştır

• Kuzey Ankara Kültür Ve Kongre Merkezi

Toplam inşaat alanı 47.304 m² olan 5.000 kişilik kongre merkezi binasının 4 katlı bodrum katında 500 araçlık kapalı otoparkı, bir defada 1.500 kişiye kadar servis yapabilecek yemek salonu, giriş holü ve fuaye(yan fuayelerle birlikte) ile teknolojik donanımı yoğun toplantı salonları, yine fuaye ile irtibatlı çok amaçlı (kongre+sergi+basın toplantı vs.) birleşebilen açılıp kapanabilen çeşitli büyüklükte salonlar tertip edilmiştir. 1. katta fuaye ile birlikte, ana salon, balkon kısmı ve 600 kişilik yuvarlak salon yapılmıştır.

Yaya Geçitleri

Kentimizin büyümesi doğrultusunda ortaya çıkan ihtiyaçlara paralel olarak yoğun araç ve yaya trafiğinin bulunduğu caddelerde yaya üst geçitleri yapılmıştır.

• Dr. Nafiz Körez Sincan Devlet Hastanesi 12. Cadde kesişimi Yaya Üst Geçidi

Yaklaşık 32.5 m açıklıklı, en yüksek noktası 10 m olan üst geçidin, betonarme temel üzerine çelik konstrüksiyon olarak uygulaması yapılmaktadır. 10 m asansör kulesi yüksekliği olan 2 adet engelli asansörü hizmet verecek üst geçitte 5,65 m yükseklikte yürüme yolu yer alırken, araç geçişleri için gabari 5.35 m olacaktır.

• İstanbul Yolu Üzeri Gölde Lüks Konutları Önü Yaya Üst Geçidi

Yaklaşık 58 m açıklıklı, en yüksek noktası 16 m olan üst geçidin, betonarme temel üzerine halatlarla destekli çelik konstrüksiyon olarak uygulaması yapılmaktadır. 5-10 m arasında değişen uzunluklarda 26 adet halatlarla döşeme-kemer kiriş bağlantısı sağlanacak, 10 m asansör kulesi yüksekliği olan 2 adet engelli asansörü hizmet verecektir. Üst geçitte 6 m yükseklikte yürüme yolu yer alırken, araç geçişleri için gabari 5,5 m'den fazla olacaktır.

• Ergazi Mahallesi Batı Bulvarı 1803. Sokak Kesişimi Yaya Üst Geçidi (965)

Yaklaşık 30 m açıklıklı, en yüksek noktası 11 m üst geçidin, betonarme temel üzerine çelik konstrüksiyon olarak uygulaması yapılmaktadır. 11 m asansör kulesi yüksekliği olan 2 adet engelli asansörü ile hizmet verecek üst geçitte 6,50 m yükseklikte yürüme yolu yer alırken, araç geçişleri için gabari 6 m olacaktır.

• Ayaş Yolu Üzeri 1416. Sokak Hizası Yaya Üst Geçidi Yapım İşi (Devam Ediyor)

ASKİ Spor Salonu önü üst geçidi, betonarme temel üzerine halatlarla destekli çelik konstrüksiyon olarak uygulanıp; yaklaşık 40 m açıklıklı olup en yüksek noktası 21 m'dir. 12-22 m arasında değişen uzunluklarda 14 adet halatlarla döşeme-kemer kiriş bağlantısı sağlanacaktır. Üst geçitte 10 m asansör kulesi yüksekliği olan 2 adet engelli asansörü hizmet verecek ve 5,5 m yükseklikte yürüme yolu yer alıp araç geçişleri için gabari 5 m'den fazla olacaktır.

• Ankara Üniversitesi Dışkapı Kampüsü 2027 Ada 84 Parsel ile 7065 Ada Parsel Arası Yaya Üst Geçidi Yapım İşi (Devam Ediyor)

Yaklaşık 55 m açıklıklı, en yüksek noktası 27 m olan üstgeçidin, betonarme temel üzerine halatlarla destekli çelik konstrüksiyon olarak uygulaması yapılmaktadır. 9,5m-20,5 m arasında değişen uzunluklarda 8 adet halatlarla döşeme-kemer kiriş bağlantısı sağlanacak ve 10 m asansör kulesi yüksekliği olan 4 adet engelli asansörü hizmet verecektir. Üstgeçitte 6,5 m yükseklikte yürüme yolu yer alırken, araç geçişleri için gabari 6 m'den fazla olacaktır.

• **Dumlupınar Bulvarı Yaya Alt Geçidi**

Kaldırım

Büyükşehir Belediyesi Fen İşleri Dairesi Başkanlığı olarak Başkentimizin görünen çehresi olan kaldırım çalışmalarını üstlenmiş bulunmaktayız. Yaz aylarında okulların kapanmasıyla yoğunluk gösteren faaliyetlerimizin gerçekleşme aşamasında Ankaralıların rahatsızlık duymaması için en kısa sürede yapılması hedeflenmekte, çalışma alanlarına bilgilendirme afişi asılarak halkın mağduriyet yaşamaması için gayret gösterilmektedir.

• **Yeni Yapım**

Yüksel Caddesi

Konya Yolu

Kazan Keresteciler

Necmettin Erbakan Bulvarı

Bağlıca Bulvarı Mit Yerleşkesi

• Bakım Onarım

2019 yılında Ankara'ya 152.126 m bordür, 262.661 m² tretuvar döşenmiştir.

İlçe	Tretuvar (M²)	Bordür (M)
Akyurt	162	188
Altındağ	25.861	17.259
Beypazarı	27	11
Çankaya	45.897	28.766
Çamlıdere	369	55
Çubuk	435	314
Elmadağ	491	324
Etimesgut	49.715	33.482
Gölbaşı	3.464	2.741
Haymana	75	38
Kalecik	419	351
Kahramankazan	2.139	1.548
Keçiören	15.743	9.674
Kızılcahamam	295	70
Mamak	33.622	23.462
Nallıhan	4.702	3.959
Polatlı	1.729	1.101
Pursaklar	13.248	11.493
Sincan	25.399	18.792
Yenimahalle	38.868	26.196
Genel Toplam	**262.661**	**179.823**

2019 Yılında Ankara İlinde Çeşitli Hizmet Alanlarında Yapılan Faaliyetlerimiz

Eğitim: İlk, Orta, Lise, Üniversite, Öğrenci Yurtları		Sanayi Bölgesi: Sanayi, TicaretBorsası, O.S.B	
Eğitim		Sanayi Bölgesi	
Bordür (M)	Tretuvar (M^2)	Bordür (M)	Tretuvar (M^2)
3616	5928	7518	14.826

Bariyer

2019 yılı içerisinde Kentimiz muhtelif yollarına bariyer yapılmıştır.

- **Yeni yapım**

Çankaya İncek

Kazan Keresteciler

• Bakım Onarım

İlçe	Bariyer (M)
Altındağ	810
Çankaya	14.127
Çamlıdere	30
Çubuk	423
Elmadağ	72
Etimesgut	12.903
Gölbaşı	3.990
Haymana	51
Kahramankazan	2.190
Kalecik	21
Keçiören	816
Kızılcahamam	225
Mamak	1.173
Polatlı	69
Pursaklar	282
Sincan	5.667
Yenimahalle	8.103
Genel Toplam	**50.952**

2019 yılında Ankara'ya toplamda 50.952 m bariyer döşenmiştir.

Yol Çizgi Boyası İle Yatay Trafik İşaretlemeleri

1- Yol Çizgi Çalışması

2- Yatay Trafik İşaretlemesi

Numarataj Faaliyetlerimiz

• Fen İşleri Dairesi Başkanlığı Numarataj Şube Müdürlüğü'nün görev ve çalışma alanı; 5216 sayılı Büyükşehir Belediyesi Kanununun 7. Maddesi g) fıkrasındaki " ... Meydan, bulvar, cadde, yol ve sokakların ad ve numaraları ile bunlar üzerindeki yapılara numara verilmesi işlerini gerçekleştirmek" olarak belirlenmiştir.

• Numarataj Şube Müdürlüğümüz, Arşivleme ve Veri Akış Şefliği, Harita Şefliği ve Numarataj Şefliklerinden oluşmaktadır. Nuımarataj Şube Müdürlüğümüzün görevleri; ilimiz sınırları içerisinde "Adres ve Numaralama Yönetmeliği"ne uygun olarak meydan, bulvar, cadde ve sokaklara ad ve numara vermek, ayrıca yapılara numara vermek, alanda tabelaların takılması işleri ile oluşturulacak yeni mahalleler ile ilgili işlemleri koordine etmek, Belediyemiz Meclisince alınması gereken kararların Başkanlık Makamınca onayının alınarak Belediye Meclisine havale edilmesini sağlamak, Belediye Meclisince alınan kararların Valilik Makamınca da onaylandıktan sonra kayıtlarımızdaki güncellemelerini ve arazideki uygulamalarını yapmaktır. Numarataj çalışmaları için gerekli olan ilçelere ve mahallelere göre haritalar hazırlamak, Ulusal Adres Veri Tabanına işlenmiş cadde, sokak ve isimleri haritalara işleyerek güncel tutulmasını sağlamak.

• Ankara'nın genelinde yapılan tabela, direk ve kapı numaraları yenileme çalışmalarında; toplam takılan tabela sayısı 15.417, toplam direk sayısı 2.763, toplam direk boyama 8.750 adet, numarataj bilgi etiket montajı 412, tabela direk tamiratı 2.974, toplam Numarataj tespiti 8.369, toplam Numarataj Yazımı 14.105 ve toplam takılan kapı numarası 18.075 Adettir.

• Şube Müdürlüğümüzde Numarataj Belgelerine göre vatandaşlara verilen Kapı Plakası sayısı 19.193 adettir.

• Numarataj Şube Müdürlüğümüzde 2019 yılında Mavi Masa 1.589 adet, olmak üzere gelen şikayetleri ivedilikle çözüme ulaştırmış olup, vatandaşa konu ile ilgili bilgi vermiştir.

2019 Yılı İlçelere Yapılan Keşifler

Yapılan İşler	Bariyer (M)
Takılan Tabela	15.417
Takılan Direk	2.763
Direk Boyama	8.750
Numarataj Bilgi Etiket Montaj	654
Tabela Direk Tamiratı	3.004
Numarataj Tespiti	8.359
Numarataj Yazım	14.080
Kapı Numarası Montaj	18.075
Gelen Evrak	30.260
Giden Evrak	26.288
Gereği Yapılan Ve Takipsiz Evrak	3.972
Vatandaşa Verilen Kapı Plakası	19.133
Yol İsimlendirme Sayısı	338
Yapılan İhale Sayısı	2
Mavi Masa Ve 153 İhbar Hattından Gelen İstek Ve Şikayetler	1.589
Toplam Yapılan Keşif	14.379

2019 YILI İÇ İLÇELER YAPILAN KEŞİFLER													
	OCAK	ŞUBAT	MART	NİSAN	MAYIS	HAZİRAN	TEMMUZ	AĞUSTOS	EYLÜL	EKİM	KASIM	ARALIK	GENEL T.
KEÇİÖREN	76	36	64	53	64	80	64	37	47	62	40	61	**684**
ALTINDAĞ	149	69	151	120	183	163	85	67	82	100	116	102	**1387**
SİNCAN	55	66	140	108	92	91	65	38	67	33	59	67	**881**
ETİMESGUT	29	18	24	30	31	16	35	18	18	18	21	27	**285**
PURSAKLAR	32	29	68	70	62	91	115	38	54	40	63	68	**730**
ÇUBUK	58	65	131	99	112	98	93	64	74	59	69	64	**986**
AKYURT	18	23	54	74	37	27	31	19	25	33	38	33	**412**
ÇANKAYA	51	66	82	89	82	94	89	47	90	81	83	84	**938**
MAMAK	39	106	195	50	59	52	45	36	61	48	45	37	**773**
YENİMAHALLE	74	46	90	43	63	55	48	45	58	46	71	75	**714**
GÖLBAŞI	130	112	247	171	280	197	125	139	98	143	153	146	**1941**
KAZAN	33	45	145	62	85	67	36	44	55	73	52	36	**733**
TOPLAM	**744**	**681**	**1391**	**969**	**1150**	**1031**	**831**	**592**	**729**	**736**	**810**	**800**	**10464**

2019 YILI DIŞ İLÇELER YAPILAN KEŞİFLER													
	OCAK	ŞUBAT	MART	NİSAN	MAYIS	HAZİRAN	TEMMUZ	AĞUSTOS	EYLÜL	EKİM	KASIM	ARALIK	GENEL T.
AYAŞ	74	36	77	56	105	71	60	20	39	42	38	23	**641**
BALA	16	13	31	32	35	33	25	14	14	34	27	12	**286**
BEYPAZARI	35	17	21	25	15	23	14	9	20	24	17	13	**233**
ÇAMLIDERE	4	7	17	4	7	14	4	5	3	3	2	5	**75**
ELMADAĞ	33	25	52	35	41	52	136	30	24	38	28	28	**522**
EVREN	4	2	2	3	2	10	6	6	4	4	3	4	**50**
GÜDÜL	8	9	20	16	27	20	10	7	17	8	13	10	**165**
HAYMANA	20	21	24	19	31	32	43	30	31	40	27	23	**341**
Ş.KOÇHİSAR	27	13	14	38	17	17	48	16	27	20	35	12	**284**
KALECİK	27	12	27	22	38	32	17	13	24	15	23	12	**262**
KIZILCAHAMAM	14	38	54	26	57	32	26	27	14	23	19	16	**326**
NALLIHAN	33	9	21	20	16	12	17	11	11	17	6	7	**180**
POLATLI	53	39	68	58	65	43	47	32	50	24	38	33	**550**
TOPLAM	**348**	**221**	**428**	**354**	**456**	**391**	**453**	**220**	**278**	**292**	**276**	**198**	**3915**

GENEL TOPLAM	**1092**	**902**	**1819**	**1323**	**1606**	**1422**	**1284**	**812**	**1007**	**1028**	**1086**	**998**	**14379**

İlçelere Göre 2019 Yılında Takılan Tabela, Direk, Numarataj Yazım ve Kapı Numaraları Tablosu

Numarataj Şube Müdürlüğü 2019 Yılı İlçe Bazlı Faaliyet Raporu										
S.No	İlçe	Tabela Montaj Adedi	Direk Montaj Adeti	Direk Boyama	Cadde Stikırı Montaj (Tabela Bazında)	Numarataj Bilgi Stikırı Montaj	Tabela Direk Tamirat	Numarataj Yazım	Numarataj Tespit	Kapı No Montaj
1	Akyurt	31	8					62	122	233
2	Altındağ	1.435	73			50		1.916	213	2.114
3	Ayaş	85							69	
4	Bala									
5	Beypazarı	125	29				30		1	
6	Çamlıdere							83		87
7	Çankaya	1.773	562	3.774		272	544	272	1.461	255
8	Çubuk	297	128				217	58	805	
9	Elmadağ									
10	Etimesgut	1.732	194	370		50	1.119	1.591	1.542	1.943
11	Evren									
12	Gölbaşı	1.240	63	44			246	160	260	340
13	Güdül									
14	Haymana							317		443
15	Kalecik	3							3	
16	Kahramankazan	47	1						74	
17	Keçiören	2.091	288	1.230		156	316	213	813	413
18	Kızılcahamam	64					40		22	
19	Mamak	738	110	1.044		80	48	1.040	382	738
20	Nallıhan	244					69		29	
21	Polatlı	1.660	209	201			94		700	
22	Pursaklar	266		701		32	91	294	209	420
23	Sincan	364	32				30	4.039	670	3.088
24	Şereflikoçhisar	2							3	
25	Yenimahalle	394	118	1.341			55	3.956	326	1.759
26	Uavt Mobil Ekip									
27	Banko									6.239
28	Mavi Masa	2.826	948	45		14	105	79	655	3
Toplam		**15.417**	**2.763**	**8.750**	**0**	**654**	**3.004**	**14.080**	**8.359**	**18.075**
Toplam İşlem Sayısı		**71.102**								

Tablo9: İlçelere Göre 2019 Yılında Takılan Tabela, Direk, Numarataj Yazım Ve Kapı Numaraları Tablosu

Numarataj Şube Müdürlüğü Mavi Masa 2019 Faaliyet Raporu

Tabela Montaj Adedi	Direk Montaj Adedi	Direk Boyama	Tabela Direk Tamirat	Numarataj Bilgi Stikırı Montaj	Numarataj Yazım	Numarataj Tespit	Kapı No Montaj
2.826	948	45	105	14	79	665	3

Harita Şefliği Tarafından Yapılan Faaliyetlerimiz

6360 sayılı kanun ile Ankara Büyükşehir Belediye sınırı Ankara il sınırı olduktan sonra mahalle sayısı, bulvar, cadde ve sokak sayısı ile köy bağlantı yolu uzunlukları aşağıdaki tabloda verilmiştir.

Ankara Büyükşehir Belediyesi İl Sınırları, Mahalle oluşumları ve Yol Uzunlukları

6360 Sayılı Kanun İle Ankara Büyükşehir Belediye Sınırı Ankara İl Sınırı Olduktan Sonra 2019 Yılı Yol Verileri									
S.No	İlçeler	Mahalle Sayısı	Bulvar		Cadde		Sokak		Köy Bağlantı Yolu
			Sayı	Uzunluk (Km)	Sayı	Uzunluk (Km)	Sayı	Uzunluk (Km)	Uzunluk (Km)
1	Akyurt	26	3	21	228	152	573	138	588
2	Altındağ	26	9	16	525	329	2.373	500	188
3	Ayaş	33	2	25	67	53	122	25	733
4	Bala	55	2	4	23	20	126	31	1.754
5	Beypazarı	78	4	16	89	49	338	87	1.330
6	Çamlıdere	48	0	0	14	15	80	24	945
7	Çankaya	124	24	110	1.418	904	3.667	858	484
8	Çubuk	84	5	34	244	158	1.576	369	1.652
9	Elmadağ	30	6	24	300	193	1.194	318	836
10	Etimesgut	36	12	87	936	675	2.274	504	210
11	Evren	13	0	0	37	39	20	19	318
12	Gölbaşı	54	6	58	870	648	3.063	817	1.218
13	Güdül	31	0	0	31	38	98	21	444
14	Haymana	78	1	14	76	52	234	52	1.570
15	Kalecik	57	1	0	16	12	159	60	940
16	Kazan	48	8	45	766	455	705	162	608
17	Keçiören	51	7	18	424	533	3.449	688	105
18	Kızılcahamam	109	0	0	90	59	111	27	1.414
19	Mamak	64	4	39	669	449	2.372	544	482
20	Nallıhan	84	6	8	105	52	263	49	1.366
21	Polatlı	95	3	10	453	331	1.504	412	1.936
22	Pursaklar	21	6	17	443	286	1.701	390	174
23	Sincan	57	21	68	1.116	713	2.929	694	879
24	Şereflikoçhisar	64	3	5	119	73	411	104	1.774
25	Yenimahalle	55	16	88	1.246	748	1.994	483	148
	Toplam	**1.421**	**149**	**707**	**10.305**	**7.036**	**31.336**	**7.376**	**22.096**

Cadde-Sokak-Meydan-Bulvar İsimlendirmesi

2019 Yılı İçerisinde İsmi Değiştirilen Ve Yeni İsim Verilen Yol Sayıları	
İsmi Değiştirilen Yol Sayısı	Yeni İsim Verilen Yol Sayısı
4	334

2019 Yılı Ankara Büyükşehir Belediye İl Sınırı

2019 Yılı Ankara Büyükşehir Belediyesi Yol Ağı

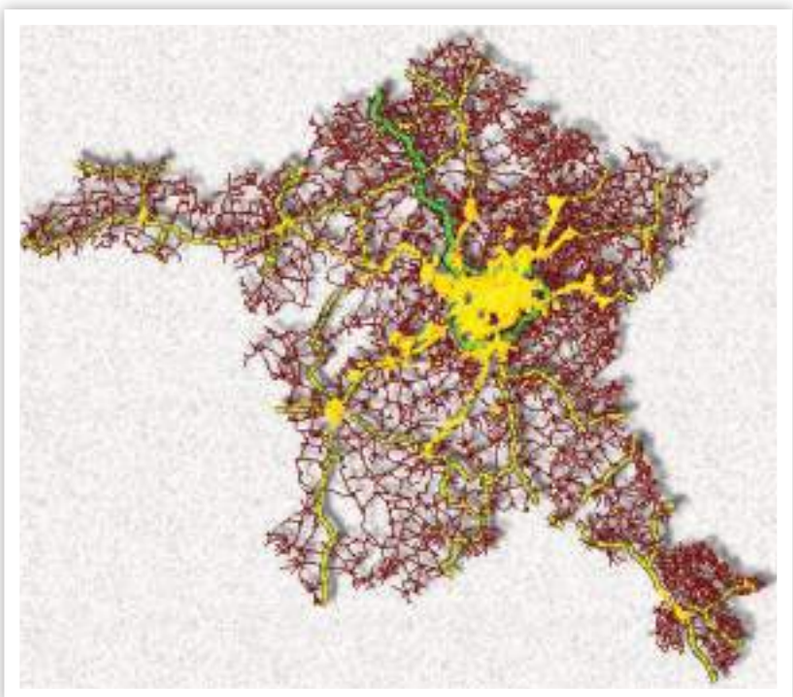

Aykome Faaliyetlerimiz

Daire Başkanlığımızda, AYKOME işlemleri AYKOME Şube Müdürlüğümüz emrinde yürütülür. AYKOME Şube Müdürlüğü, Büyükşehir Belediyesi Başkanı veya görevlendirdiği kişinin başkanlığında faaliyet gösterir ve AYKOME'nin kanunlar ve yönetmelikler ile genel kurulda alınan kararlara göre sekretarya görevini yürütür. Kamu kurum ve kuruluşları, özel veya tüzel kişiler ile ve Belediyelerce gerçekleştirilecek alt yapı çalışmalarını düzenler ve koordine ederek ruhsatlandırılmasını sağlar. Şubenin alt birimlerindeki çalışmaların ilgili kanunlar ve yönetmelikler çerçevesinde yapılmasını sağlayarak takibini yapar veya yaptırır.

Aylar	Şahıslara Verilen Ruhsat Sayısı	Kurumlara Verilen Ruhsat Sayısı	Kurum + Şahıs Toplam Ruhsat
Ocak	343	253	596
Şubat	285	75	360
Mart	453	87	540
Nisan	990	354	1344
Mayıs	739	323	1.062
Haziran	508	389	897
Temmuz	672	382	1.054
Ağustos	478	146	624
Eylül	691	108	799
Ekim	698	244	942
Kasım	438	634	1.072
Aralık	353	761	1.114
Toplam	**6.648**	**3.756**	**10.404**

Aylar	Abb Ulaşım D.B.	Aski Genel Müd.	Başkent Doğalgaz	Başkent Elektrik	Superonline	Türk Telekom - Proyap	Türksat Uydu	Vodafone İle. Hiz. A.Ş	Polgaz Polatlıgaz	Tck 4 Bölge	Ualştırma Bakanlığı	Toplam
Ocak	7	46	58	88	13	17	8	14	0	1	1	253
Şubat	4	7	13	42	2	5	2	0	0	0	0	75
Mart	0	0	0	1	45	5	33	0	0	3	0	87
Nisan	8	0	23	32	15	169	57	0	0	50	0	354
Mayıs	1	28	34	55	10	32	0	4	0	159	0	323
Haziran	3	6	16	69	12	51	31	7	0	194	0	389
Temmuz	4	15	35	94	8	111	97	18	0	0	0	382
Ağustos	0	15	13	31	34	43	8	2	0	0	0	146
Eylül	0	17	0	22	18	47	0	4	0	0	0	108
Ekim	11	1	0	167	0	61	0	0	4	0	0	244
Kasım	3	2	18	270	52	245	38	6	0	0	0	634
Aralık	0	96	195	133	49	195	66	19	8	0	0	761
Toplam	**41**	**233**	**405**	**1.004**	**258**	**981**	**340**	**74**	**12**	**407**	**1**	**3.756**

İş Sağlığı ve Güvenliği

Ankara Büyükşehir Belediyesinde Daire Başkanlıklarına iş güvenliği uzmanı görevlendirmeleri Fen İşleri Daire Başkanlığı İş Sağlığı Şube Müdürlüğü tarafından yapılmaktadır. Belediyemizde görevli iş güvenliği uzmanları ve işyeri hekimleri ile koordinasyon toplantıları yapılmaktadır.

2019 yılı içinde Belediyemiz Daire Başkanlıklarında görevli olan şube müdürlerine İş Sağlığı ve Güvenliği Kanunu semineri düzenlenmiştir.

• 2019 yılı içerisinde bütün Daire Başkanlıkları İSG Kanunu kapsamında yapılan çalışmalar açısından denetlenerek yerinde tespitler yapılmış olup personellere gerekli bilgiler verilmiştir.

• Ankara Büyükşehir Belediyesi hizmet binasında bulunan Revir biriminde personele muayene ve müdahale edilmiştir.

İş Sağlığı Ve Güvenliği 2019 Yılı Revir Hizmetleri				
Ay	**Muayene**	**Müdahale**	**Laboratuar**	**Toplam**
Ocak	914	617	132	1.663
Şubat	696	626	115	1.437
Mart	1.034	856	70	1.960
Nisan	703	565	35	1.303
Mayıs	933	622	35	1.590
Haziran	698	449	30	1.177
Temmuz	850	756	98	1.704
Ağustos	652	569	57	1.278
Eylül	677	867	34	1.578
Ekim	882	571	47	1.500
Kasım	844	601	109	1.554
Aralık	1.064	762	168	1.994
Toplam	**9.947**	**7.861**	**930**	**18.738**

Poliklinik Muayene Sayıları	
Muayene Sayısı	9.947
Müdahele Sayısı	7.861
Toplam	**17.808**

• 2019 yılı içinde iş sağlığı ve güvenliği uygulamalarına rehberlik yapması adına çeşitli konularda rehber kitapçıklar hazırlanarak daire başkanlıklarına dağıtılmıştır.

Ankara Büyükşehir Belediyesi personeline çeşitli eğitimler verilmiştir.

2019 yılı içerisinde Daire Başkanlarımıza Temel İş Sağlığı Güvenliği Eğitimleri verilmiştir.

Karla Mücadele ve Afet Yönetimi

Kış aylarında oluşan yoğun kar yağışının etkisiyle Ankara kent merkezi başta olmak üzere özellikle çevre ilçelerde Büyükşehir Belediyesi Fen İşleri Daire Başkanlığımıza bağlı ekiplerimiz tarafından sabaha kadar sürdürülen çalışmalar neticesinde kapanan yol kalmaması için müdahalede bulunulmuştur.

Çevre ilçelerde kar yağışı olan yerlerde ekipler araçlarla bir taraftan kar küreme çalışması yaparken, diğer taraftan da buzlanma ihtimaline karşı yollarda tuzlama çalışması yapılmıştır.

2019 -2020 kış sezonunda yoğun bir şekilde yağan kar ve oluşabilecek buzlanmanın günlük hayatı ve ulaşımı olumsuz etkilememesi için Ankara il genelinde 390 araç ve 1.168 personel ile hizmet verilmektedir.

Yaya ve araç trafiğinin aksamaması için bulvar, cadde, sokak ve kaldırımlara yaklaşık 15.000 ton tuz kullanılmıştır. Ayrıca stoklarımızda 20.000 ton tuz bulunmaktadır.

HUKUK MÜŞAVİRLİĞİ

2019 Yılı İcra Takip Dosyalarını Gösterir Liste (1 Ocak – 31 Aralık)

Dosya Türü	Dava Sayısı
Borçlu Dosya	742
Alacaklı Dosya	145
TOPLAM	**887**

Mahkeme	Adet
Ağır Ceza	17
Asliye	11.284
Asliye Ceza	269
İş Mahkemesi	2.767
Sulh Ceza	2.105
Sulh Hukuk	2.403
Tüketici	83
Asliye Ticaret	212
Cumhuriyet Başsavcılığı Suç Duyurusu	242
Çocuk Mahkemesi	18
Fikri ve San. Hak. Mahkemesi	3
Kadastro Mahkemesi	23
İdare Mahkemeleri	16.844
Vergi Mahkemeleri	1.720
Danıştay	3.164
TOPLAM	**41.154**

İÇ DENETİM BİRİMİ BAŞKANLIĞI

Bu bölümde, 2019 yılı içerisinde gerçekleştirilen denetim ve danışmanlık faaliyetleri ile bu faaliyetlerin hangi aşamada olduğu konusunda bilgilere yer verilmiştir.

Denetim/Danışmanlık Konusu	Aşaması
Yapı Denetimi Ve Uygulamaları	Raporlandı
Sağlık Hizmetleri Süreci	Raporlandı
Coğrafi Bilgi Sistemleri Süreci	Raporlandı
Gençlik Ve Çocuk Hizmetleri Süreci	Raporlandı
Ruhsatlandırma Süreci	Raporlandı
Atık Koordinasyon Süreci	Raporlandı
Gelir Süreci	Raporlandı
Trafik Kontrol Süreci	Raporlandı
Bilgi Edinme Ve Bilgilendirme Süreci	Raporlandı
Hizmetler Süreci	Raporlandı
Kamulaştırma Uzlaştırma Ve Sözleşmeler Süreci	Raporlandı
Bilgi Sistemleri Süreci	Raporlandı
Aykome Süreci	Raporlandı
Ulaşım Planlama Ve Koordinasyon Süreci	Raporlandı
Kamu İç Kontrol Standartları Uyum Süreci	Raporlandı
Yangın Ve Acil Müdahale Süreci	2020 Yılı İç Denetim Programına Alınmıştır.
Hafriyat Toprağı Ve İnşaat/Yıkıntı Atıklarının Tespiti Ve Koordinasyonu Süreci	2020 Yılı İç Denetim Programına Alınmıştır.
Taşınmaz Mal Yönetimi Süreci	2020 Yılı İç Denetim Programına Alınmıştır.
Kaldırım Yapım, Bakım Onarım Süreci	2020 Yılı İç Denetim Programına Alınmıştır.
Numarataj Süreci	2020 Yılı İç Denetim Programına Alınmıştır.

2019 Yılı İç Denetim Programı Dışı Gerçekleştirilen Faaliyetler

Basın Yayın ve Halkla İlişkiler Dairesi Başkanlığı, Çevre Koruma ve Kontrol Dairesi Başkanlığı, Destek Hizmetleri Dairesi Başkanlığı, Fen İşleri Dairesi Başkanlığı, İşletme ve İştirakler Dairesi Başkanlığı, İtfaiye Dairesi Başkanlığı, Kent Estetiği Dairesi Başkanlığı, Kırsal Hizmetler Dairesi Başkanlığı, Kültür ve İşler Dairesi Başkanlığı, Makine İkmal Bakım ve Onarım Dairesi Başkanlığı, Sağlık İşleri Dairesi Başkanlığı, tler Dairesi Başkanlığı, Ulaşım Dairesi Başkanlığı ve Zabıta Dairesi Başkanlığı; ambar ve depoları ile ilgili, 14 İnceleme Raporu,

tler Dairesi Başkanlığınca gerçekleştirilen yardımlar kapsamındaki gıda yardımları konusunda İnceleme Raporu,

Yapı Kontrol Dairesi Başkanlığı tarafından gerçekleştirilen faaliyet ve işlemlerin; zamanlılığı konusunda İnceleme Raporu, Düzenlenmiştir.

İzleme Sonuçları

Bu bölümde, 2019 yılı Rapor döneminde gerçekleştirilen izleme faaliyeti sonuçları ilişkin bilgilere yer verilmiştir.

İç Denetim Birim Başkanı tarafından eylem tarihi sona eren bulgulara ilişkin gerçekleşme bilgileri ve belgeler denetlenen birimden yazılı olarak talep edilir. Denetlenen birim tarafından gerçekleşmelere ilişkin gönderilen bilgi ve belgelerden, eylem planında belirtilen hususların yerine getirildiği kanaatine varılmışsa, izlemeyle görevlendirilen İç Denetçi tarafından bulgu "TAMAMLANMIŞ" olarak kapatılır.

Denetim / Danışmanlık Konusu	Bulgu / Tespit Sayısı	Bulgu Önem Düzeyi	Bulguların Durumu
İzin İşlemleri Süreci	1	Orta	Tamamlanmış
Bilgi İşlem Dairesi Başkanlığı Kamu İç Kontrol Standartları Uyum Süreci (Danışmanlık Faaliyeti)	3	---	Tamamlanmış
Sağlık İşleri Dairesi Başkanlığı Kamu İç Kontrol Standartları Uyum Süreci (Danışmanlık Faaliyeti)	2	---	Tamamlanmış
Çevre Koruma Ve Kontrol Dairesi Başkanlığı Kamu İç Kontrol Standartları Uyum Süreci (Danışmanlık Faaliyeti)	1	---	Tamamlanmış
İmar Ve Şehircilik Dairesi Başkanlığı Kamu İç Kontrol Standartları Uyum Süreci (Danışmanlık Faaliyeti)	4	---	Tamamlanmış
Ulaşım Dairesi Başkanlığı Kamu İç Kontrol Standartları Uyum Süreci (Danışmanlık Faaliyeti)	4	---	Tamamlanmış

2019 yılı İç Denetim programı kapsamında yapılan denetimlerde Belediyemiz stratejik, mali raporlama, operasyonel ve uygunluk hedeflerine ulaşmasını olumsuz yönde etkileyebilecek "kritik" önem düzeyine sahip ve belediyemizde hata, verimsizlik, israf, etkisizlik, çıkar çatışmasına neden olabilecek bulgu tespit edilmemiştir.

İMAR VE ŞEHİRCİLİK DAİRESİ BAŞKANLIĞI

Belediye Ve Müc. Alan İçi (Büyükşehir)	841.344 (Ha) / (%33)
Bel. Ve Müc. Alan Dışı (Valilik)	1.692.230 (Ha) (%67)

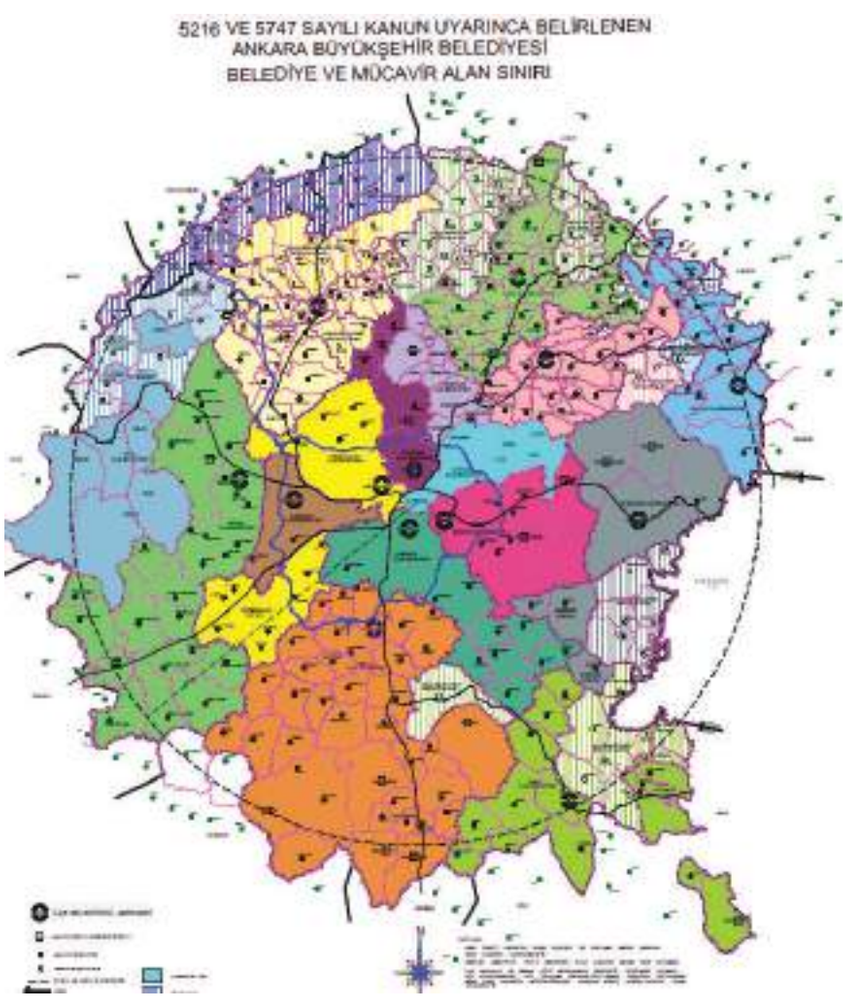

İl Sınırı	2.555.725 (Hektar) / 25.555 Km²
Nüfus	5.584.043 (2019yılı Tahmini/Tüik)

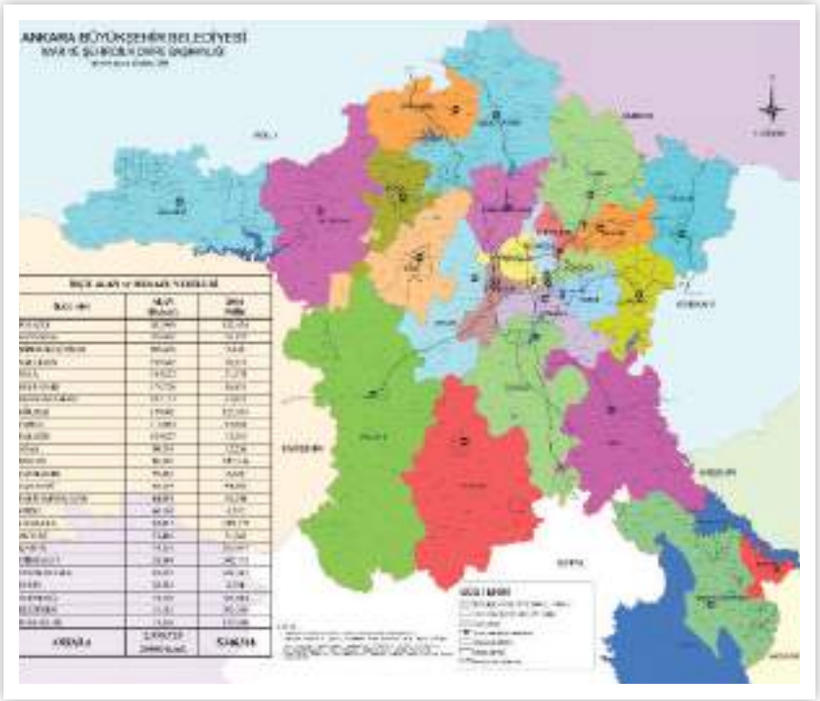

İlçe Yüzölçümleri Dağılımı

Sıra No	İlçe adı	Alan (hektar)
1	Polatlı	352.990
2	Haymana	220.035
3	Şereflikoçhisar	200.655
4	Nallıhan	199.847
5	Bala	184.822
6	Beypazarı	175.728
7	Kızılcahamam	165.883
8	Gölbaşı	150.861
9	Çubuk	118.064
10	Kalecik	104.877
11	Ayaş	99.219
12	Sincan	86.348
13	Çamlıdere	78.553
14	Elmadağ	63.234
15	Güdül	60.814
16	Kazan	59.276
17	Çankaya	45.447
18	Akyurt	37.486
19	Mamak	34.201
20	Etimesgut	28.349
21	Yenimahalle	23.342
22	Evren	22.322
23	Altındağ	16.109
24	Keçiören	15.182
25	Pursaklar	13.036
Toplam		**2.555.725**

ALAN 2.555.725 (HEKTAR)

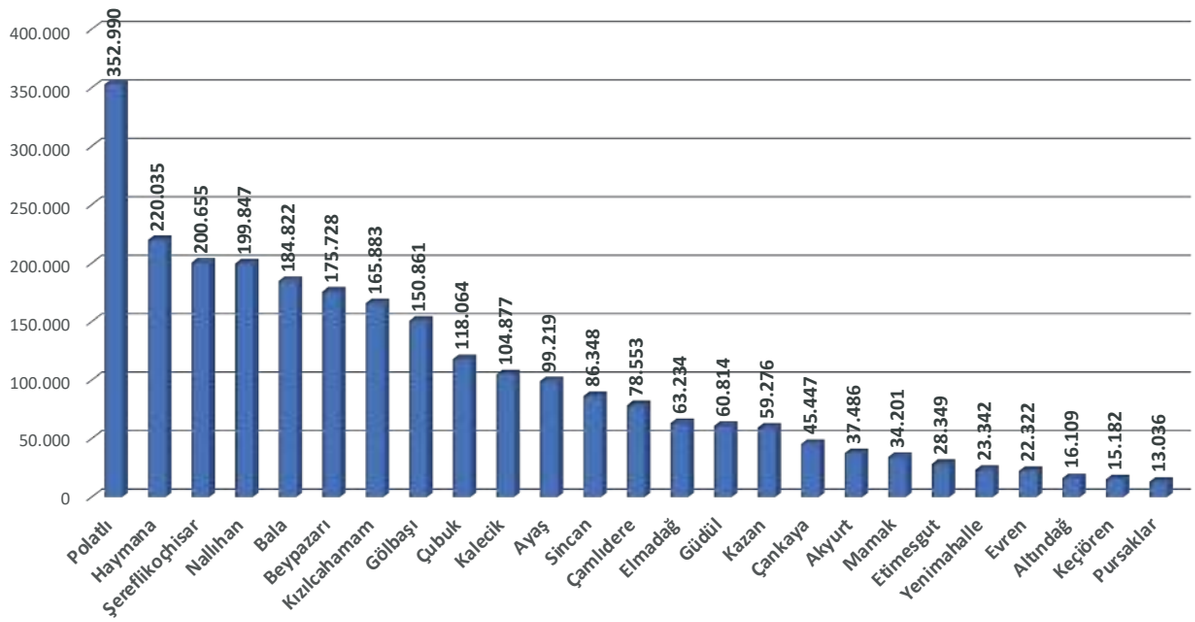

İlçelere göre Onaylanan İmar Planları Tablosu (2019 yılı)

Sıra No	İlçe	1/1000	1/5000	1/25000	Toplam
1	Akyurt	8	1		9
2	Altındağ	31	7	1	39
3	Ayaş	4	2		6
4	Bala		1		1
5	Beypazarı	2	2		4
6	Çamlıdere	1			1
7	Çankaya	51	30	2	83
8	Çubuk	11	2		13
9	Elmadağ	4	1		5
10	Etimesgut	13	6	1	20
11	Evren				
12	Gölbaşı	6	5		11
13	Güdül	1	1		2
14	Haymana	2	1		3
15	Kalecik	1	1		2
16	Kazan	10	7		17
17	Keçiören	15	2		17
18	Kızılcahamam	1	1		2
19	Mamak	26	10	3	39
20	Nallıhan				
21	Polatlı	2	5		7
22	Pursaklar	8	2		10
23	Sincan	29	3		32
24	Şereflikoçhisar	3			3
25	Yenimahalle	32	11		43
	Genel Toplam	**261**	**101**	**7**	**369**

ONAYLANAN 1/1000 ÖLÇEKLİ PLAN
Toplam 261 Adet

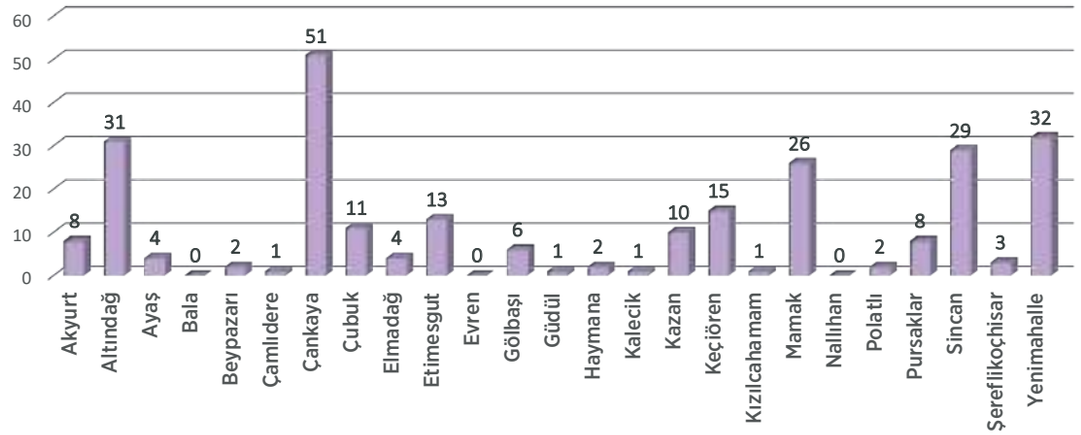

ONAYLANAN 1/5000 ÖLÇEKLİ PLAN
Toplam 101 adet

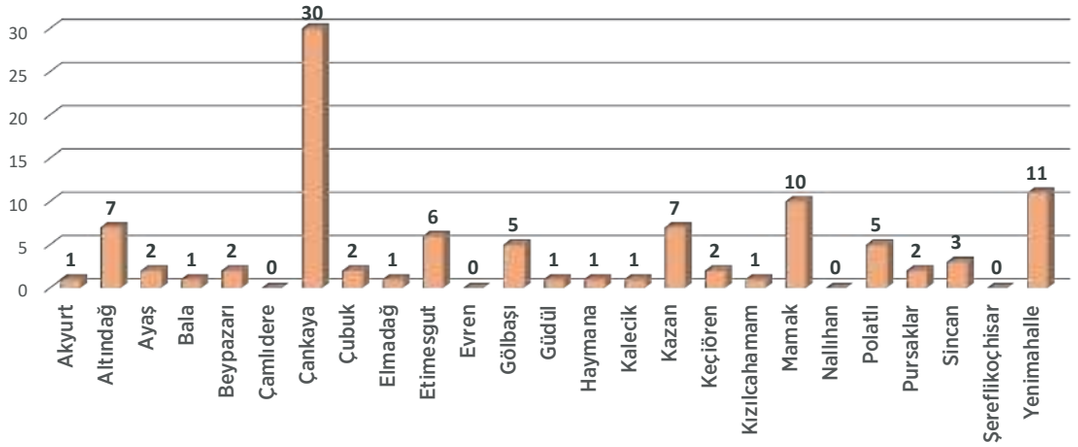

ONAYLANAN 1/25000 ÖLÇEKLİ PLAN
Toplam 7 adet

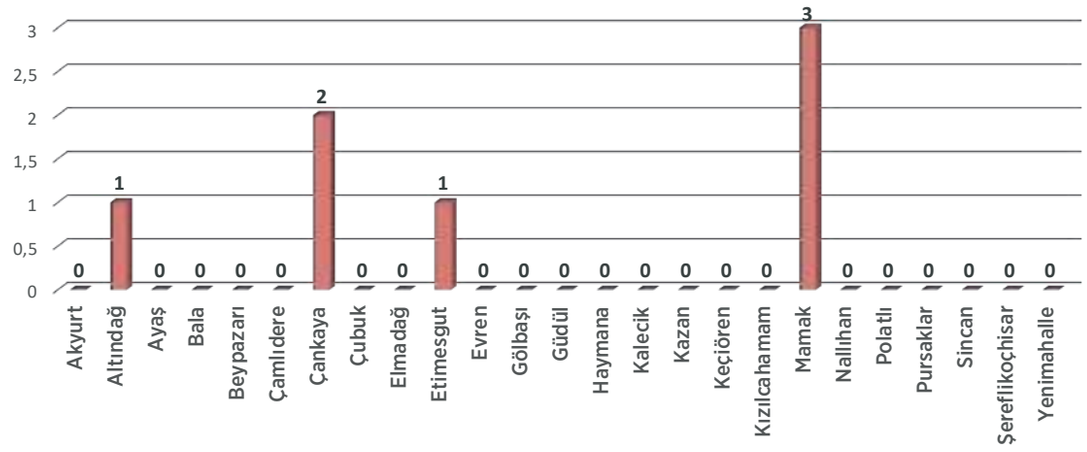

2019 Yılında İlçeler Bazında Bakanlıkça Onaylı Jeolojik/Jeoteknik Raporların Dağılımı

Sıra No	İlçe	Rapor Sayısı
1	Altındağ	1
2	Çankaya	17
3	Etimesgut	-
4	Gölbaşı	6
5	Keçiören	1
6	Mamak	5
7	Sincan	10
8	Yenimahalle	2
9	Diğer İlçeler	26
	Toplam (Adet)	**68**

Çevresel Etki Değerlendirme Faaliyetleri (ÇED 2019 Yılı)

Proje Tanıtım Dosyası İnceleme	58 Adet
Çevresel Etki Değerlendirme Raporu İnceleme	63 Adet
Çed Sürecine İlişkin İmar Durum Bilgisi	191adet
Jeotermal Kaynaklara İlişkin Yazışmalar	7 Adet
Toplam	**319 Adet**

2019 yılında Belediye sınırlarında, görev alanındaki bölgelerde onaylanan mimarlık-mühendislik projelerine bağlı olarak düzenlenen belgeler ve miktarları:

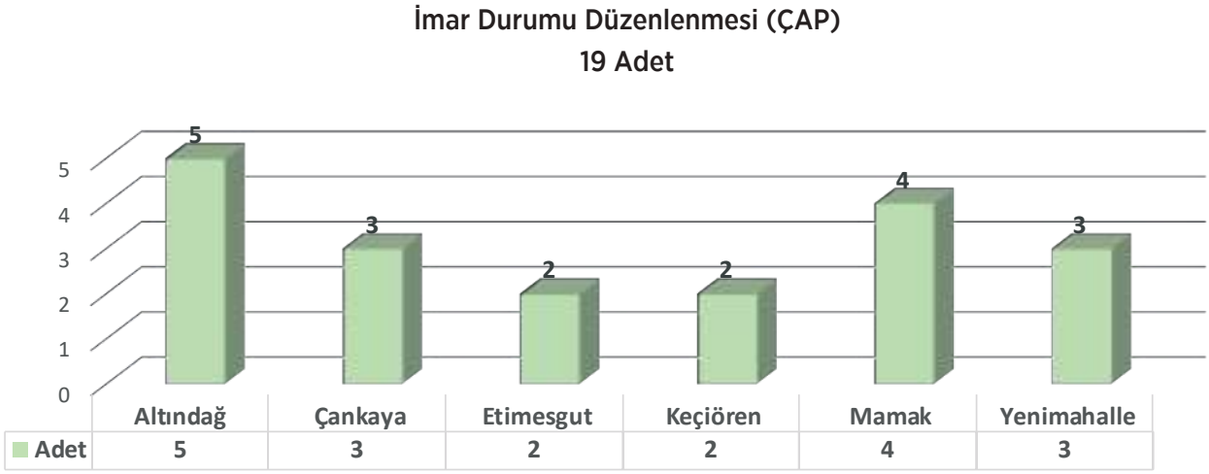

Yapı İzni (Ruhsat)
297 Adet

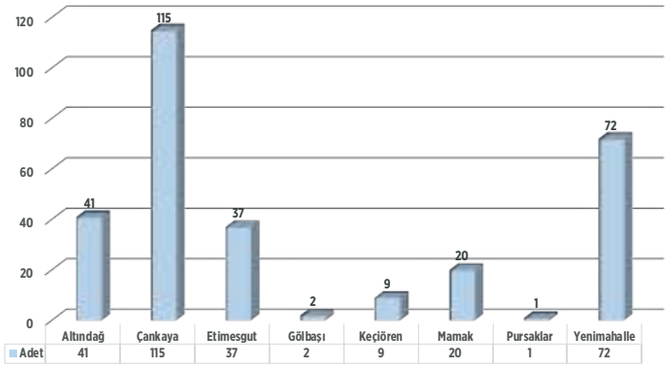

Yapı Kullanma İzni (İskan)
125 Adet

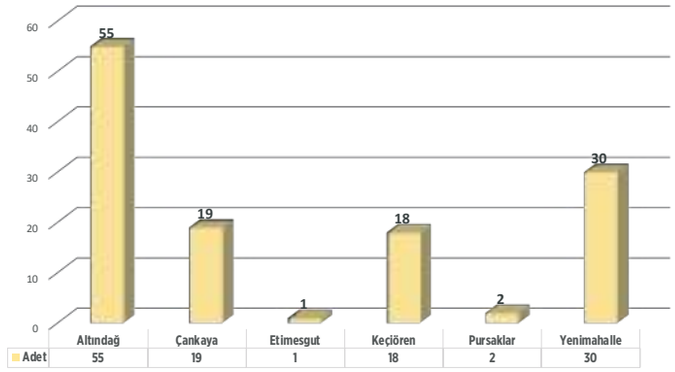

Parselasyon Planları Dağılımı (5216-7/C)
32 Adet

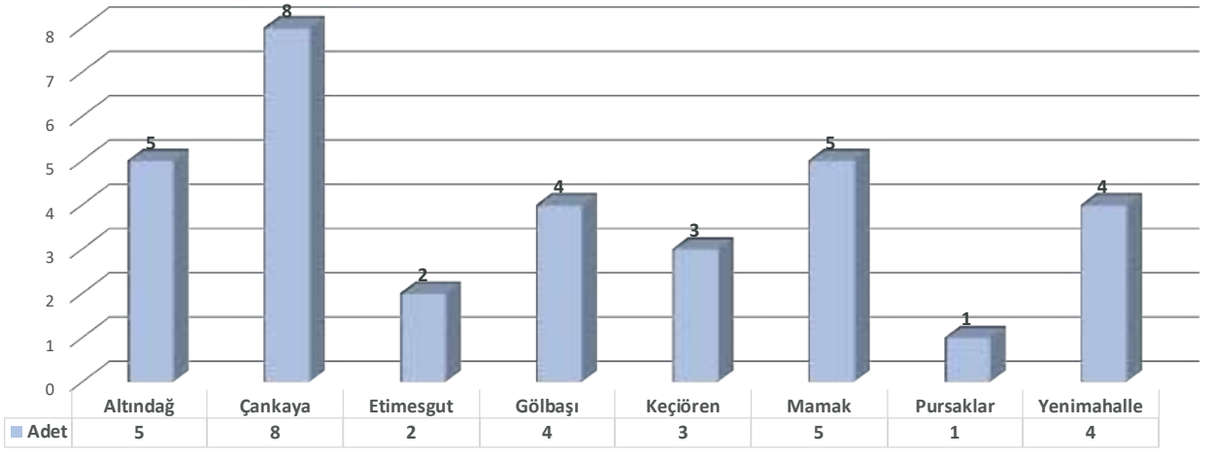

5216 Sayılı Yasanın 7/b Maddesi gereğince onaylamak üzere İlçe Belediyelerince Başkanlığımıza Sunulan Parselasyon Planları Sayısı
70 Adet

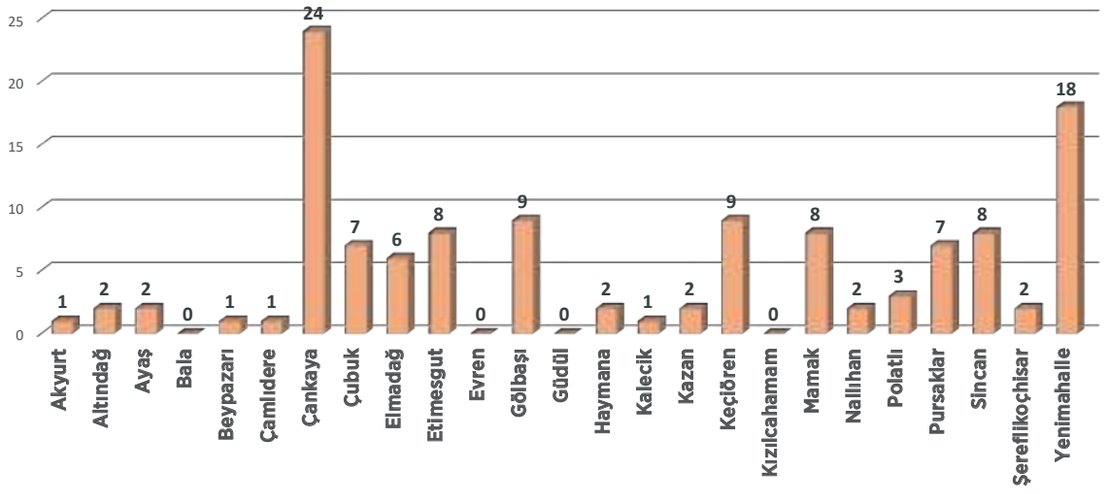

Biten projeler / İmar ve Çevre Düzeni Planlama Şube Müdürlüğü	
Proje adı	Polatlı /Yenimahalle rev nip(32 ha)
Projenin sektörü	İmar planı / hizmet
Projenin yeri	Polatlı/Yenimahalle
Başlama tarihi	2018
Proje bedeli	İlçe belediyesince hazırlatılıp sunulmuştur.
İhale bedeli	-
Önceki yıllar harcaması	-
Program yılı ödeneği	-
Fiziki gerçekleşme oranı	1/5000 ölçekli revizyon nazım imar planı onaylanmış ve kesinleşmiştir.
Nakdi gerçekleşme oranı	-
Projenin amacı	Mülkiyet, imar hakları, sosyo-ekonomik yapı vb. Nedenlerle çöküntü alanına dönüşen alanda dönüşümün sağlanması, rehabilite edilmesi, aynı yoğunluk kararına sahip alanlarda farklı yapılaşma koşullarının giderilmesi amaçlanmıştır
Projeden elde edilen çıktılar	-
Projenin içeriği ile ilgili özet bilgi	Önceki nazım imar planındaki ortalama yoğunluk kararı aşılmadan, karayolundan iç tarafa doğru kademeli olarak azalan yoğunluk kararı belirlenmiş, imar haklarının kullanılmasına imkan sağlayacak şekilde, fiziksel kısıtlamalar göz önünde bulundurularak yeni bir yapılaşma deseni oluşturulmuştur.(tadilen onay ile 194 kişi/ha yoğ. Verilmiştir)

Biten projeler	
Proje adı	Çekirdeksiz (Polatlı-Ankara) kyga ilave revizyon,1/ 5000 ölçekli nazım ve 1/1000 ölçekli uygulama imar planları (yaklaşık 77.3 ha)
Projenin sektörü	İmar planı / hizmet
Projenin yeri	Polatlı ilçesi/Çekirdeksiz mah.
Başlama tarihi	2019
Proje bedeli	Kendi imkanlarımızla
İhale bedeli	-
Önceki yıllar harcaması	-
Program yılı ödeneği	-
Fiziki gerçekleşme oranı	İmar planları 2019 yılında onaylanmış ve kesinleşmiştir.
Nakdi gerçekleşme oranı	-
Projenin amacı	Plan ile çevre düzeni planı hükümleri doğrultusunda kırdan kente göçü sağlayacak şekilde, sağlıklı yaşanılabilir bir kırsal yerleşme alanı oluşturulması amaçlanmaktadır.
Projeden elde edilen çıktılar	-
Projenin içeriği ile ilgili özet bilgi	Yerleşik konut alanlarına, plansız konut, altyapı ve donatı alanlarına öneri planla yapılaşma şartı getirilmiştir.

Biten projeler	
Proje adı	Olukpınar (Polatlı-Ankara) kyga ilave-revizyon, 1/5000 ölçekli nazım ve 1/1000 ölçekli uygulama imar planları (yaklaşık 51.66 ha)
Projenin sektörü	İmar planı / hizmet
Projenin yeri	Polatlı ilçesi/Olukpınar mah.
Başlama tarihi	2019
Proje bedeli	Kendi imkanlarımızla
İhale bedeli	-
Önceki yıllar harcaması	-
Program yılı ödeneği	-
Fiziki gerçekleşme oranı	İmar planları 2019 yılında onaylanmış ve kesinleşmiştir.
Nakdi gerçekleşme oranı	-
Projenin amacı	Plan ile çevre düzeni planı hükümleri doğrultusunda kırdan kente göçü sağlayacak şekilde, sağlıklı yaşanılabilir bir kırsal yerleşme alanı oluşturulması amaçlanmaktadır.
Projeden elde edilen çıktılar	-
Projenin içeriği ile ilgili özet bilgi	Yerleşik konut alanlarına, plansız resmi kurum alanı ve ilköğretim alanına altyapı ve donatı alanlarına öneri planla yapılaşma şartı getirilmiştir.

Biten projeler	
Proje adı	Ayaş-Polatlı, Çağlar-1 regülatör ve hes 1/1000 ölçekli uygulama imar planı (yaklaşık 86,2 ha)
Projenin sektörü	-
Projenin yeri	İmar planı / hizmet
Başlama tarihi	Ayaş/Polatlı ilçe sınırları içerisinde oltan-güreş mahalle sınırlarında.
Proje bedeli	2018
İhale bedeli	Kendi imkânlarımızla
Önceki yıllar harcaması	-
Program yılı ödeneği	-
Fiziki gerçekleşme oranı	-
Nakdi gerçekleşme oranı	Ayaş bel.mec.04.04.2018/25-polatlı bel.mec.04.04.2018/117 sayılı kararları ile uygun görülen 1/1000 ölçekli uip abbm 'nin 10.08.2019/942 sayılı kararı ile onaylanmış ve kesinleşmiştir.
Projenin amacı	-
Projeden elde edilen çıktılar	Çağlar-ı regülatörü ve hes projesi.
Projenin içeriği ile ilgili özet bilgi	-

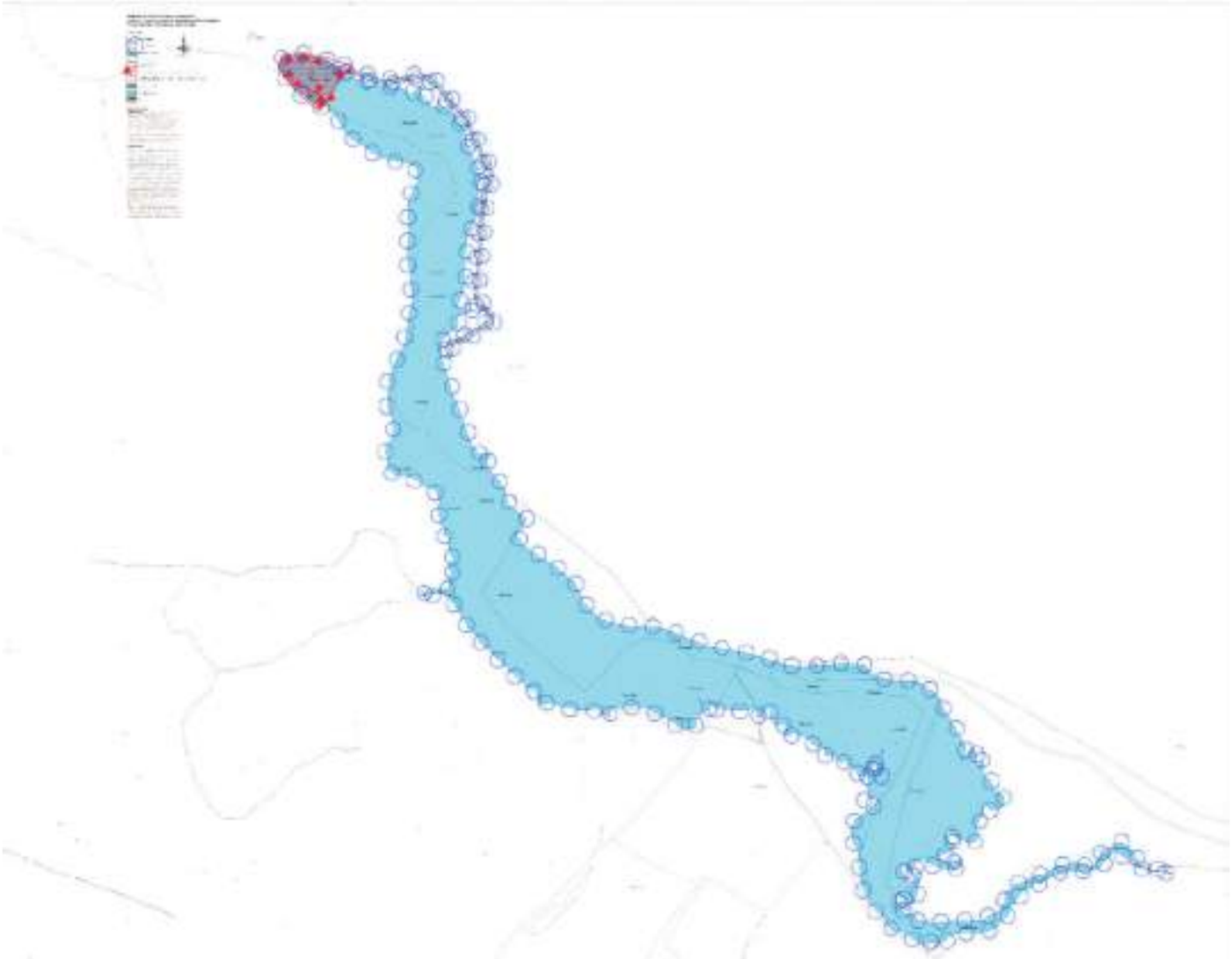

Biten projeler	
Proje adı	3 etap kdgpa ve yakın çevresi Tuluntaş-Koparan Mah. (2600ha)
Projenin sektörü	imar planı / hizmet
Projenin yeri	-
Başlama tarihi	2016
Proje bedeli	kendi imkânlarımızla
İhale bedeli	-
Önceki yıllar harcaması	-
Program yılı ödeneği	-
Fiziki gerçekleşme oranı	1/5000 ve 1/1000 ölçekli imar planları onaylanmış ve kesinleşmiştir.
Nakdi gerçekleşme oranı	-
Projenin amacı	Sağlıklı yaşanabilir yaşam alanlarının oluşturulması amaçlanmaktadır.
Projeden elde edilen çıktılar	-
Projenin içeriği ile ilgili özet bilgi	Hazırlanan imar planları ile gölbaşında sağlıklı yaşanabilir yaşam alanlarının oluşturmaktadır.

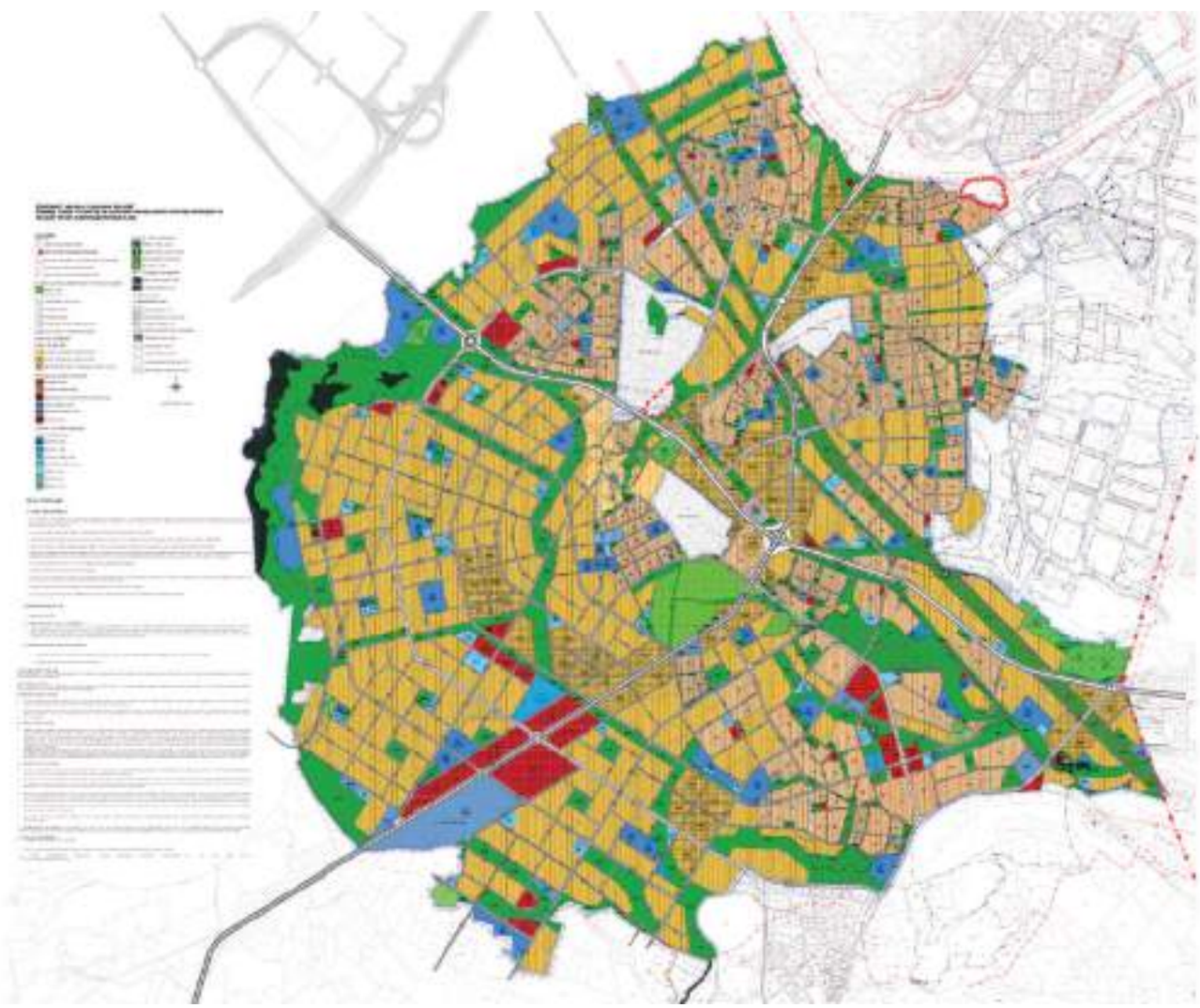

Biten projeler	
Proje adı	Ankara ili, Güdül merkez ve çevresine ait imar planına esas jeolojik- jeoteknik zemin etüdü yapım hizmet alımı işi (yaklaşık 377 ha.)
Projenin sektörü	Jeolojik/jeoteknik zemin etüdü
Projenin yeri	Ankara ili, Güdül merkez ve çevresi
Başlama tarihi	02.07.2018
Proje bedeli	45.180,60- TL.(kdv hariç) (yaklaşık maliyet)
İhale bedeli	22.388,00- TL.(kdv hariç)
Önceki yıllar harcaması	-
Program yılı ödeneği	-
Fiziki gerçekleşme oranı	Bitti
Nakdi gerçekleşme oranı	-
Projenin amacı	Ankara ili, Güdül merkez ve çevresine ait imar planı hazırlanmasında oluşabilecek jeolojik kökenli sorunların araştırılmasıdır.
Projenin içeriği ile ilgili özet bilgi	Çalışma alanını yerleşime uygunluk açısından değerlendirilmesi

Biten projeler	
Proje adı	Ankara ili Bilkent Şehir Hastanesi-Pozantı otoyolu-Haymana yolu bağlantısına ilişkin ilave +revizyon ve konya yolu mevlanakapı kent girişi kentsel dönüşüm ve gelişim alanına ilişkin imar planına esas jeolojik/jeoteknik zemin etüdü yapımı hizmet alımı işi.(623 hektar)
Projenin sektörü	Jeolojik/jeoteknik zemin etüdü
Projenin yeri	Gölbaşı Haymana yolu girişi-İncek-Gölbaşı girişi arasında kalan bölge
Başlama tarihi	15.02.2019
Proje bedeli	(yaklaşık maliyet) 61.942,50 TL
İhale bedeli	31.360,00 TL
Önceki yıllar harcaması	
Program yılı ödeneği	
Fiziki gerçekleşme oranı	Bitti
Nakdi gerçekleşme oranı	
Projenin amacı	Bilkent Şehir Hastanesi bağlantı yolları ve mevlana kapı kent girişi kdgpa imar planı hazırlanmasında oluşabilecek jeolojik kökenli sorunların araştırılmasıdır.
Projenin içeriği ile ilgili özet bilgi	Çalışma alanını yerleşime uygunluk açısından değerlendirilmesi

Biten projeler	
Proje adı	Ankara ili Yenimahalle ilçesi yakacık mahallesinde 1729 parsel ve 163 ada 1 parsele ait imar planına esas jeolojik/ jeoteknik zemin etüdü yapımı hizmet alımı işi (192 hektar)
Projenin sektörü	Jeolojik/jeoteknik zemin etüdü
Projenin yeri	Ankara ili Yenimahalle ilçesi yakacık mahallesi sınırları içinde 1729 ve 163/1 parseller
Başlama tarihi	21.02.2019
Proje bedeli	38.333,33 TL.(yaklaşık maliyet)
İhale bedeli	22.745,00 TL.
Önceki yıllar harcaması	
Program yılı ödeneği	
Fiziki gerçekleşme oranı	Bitti
Nakdi gerçekleşme oranı	
Projenin amacı	Anılan parsellere ait imar planı hazırlanmasında oluşabilecek jeolojik kökenli sorunların araştırılmasıdır.
Projenin içeriği ile ilgili özet bilgi	Çalışma alanını yerleşime uygunluk açısından değerlendirilmesi

Biten Proje/İmar Planlama Şube Müdürlüğü	
Proje adı	Mühye karataş imrahor vadisi imar planları
Projenin sektörü	Özel-kamu
Projenin yeri	Çankaya-Mamak
Başlama tarihi	2013
Proje bedeli	-
İhale bedeli	-
Önceki yıllar harcaması	-
Program yılı ödeneği	-
Fiziki gerçekleşme oranı	%100
Nakdi gerçekleşme oranı	-
Projenin amacı	Alanın kentsel dönüşüm ve gelişim proje alanı ilanı 2 etap olarak bakanlar kurulunun 15.06.2015 tarih 7737 ve 7738 sayılı kararları ile onaylanmış olup, 2015/155 tarih/sayılı Ankara Büyükşehir Belediye meclis kararı ile onaylı imar planlarının mahkeme iptal kararı sonrası yeni planlama çalışması yapılmıştır. Bu süreçte parselasyon planları onaylanmış ve tapu tescilleri de gerçekleşmiş bulunmaktadır. Alanda yeni planlamaya ilişkin askı sürecindeki itirazlar 09.09.2016 tarih 1710 abbmk ile neticelenmiş ve planın tümü kesinlik kazanmıştır.
Projeden elde edilen çıktılar	İmar planları tamamlanmıştır
Projenin içeriği ile ilgili özet bilgi	Planlama alanı ile ilgili olarak; Yaklaşık 650 hektarlık alanı kapsamaktadır. - minimum 24.801 adet , maksimum 35.429 adet konut ve Tüik verileri ile sabit hane halkı büyüklüğü ortalaması olan 2,72 kişi üzerinden; minimum 67.458 kişi , maksimum 96.366 kişi nüfus öngörülmüştür. 262 ha konut alanı (e:1.40, e:1.60, e:2.00 h:s), 12 ha konut+ticaret alanı (e:1.40, e:1.60, e:2.00, e:2.20 h:s), 81 ha turizm+ticaret alanı (e:1.20, e:1.60, e:1.80, e:2.00 h:s), 2.25 ha ticaret alanı (e:1.20, e:1.60, e:1.80, e:2.00 h:s) belirlenmiştir.

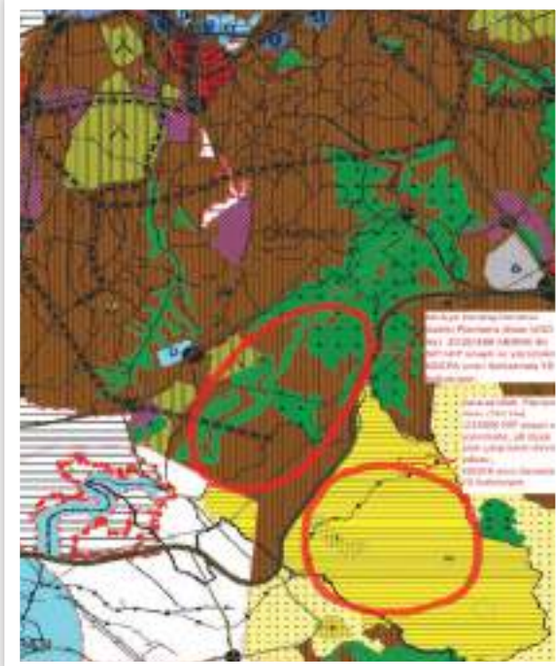

Biten projeler	
Proje adı	Oran, dikmen, çaldağ ve mevlana bulvarı bağlantısı alternatif ulaşım güzergahları düzenlemesi
Projenin sektörü	Kamu
Projenin yeri	Çankaya
Başlama tarihi	2015
Proje bedeli	-
İhale bedeli	-
Önceki yıllar harcaması	-
Program yılı ödeneği	-
Fiziki gerçekleşme oranı	%100
Nakdi gerçekleşme oranı	-
Projenin amacı	Yaklaşık 86 hektar yüzölçümlü alanı kapsayan, bölgede ulaşım açısından problemli noktaların tespiti ile birlikte bu güzergâhların düzenlenmesine ilişkin çankaya ilçesi 16002/5, 25015/ 2, 3, 27120/14, 27122/ 1, 29279/ 1, 29304/ 1, 29305/ 1 nolu ada/parseller ile birlikte alternatif ulaşım akslarının tasarlanmasına yönelik 1/5000 ölçekli nazım ve 1/1000 ölçekli uygulama imar planı onaylanarak kesinleştmiştir. (2017/2479 abbmk)
Projeden elde edilen çıktılar	İmar planları tamamlanmıştır.
Projenin içeriği ile ilgili özet bilgi	Planlama alanında mevcut nüfus değişmemektedir. Planlar ulaşım ağını güçlendirme amacı ile yapılmıştır.

Biten projeler	
Proje adı	Kuzey Ankara girişi kentsel dönüşüm projesi karacaören etabı (revizyon)
Projenin sektörü	Kamu
Projenin yeri	Altındağ
Başlama tarihi	2004
Proje bedeli	-
İhale bedeli	-
Önceki yıllar harcaması	-
Program yılı ödeneği	-
Fiziki gerçekleşme oranı	%100
Nakdi gerçekleşme oranı	-
Projenin amacı	Mahkeme kararı ile planlar iptal edildiğinden yeniden revize edilmiştir. Proje çalışmaları 5104 sayılı kanun kapsamında sürdürülmektedir. Karacaören etabı 471 hektarlık alanı kapsamakta olup, yaklaşık 63000 nüfus öngörülmüştür.
Projeden elde edilen çıktılar	İmar planları tamamlanmıştır.
Projenin içeriği ile ilgili özet bilgi	Toplam konut sayısı 15749 adettir. Planlama kararları ise; konut(e:1.60, e:1.50, e=0.90, e=0.60, hmax=10 kat):177 hektar, ksa(e:1.00 h:10 kat):65 hektar, ticaret(e:0.75 h:9.5m):2.8 hektar alan ayrılmıştır.

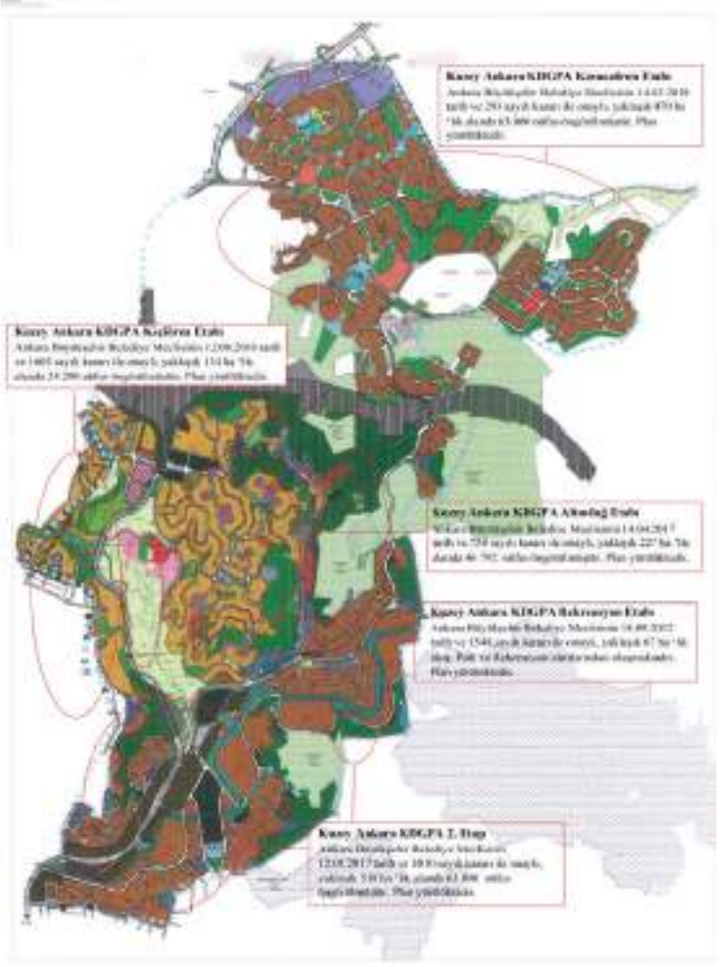

Biten projeler	
Proje adı	Keçiören-Pursaklar mezarlığı nip-uip (1000+ha)
Projenin sektörü	İmar planı / hizmet
Projenin yeri	Keçiören-Pursaklar
Başlama tarihi	2014
Proje bedeli	Kendi imkânlarımızla (imar ve çevre düzeni planlama ile birlikte yürütülmektedir.)
İhale bedeli	-
Önceki yıllar harcaması	-
Program yılı ödeneği	-
Fiziki gerçekleşme oranı	Keçiören-Pursaklar mezarlığı nazım imar planı ve uygulama imar planı onaylanmış olup plan kesinleşmiştir
Nakdi gerçekleşme oranı	-
Projenin amacı	Mezarlık alanı ihtiyacının karşılanması amaçlanmaktadır
Projeden elde edilen çıktılar	-
Projenin içeriği ile ilgili özet bilgi	Belediye meclisimizce onaylanan Keçiören-Pursaklar mezarlığı ile Ankara'nın ihtiyacının karşılanması hedeflenmektedir. Planlar kesinleşmiştir.

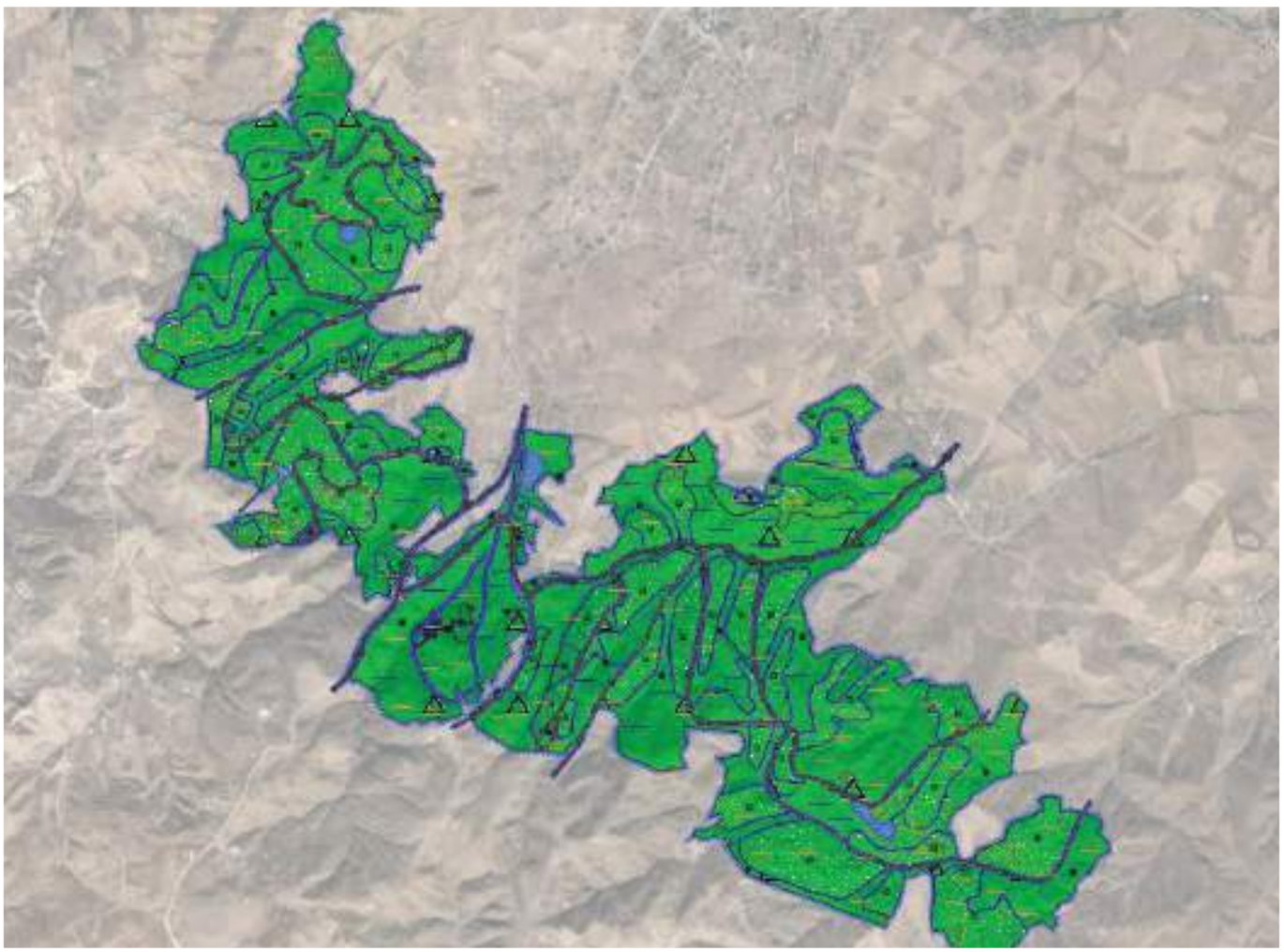

	Konut Alanı (M^2)	E	Tic-Konut	E	Ort.Dai Büy. (M^2)	Top.Konut İnş.Al(M^2)	Daire Sayısı	Nüfus(Hhb 3.28 Kişi)	İmar/Pars .Plan
1.Etap	107.386	2.5	Yok	Yok	100	268.465	2.685	8.807	Bitti
2-3. Etap	574.725	2	421.323	2	100	1.149.450(Konut)+716249 (Tick%15)	18.657	61.195	Parselasyonda
4.Etap	232.847	2.5	Yok	Yok	100	582.117	5.821	19.093	Bitti
5.Etap	224.323	2.5	10.880	2.5	100	560.807(Konut)+21.760 (Tick%20)	5.826	19.109	Bitti
6.Etap	645.41	2.5	43.297	2 Ve 2.5	100	161.353(Konut)+90.023 (Tick%15)	2.514	8.246	Bitti
7.Etap	292.813	2.5	Yok	Yok	100	732.032	7.320	24.009	Bitti
8.Etap	105.614	2	8.562	2	100	211228(Konut)+145.55 (Tick%15)	2.258	7.406	Parselasyonda
9.Etap	117.624	1.6	86.224	1.6	100	188198(Konut)+117265 (Tick%15)	3.055	10.020	Parselasyonda
10.Etap	252.068	1.6	84.919	1.6	100	403.309(Konut)+115.490 (Tick%15)	5.188	17.017	Parselasyonda
11.Etap	Yok	Yok	94.058	2	100	159.899(Tick%15)	1.599	5.245	Parselasyonda
Toplam	**1.971.941**		**749.263**				**54.923**	**180.147**	

Proje adı	Kuzeybatı Ankara planlama bölgesi 1/25000 ölçekli nazım imar plan revizyonu
Projenin sektörü	İmar planlama
Projenin yeri	Yenimahalle-Etimesgut-Kahramankazan-Sincan
Başlama tarihi	2018
Proje bedeli	-
İhale bedeli	-
Önceki yıllar harcaması	-
Program yılı ödeneği	-
Fiziki gerçekleşme oranı	Nazım imar planı revizyonu kesinleşme süreci devam etmektedir
Nakdi gerçekleşme oranı	-
Projenin amacı	1/100.000 ölçekli çevre düzeni planı ve 1/25.000 ölçekli başkent ankara nazım imar planı'nın genel kararları ile uyumlu olarak hazırlanan revizyon 1/25.000 ölçekli nazım imar planı hazırlanmasıdır.
Projeden elde edilen çıktılar	-
Projenin içeriği ile ilgili özet bilgi	Planların kademeli birlikteliği ilkesi gereğince 1/100000 ölçekli çevre düzeni planı'nın Kuzeybatı Ankara Koridoru'na yönelik kısmında genel kapsamlı Yenimahalle, Etimesgut, Kahramankazan ve Sincan ilçeleri sınırları dahilinde kalan yaklaşık 22.800 hektar büyüklüğündeki alanı kapsayan Kuzeybatı Ankara Kentsel Planlama Bölgesi 1/25.000 ölçekli nazım imar planı revizyonu, başkanlığımızca hazırlanarak, Belediye Meclisi'nin 2018/1828 sayılı kararı ile onaylanmıştır Onaylı planda alanın meskun ve gelişme konut alanları, sanayi alanları, lojistik merkez, ticaret, kentsel çalışma ve servis alanları, ağaçlandırılacak alanlar, kentsel ve bölgesel açık yeşil alan kullanımlarına ayrılmıştır. Meclisimizin 2019/326 sayılı kararı ile itirazlar değerlendirilmiş ve kesinleşmiştir.

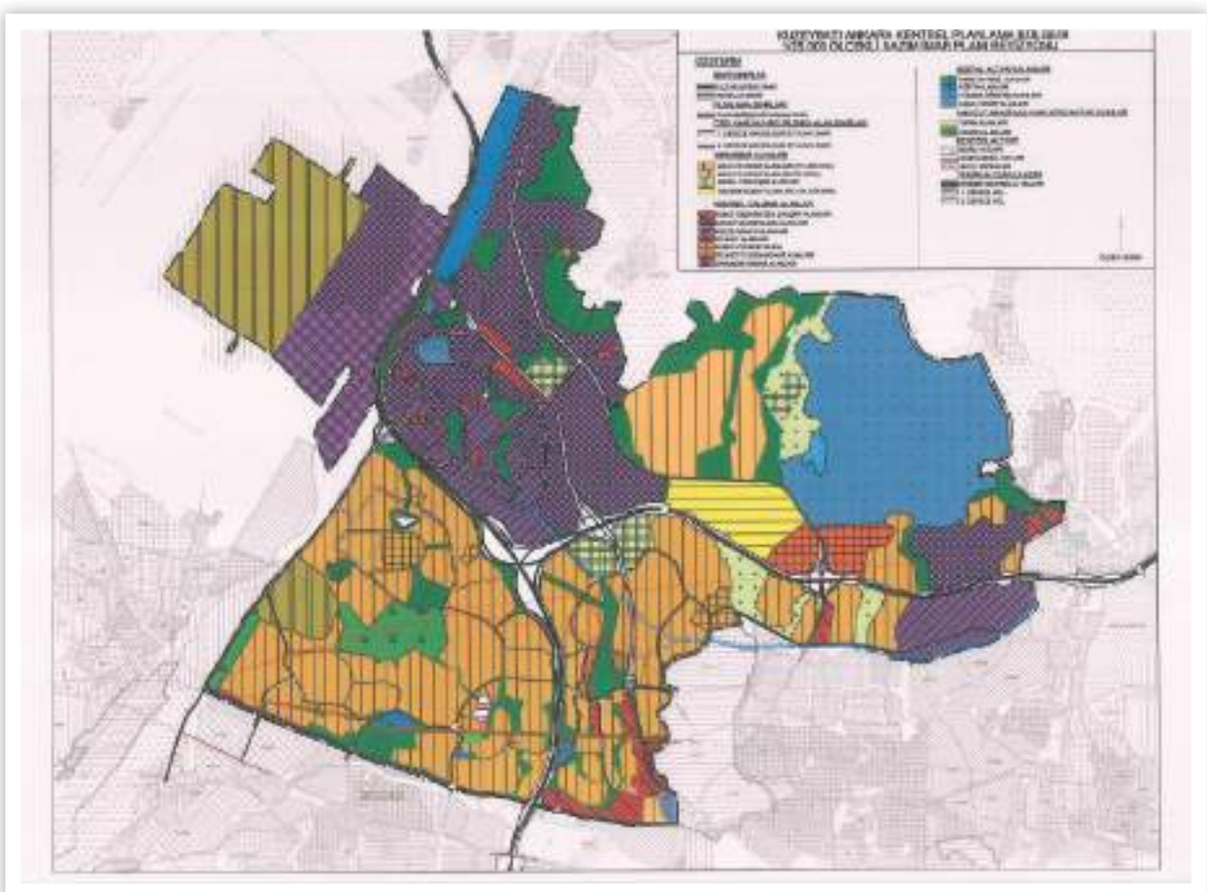

Proje adı	Atıfbey-Hıdırlıktepe-İsmetpaşa kdgpa
Projenin sektörü	Kentsel dönüşüm-imar planlama
Projenin yeri	Altındağ İlçesi Atıfbey-Hıdırlıktepe-İsmetpaşa
Başlama tarihi	2006
Proje bedeli	-
İhale bedeli	Planlama çalışmaları başkanlığımızca yürütüldü.
Önceki yıllar harcaması	-
Program yılı ödeneği	-
Fiziki gerçekleşme oranı	Nazım imar planı ve uygulama imar planı 2018 yılında onaylandı. 2019 yılında koruma kurulu onay kararı da alınarak kesinleşti. Yargı süreci idaremiz lehine devam etmektedir.
Nakdi gerçekleşme oranı	-
Projenin amacı	Projenin amacı, ulus tarihi kent merkezi çevresindeki İsmetpaşa, Atıfbey ve Hıdırlık mahallelerinde tarihi doku silüetini koruyarak yaşam kalitesini geliştirmek, bölgede yaşayan ve mülkiyet sahibi vatandaşların çarpık yapılaşma sonucu oluşan ve tehlike arz eden yapılarının dönüşümünü sağlayarak doğal afet riski taşımayan, gerek altyapısı gerekse donatı ve yeşil alanlarıyla nezih ve modern bir yaşam çevresi oluşturmaktır
Projeden elde edilen çıktılar	-
Projenin içeriği ile ilgili özet bilgi	Yaklaşık 110 hektar büyüklüğündeki planlama alanının yaklaşık 105 hektarlık kısmı Atıfbey-Hıdırlık-İsmetpaşa kdgpa sınırında, 5 hektarlık kısmı ise plan bütünlüğü gereği ulus tarihi kent merkezi kentsel sit alanı içerisinde kalması ve ankara kalesi, hacıbayram cami ve diğer tescilli binaların bulunduğu tarihi kent merkezi kentsel sit alanına komşu olması nedeniyle özel bir planlama yaklaşımı benimsenerek konut adaları iki farklı tipolojide düzenlenmiş olup, tarihi kent merkezi görüş alanına sahip kısımlarda (ulus ön görünüm bölgesi-a) e=0.40, yençok=2 kat, e:1.60 yençok:16 kat yapılaşma koşulları belirlenmiş ve bu konut adalarında yapılacak yapıların cepheleri hacı bayram camii çevresindeki yapılarla bütünlük arz edecek mimaride olacağına ilişkin plan hükmü getirilmiştir. Kdgpa sınırı içerisindeki bazı ada/parseller üzerinde tescilli yapılar yer almakta olup, bu yapıların yeniden işlev kazandırılarak korunması amacıyla “ticaret alanı”, “belediye hizmet alanı”, “camii alanı” gibi kullanımlarda kalacak şekilde düzenlenmiştir.

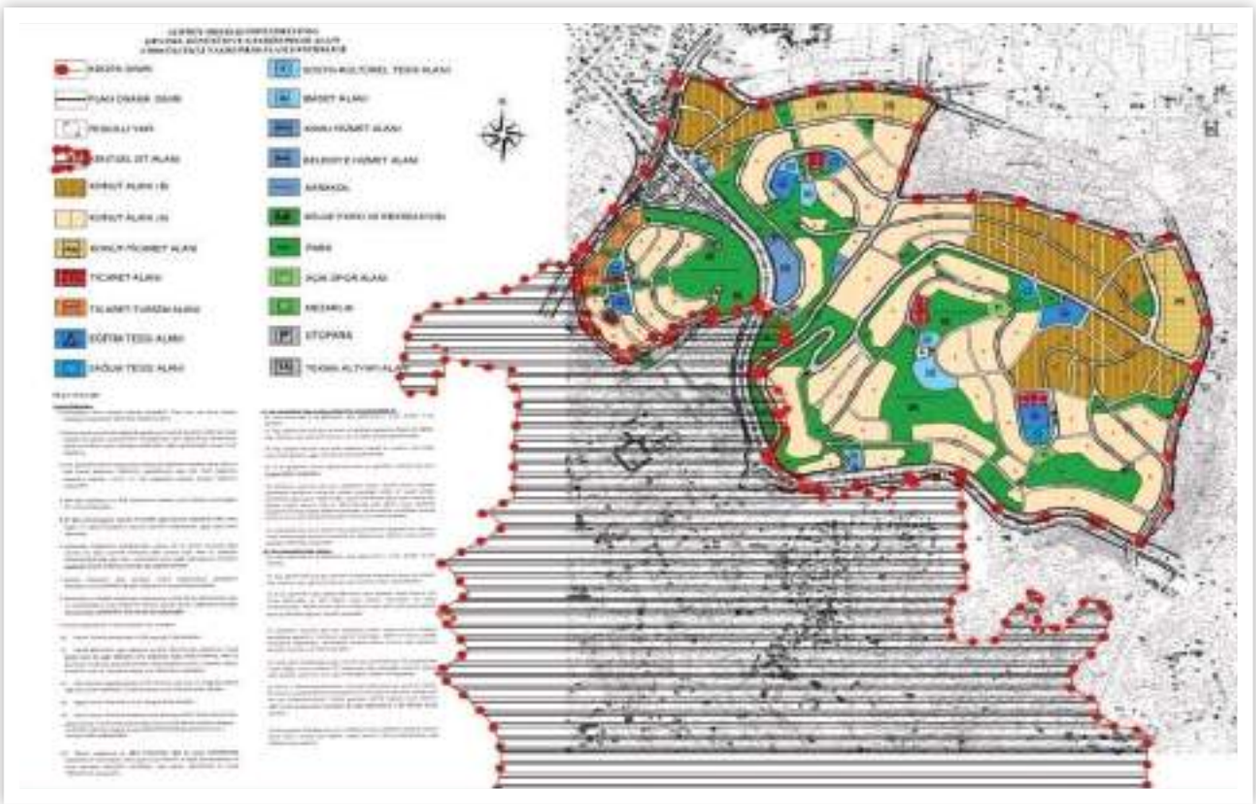

Proje adı	Bel Belören arsa üretim alanı ören arsa üretim alanı
Projenin sektörü	Kentsel dönüşüm-imar planlama
Projenin yeri	Yenimahalle/Susuz
Başlama tarihi	2018
Proje bedeli	-
İhale bedeli	-
Önceki yıllar harcaması	-
Program yılı ödeneği	-
Fiziki gerçekleşme oranı	Nazım imar planı ve uygulama imar planı onaylandı. 2019 yılında yapılan itirazlara istinaden kısmi plan revizyonu yapılarak planlar kesinleştirildi.
Nakdi gerçekleşme oranı	-
Projenin amacı	Projenin amacı, yıllardır çözülemeyen Yenimahalle İlçesi, susuz mahallesi, belören mevkii imar planlarını kentsel ve bölgesel planlarla koordineli olarak tamamlamak ve arsa üretim alanı ilanı ile belediyemize gelir sağlamaktır.
Projeden elde edilen çıktılar	-
Projenin içeriği ile ilgili özet bilgi	Yaklaşık 1100 hektar büyüklüğündeki alanda konut ağırlıklı imar planı yapılmış ve bölgeye gelennüfusun ihtiyacı olan donatı alanları kurgulanmıştır. Konut alanlarında belediyemiz ile sözleşme yapanlara e:1.45 , yapmayanlara e:0.80'dir. Ayrıca yapımı belediyemiz ile karayolları genel müdürlüğünce ortaklaşa yapılan Yenikent-Temelli Bağlantı Yolu güzergahının proje alanı içinde kalan kısmı herhangi bir kamulaştırma işlemi yapılmadan oluşturulmuştur.

Proje adı	Elmadağ Kayak Merkezi ve civarı 1/25000, 1/5000 ölçekli nip ve 1/1000 ölçekli uip değişikliği
Projenin sektörü	Kentsel dönüşüm
Projenin yeri	Ankara ili, Çankaya ilçesi, Yakupabdal mahallesi, Elmadağ Kayak Merkezi ve civarı 376 hektarlık alanı kapsamaktadır.
Başlama tarihi	2017
Proje bedeli	-
İhale bedeli	-
Önceki yıllar harcaması	-
Program yılı ödeneği	-
Fiziki gerçekleşme oranı	İmar planları kesinleşmiş olup, parselasyon planı yapım aşamasındadır. Kdgpa sınırında yürütmeyi durdurma kararı var. Yargı süreci devam ediyor.
Nakdi gerçekleşme oranı	-
Projenin amacı	"Elmadağ Kayak Merkezi" nin kapasitesinin arttırılarak Ankara'da kayak turizminin önemli bir parçası haline gelmesi hedeflenmektedir.
Projeden elde edilen çıktılar	-
Projenin içeriği ile ilgili özet bilgi	Mevcutta bulunan kayak alanlarına ilave olarak yeni kayak alanları oluşturulmuş olup, gelişen ve büyüyen yeni turizm merkezi için gerekli donatı alanları ayrılmıştır. Turizm alanında, ticaret alanında ve turizm+ticaret alanında e:0.50 yençok:5 kat, 2.cil konut alanında e:0.50 yençok:2 kat, kış sporları ve kayak tesis alanında e:0.05, yençok:2 kat.

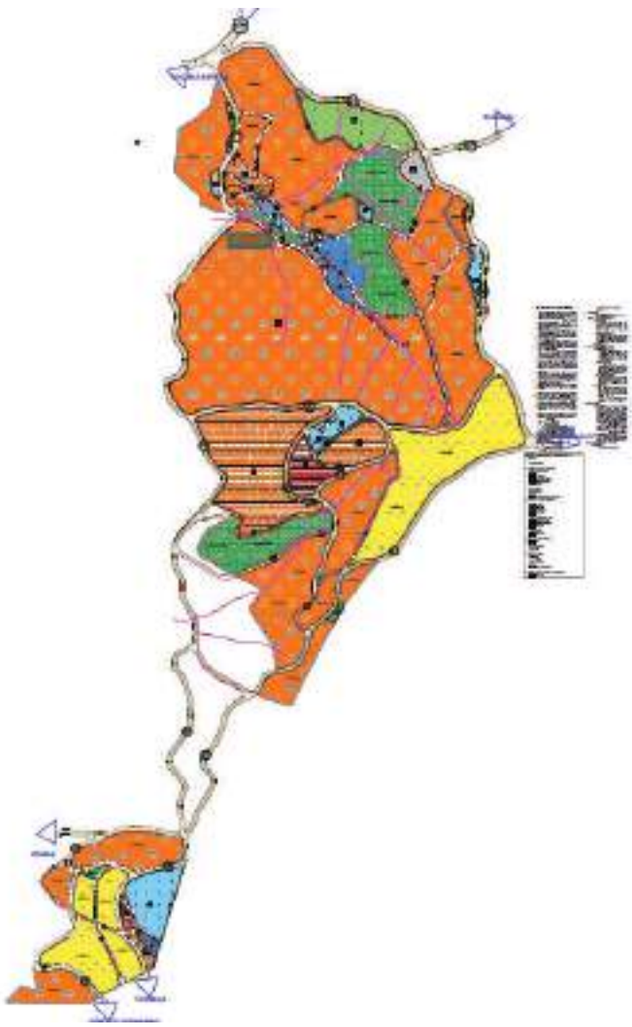

Proje adı	Güneypark kdgpa
Projenin sektörü	Planlama, inşaat
Projenin yeri	Çankaya İlçesi mühye 902 parsel
Başlama tarihi	2009
Proje bedeli	-
İhale bedeli	-
Önceki yıllar harcaması	-
Program yılı ödeneği	-
Fiziki gerçekleşme oranı	09.01.2019 tarih 20 sayılı Ankara Büyükşehir Belediye Meclis Kararı ile 1/5000-1/1000 ölçekli imar planları onaylandı ve kesinleşti. 2019 yılında yargı süreci devam ediyor.
Nakdi gerçekleşme oranı	-
Projenin amacı	Alandaki gecekonduları kaldırmak, hak sahiplerine ve belediyemize konut edindirmek, daha yaşanabilir kentsel alanlar oluşturmak.
Projeden elde edilen çıktılar	Alanın büyük bir kısmı yapılaşmış, hak sahiplerine kura yöntemi ile konutları teslim edilmiştir. Alanda donatı alanlarının büyük bir kısmı bitirilmiş ve yaşam başlamıştır. Alandaki rekreasyon alanları ağaçlandırılmıştır.
Projenin içeriği ile ilgili özet bilgi	Alan yaklaşık 185.6 ha büyüklüğündedir. jeolojik etüd çalışmaları neticesinde yerleşilebilir alanlar konut ve donatı alanlarına dönüştürülmüştür. büyük yüzölçümlü rekreasyon alanları oluşturulmuştur. proje alanının yerleşilebilir kısmının büyük bir kısmı yapılaşmıştır. konut alanalrında yaklaşık e:2.50'dir.

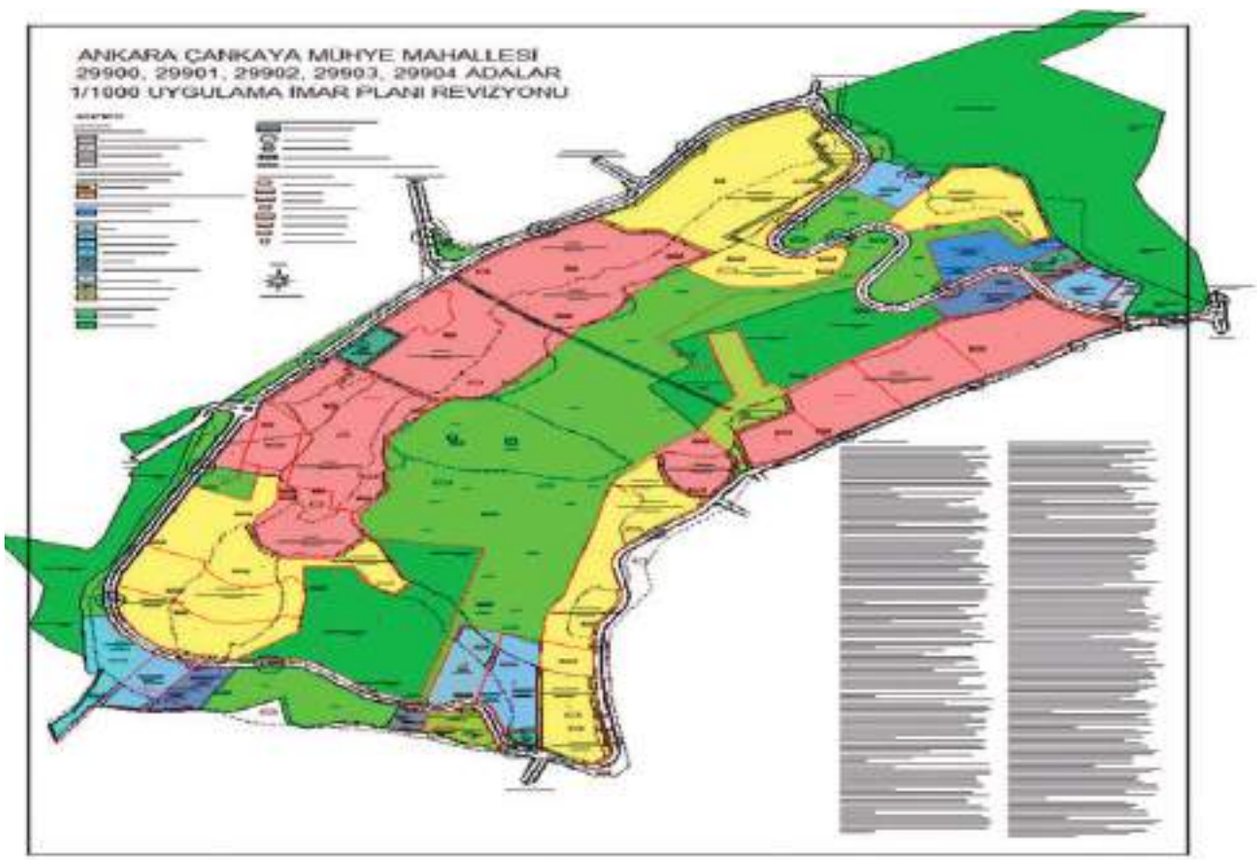

Proje adı	Yeni Mamak kdgpa 2-3. Etaplar
Projenin sektörü	Kamu
Projenin yeri	Mamak
Başlama tarihi	2018
Proje bedeli	-
İhale bedeli	-
Önceki yıllar harcaması	-
Program yılı ödeneği	-
Fiziki gerçekleşme oranı	Nazım imar planı ve uygulama imar planları kesinleşti.
Nakdi gerçekleşme oranı	-
Projenin amacı	Islah imar planlarından kaynaklı olumsuzlukların giderilerek, kaçak yapılaşmanın önüne geçilmesi onaylı jeolojik-jeoteknik etüdler, doğal ve yapay eşikler dikkate alınarak, başkentin doğu girişinde yaşanabilir ve sağlıklı bir çevre oluşturmak.
Projeden elde edilen çıktılar	-
Projenin içeriği ile ilgili özet bilgi	Yaklaşık 265 ha büyüklüğündeki planlama alanının toplamda yaklaşık 61000 kişilik nüfus atandığı; planlama alanında konut, ticaret-konut, ticaret ve iyileştirilmiş teknik- altyapı alanları içeren kullanımlar ayrılmıştır. Tick ve konut alanlarında e:2.00 yençok:serbesttir. 2019 yılında yargı süreci devam etmektedir.

Proje adı	Yeni Mamak kdgpa 8. Etap
Projenin sektörü	Kamu
Projenin yeri	Mamak
Başlama tarihi	2018
Proje bedeli	-
İhale bedeli	-
Önceki yıllar harcaması	-
Program yılı ödeneği	-
Fiziki gerçekleşme oranı	Nazım imar planı ve uygulama imar planları kesinleşti.
Nakdi gerçekleşme oranı	-
Projenin amacı	Islah imar planlarından kaynaklı olumsuzlukların giderilerek, kaçak yapılaşmanın önüne geçilmesi onaylı jeolojik-jeoteknik etüdler, doğal ve yapay eşikler dikkate alınarak, başkentin doğu girişinde yaşanabilir ve sağlıklı bir çevre oluşturmak.
Projeden elde edilen çıktılar	-
Projenin içeriği ile ilgili özet bilgi	Yaklaşık 25 ha büyüklüğündeki planlama alanının toplamda yaklaşık 7400 kişilik nüfus atandığı; planlama alanında konut, ticaret-konut, ticaret ve iyileştirilmiş teknik- altyapı alanları içeren kullanımlar ayrılmıştır. Tick e:1.60 yençok:serbest, konut alanı e:2.00 yençok:serbest'tir. 2019 yılında yargı süreci devam etmektedir.

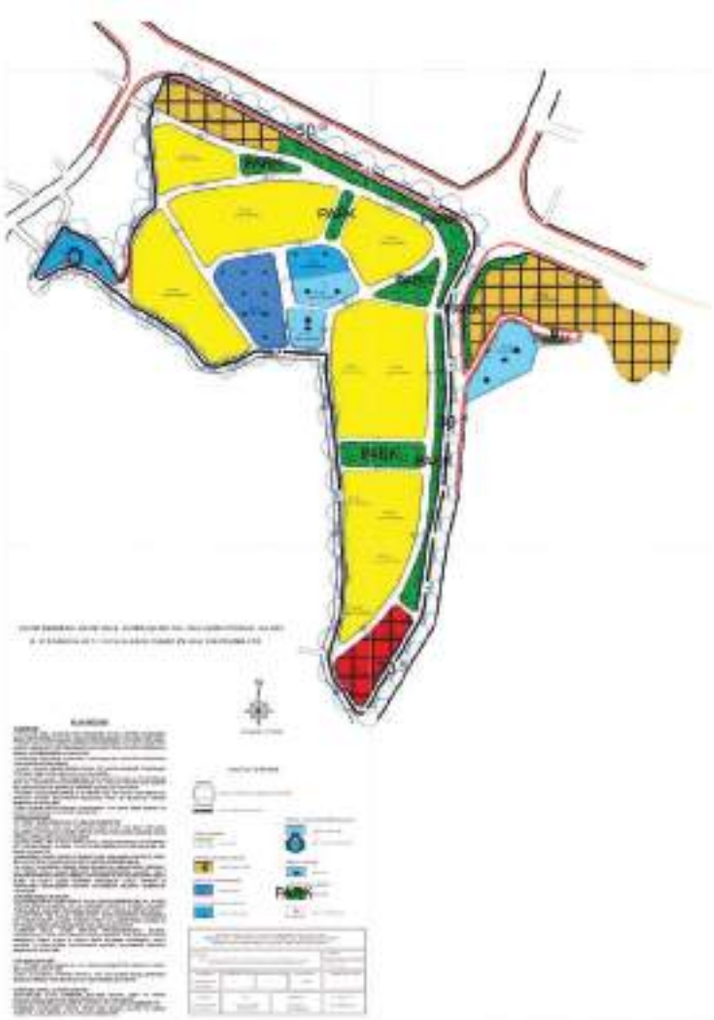

Proje adı	Yeni Mamak kdgpa 9. Etap
Projenin sektörü	Kamu
Projenin yeri	Mamak
Başlama tarihi	2017-2018
Proje bedeli	-
İhale bedeli	-
Önceki yıllar harcaması	-
Program yılı ödeneği	-
Fiziki gerçekleşme oranı	Nazım imar planı ve uygulama imar planları kesinleşti.
Nakdi gerçekleşme oranı	-
Projenin amacı	Islah imar planlarından kaynaklı olumsuzlukların giderilerek, kaçak yapılaşmanın önüne geçilmesi onaylı jeolojik-jeoteknik etüdler, doğal ve yapay eşikler dikkate alınarak, başkentin doğu girişinde yaşanabilir ve sağlıklı bir çevre oluşturmak.
Projeden elde edilen çıktılar	-
Projenin içeriği ile ilgili özet bilgi	Yaklaşık 50 hektar büyüklüğündeki planlama alanının toplamda yaklaşık 10000 kişilik nüfus atandığı; planlama alanında konut, ticaret-konut, ticaret ve iyileştirilmiş teknik- altyapı alanları içeren kullanımlar ayrılmıştır.

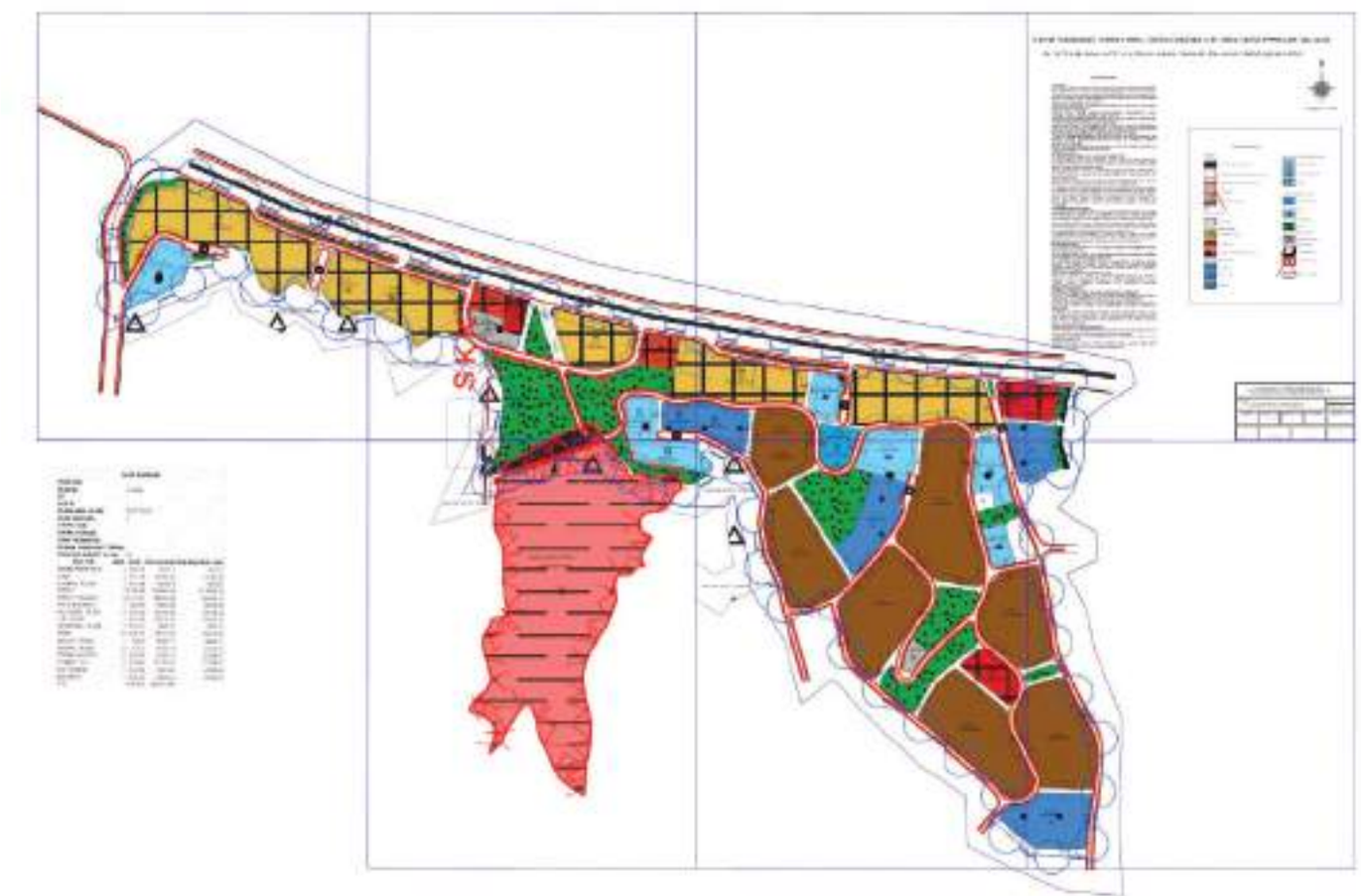

Biten Proje/Harita Şube Müdürlüğü	
Proje adı	Aoç kapsamında 84376 nolu parselasyon planı
Projenin sektörü	İmar uygulaması
Projenin amacı	5524 sayılı kanun kapsamında vatandaşların mağduriyetini gidermek.
Projenin çıktıları	İmarlı ada/parseller
Amaç-sonuç ilişkisi	
Projenin maliyeti	Kendi imkânlarımızla
Projenin içeriği ile ilgili özet bilgi	Atatürk Orman Çiftliği (aoç) kapsamında bulunan macun 61, 69 parseller ile muhtelif kadastro ve imar parsellerini kapsayan 84376 nolu parselasyon planı ile, aoç sınırında evleri bulunan ve yıkılan vatandaşların mağduriyetleri imar planı ve akabinde parselasyon yapılarak imaren çözülmüş ve parselasyon planının tapu tescil işlemi gerçekleştirilmiştir.

Biten Proje	
Proje adı	Oğulbey isale hattı kentsel dönüşüm ve gelişim proje alanı 87124/4 ve 87060/2 nolu parselasyon planı
Projenin sektörü	Kentsel dönüşüm
Projenin amacı	Parselasyon planına verilen mahkeme kararının gereğini yerine getirmek.
Projenin çıktıları	İmarlı ada/parseller.
Amaç-sonuç ilişkisi	Mahkemece verilen iptal kararında belirtilen gerekçeler yeni bir parselasyon planı tadilatı ile yerine getirilmiştir.
Projenin maliyeti	Kendi imkânlarımızla.
Projenin içeriği ile ilgili özet bilgi	Oğulbey isale hattı kentsel dönüşüm ve gelişim proje alanı parselasyon planının mahkeme kararı ile iptal edilmesi üzerine geriye dönüş işlemi yapılarak mahkeme kararının gereği yerine getirilmek suretiyle hazırlanan 87124/4 ve 87060/2 nolu parselasyon planlarının tapuda tescil işlemleri gerçekleştirilmiştir.

Biten Proje	
Proje adı	Kuzey Ankara Kentsel Dönüşüm Ve Gelişim Proje Alanı 1. Etap Keçiören kısmı 82055/20 nolu parselasyon planı
Projenin sektörü	Kentsel dönüşüm
Projenin amacı	İmar planı değişikliği ile ayrılan metro tesisi alanının parselini oluşturmak.
Projenin çıktıları	İmarlı ada/parseller.
Amaç-sonuç ilişkisi	Metro tesisi alanı parseli oluşturulmuş ve tescil edilmiştir.
Projenin maliyeti	Kendi imkânlarımızla.
Projenin içeriği ile ilgili özet bilgi	İmar planı değişikliği ile ayrılan metro tesisi alanına ilişkin 82055/20 nolu parselasyon planı müdürlüğümüzce hazırlanarak Keçiören Tapu Müdürlüğü'nde tescil işlemleri tamamlanmıştır.

Biten Proje	
Proje adı	Gölbaşı, Hallaçlı-Velihimmetli-Çayırlı mahalleleri 87165/1 nolu parselasyon planı tadilatı
Projenin sektörü	İmar uygulaması
Projenin yeri	Gölbaşı ilçesi, Hallaçlı-Velihimmetli-Çayırlı mahalleleri
Başlama tarihi	-
Proje bedeli	-
İhale bedeli	-
Önceki yıllar harcaması	-
Program yılı ödeneği	-
Fiziki gerçekleşme oranı	% 100
Nakdi gerçekleşme oranı	-
Projenin amacı	Kesinleşen imar planlarına istinaden 3194 sayılı imar kanunu'nun 18. Maddesi uygulamasını hazırlamak ve tapuda tescil işlemlerini gerçekleştirerek yapılaşamaya hazır hale getirmek.
Projeden elde edilen çıktılar	İmarlı ada/parseller.
Projenin içeriği ile ilgili özet bilgi	Parselasyon planı tadilatı Ankara Büyükşehir Belediye encümenince onaylanmış ve askı-ilan aşaması tamamlanmıştır. Parselasyon planı tadilatı Gölbaşı Tapu Müdürlüğü'nce tescil edilmiştir.

Biten Proje	
Proje adı	Mühye-Karataş kentsel dönüşüm ve gelişim proje alanı 1.etap 81264/3 nolu parselasyon planı
Projenin sektörü	1.etap 81264/3 nolu parselasyon planı
Projenin yeri	Kentsel dönüşüm
Başlama tarihi	Çankaya İlçesi, Mühye, Karataş, Imrahor mahalleleri
Proje bedeli	-
İhale bedeli	-
Önceki yıllar harcaması	-
Program yılı ödeneği	-
Fiziki gerçekleşme oranı	-
Nakdi gerçekleşme oranı	% 100
Projenin amacı	Mühye-Karataş kentsel dönüşüm ve gelişim projesi çalışmaları kapsamında kesinleşen imar planları ve mahkeme kararına istinaden 3194 sayılı imar kanunu'nun 18. Maddesi uygulamasını hazırlamak ve tapuda tescil işlemlerini gerçekleştirerek yapılaşamaya hazır hale ve yargı kararının gereğini yerine getirmek.
Projeden elde edilen çıktılar	İmarlı ada/parseller.
Projenin içeriği ile ilgili özet bilgi	1/1000 ölçekli uygulama imar planı değişikliği ve mahkeme kararına istinaden parselasyon planı müdürlüğümüzce hazırlanmıştır. Parselasyon planı ile ilgili ek encümen kararı alınmış askı-ilan işlemleri tamamlanarak 21.11.2019 tarih ve 91578 yevmiye numarası ile tescil olmuştur.

Biten Proje	
Proje adı	Gölbaşı-Kızılcaşar 674 parsel ve 123561 ada 1 parseli kapsayan 87233 nolu parselasyon planı
Projenin sektörü	İmar uygulaması
Projenin yeri	Gölbaşı ilçesi, Kızılcaşar mahallesi
Başlama tarihi	-
Proje bedeli	-
İhale bedeli	-
Önceki yıllar harcaması	-
Program yılı ödeneği	-
Fiziki gerçekleşme oranı	% 100
Nakdi gerçekleşme oranı	-
Projenin amacı	Kesinleşen imar planlarına istinaden 3194 sayılı imar kanunu'nun 18. Maddesi uygulamasını hazırlamak ve tapuda tescil işlemlerini gerçekleştirerek yapılaşamaya hazır hale getirmek.
Projeden elde edilen çıktılar	İmarlı ada/parseller.
Projenin içeriği ile ilgili özet bilgi	Parselasyon planı, Ankara Büyükşehir Belediye encümenince onaylanmış ve askı-ilan aşaması tamamlanmış olup Gölbaşı Tapu Müdürlüğünce tescil edilmiştir.

Biten Proje	
Proje adı	Dikmen vadisi kentsel dönüşüm ve gelişim proje alanı 76340/14 nolu parselasyon planı
Projenin sektörü	Kentsel dönüşüm
Projenin yeri	Çankaya ilçesi, Dikmen mahallesi
Başlama tarihi	-
Proje bedeli	-
İhale bedeli	-
Önceki yıllar harcaması	-
Program yılı ödeneği	-
Fiziki gerçekleşme oranı	% 100
Nakdi gerçekleşme oranı	-
Projenin amacı	-
Projeden elde edilen çıktılar	İmarlı ada/parseller.
Projenin içeriği ile ilgili özet bilgi	Çankaya ilçesi, Dikmen vadisi kentsel dönüşüm ve gelişim proje alanı batı etabı kapsamında 28438 ada 3 parselde hazırlanan parselasyon planı Çankaya Tapu Müdürlüğü'nce tescil edilmiştir.

Biten Proje	
Proje adı	Yenimahalle 84355/2 nolu parselasyon planı
Projenin sektörü	İmar uygulaması
Projenin yeri	Yenimahalle ilçesi, İvedik mahallesi
Başlama tarihi	-
Proje bedeli	-
İhale bedeli	-
Önceki yıllar harcaması	-
Program yılı ödeneği	-
Fiziki gerçekleşme oranı	% 100
Nakdi gerçekleşme oranı	-
Projenin amacı	-
Projeden elde edilen çıktılar	İmarlı ada/parseller.
Projenin içeriği ile ilgili özet bilgi	Yenimahalle ilçesi, İvedik mahallesi 64429 ada 1 nolu parsel cami alanına ilişkin müdürlüğümüz tarafından hazırlanan parselasyon planı Yenimahalle Tapu Müdürlüğü'nce tescil edilmiştir.

Biten Proje	
Proje adı	Çankaya 37055/1 nolu parselasyon planı
Projenin sektörü	İmar uygulaması
Projenin yeri	Çankaya ilçesi, Yukarı Bahçelievler Mahallesi
Başlama tarihi	-
Proje bedeli	-
İhale bedeli	-
Önceki yıllar harcaması	-
Program yılı ödeneği	-
Fiziki gerçekleşme oranı	% 100
Nakdi gerçekleşme oranı	-
Projenin amacı	-
Projeden elde edilen çıktılar	İmarlı ada/parseller.
Projenin içeriği ile ilgili özet bilgi	Emlak ve istimlak dairesi başkanlığı'nın talebi üzerine Çankaya ilçesi, Yukarı Bahçelievler Mahallesi sınırları içerisinde bulunan 4306 ada 38 nolu yol parselinde yapılan parselasyon planı Çankaya Tapu Müdürlüğünce tescil edilmiştir.

Biten Proje	
Proje adı	M.İ.A.. Kentsel dönüşüm ve gelişim proje alanı 83016/3 nolu parselasyon planı
Projenin sektörü	Kentsel dönüşüm
Projenin yeri	Altındağ ilçesi, Danişment Mahallesi
Başlama tarihi	-
Proje bedeli	-
İhale bedeli	-
Önceki yıllar harcaması	-
Program yılı ödeneği	-
Fiziki gerçekleşme oranı	% 100
Nakdi gerçekleşme oranı	-
Projenin amacı	-
Projeden elde edilen çıktılar	İmarlı ada/parseller.
Projenin içeriği ile ilgili özet bilgi	M.İ.A. Kentsel dönüşüm ve gelişim proje alanı kapsamında kalan Konya yolu-İstanbul yolu kesişimindeki Akköprü kavşak düzenlemesine ilişkin 1/1000 ölçekli uygulama imar planına istinaden mülkiyeti belediyemize ait 23154 ada 1 nolu parselde hazırlanan parselasyon planı Altındağ Tapu Müdürlüğü'nce tescil edilmiştir.

Biten Proje	
Proje adı	Kuzey Ankara kentsel dönüşüm ve gelişim proje alanı 1. Etap Altındağ kısmı 81552/18 nolu parselasyon planı
Projenin sektörü	Kentsel dönüşüm
Projenin yeri	Altındağ İlçesi, Solfasol Mahallesi
Başlama tarihi	-
Proje bedeli	-
İhale bedeli	-
Önceki yıllar harcaması	-
Program yılı ödeneği	-
Fiziki gerçekleşme oranı	% 100
Nakdi gerçekleşme oranı	-
Projenin amacı	Kuzey ankara kentsel dönüşüm ve gelişim projesi çalışmaları kapsamında kesinleşen imar planlarına istinaden 3194 sayılı imar kanunu'nun 18. Maddesi uygulamasını hazırlamak ve tapuda tescil işlemlerini gerçekleştirerek sağlıklı ve düzenli yapılaşamaya hazır hale getirmek.
Projeden elde edilen çıktılar	İmarlı ada/parseller.
Projenin içeriği ile ilgili özet bilgi	Parselasyon planı müdürlüğümüzce hazırlanarak tamamlanmış ve Ankara Büyükşehir Belediye Encümenince onaylanmıştır. Askı-ilan aşaması tamamlanmış olan parselasyon planı tescil edilmiştir.

Biten Proje	
Proje adı	Çankaya 76040/13 nolu parselasyon planı
Projenin sektörü	İmar uygulaması
Projenin yeri	Çankaya İlçesi, Çayyolu Mahallesi
Başlama tarihi	-
Proje bedeli	-
İhale bedeli	-
Önceki yıllar harcaması	-
Program yılı ödeneği	-
Fiziki gerçekleşme oranı	% 80
Nakdi gerçekleşme oranı	-
Projenin amacı	-
Projeden elde edilen çıktılar	İmarlı ada/parseller.
Projenin içeriği ile ilgili özet bilgi	Çankaya İlçesi, Çayyolu Mahallesi 18096 ada 1 nolu ve 15994 ada 1 nolu parsellerde hazırlanan parselasyon planı tescil olmuştur.

Biten Proje	
Proje adı	Keçiören 84255/11 nolu parselasyon planı
Projenin sektörü	İmar uygulaması
Projenin yeri	Keçiören İlçesi, Ayvalı Mahallesi
Başlama tarihi	-
Proje bedeli	-
İhale bedeli	-
Önceki yıllar harcaması	-
Program yılı ödeneği	-
Fiziki gerçekleşme oranı	%100
Nakdi gerçekleşme oranı	-
Projenin amacı	-
Projeden elde edilen çıktılar	İmarlı ada/parseller.
Projenin içeriği ile ilgili özet bilgi	Keçiören İlçesi, Ayvalı Mahallesi 90057 ada 3 nolu parselin batısındaki taşıt yolu, imar planı değişikliği ile 25 mt.den 35 mt.ye çıkarılmış olup parselin yola denk gelen 803 m2'lik kısmının ifraz edilerek 2 ayrı parsel oluşturulmasına ilişkin hazırlanan parselasyon planı tescil olmuştur.

Devam eden projeler/İmar ve Çevre Düzeni Plan.Şube Müdürlüğü	
Proje adı	Hasanoğlan ilave revizyon nip-uip (1100ha)
Projenin sektörü	İmar planı / hizmet
Projenin yeri	Elmadağ ilçesi
Başlama tarihi	2013
Proje bedeli	Kendi imkânlarımızla
İhale bedeli	-
Önceki yıllar harcaması	-
Program yılı ödeneği	-
Fiziki gerçekleşme oranı	Kısmi revizyon ile 1/1000 ölçekli uygulama imar planının itirazları meclise sunulmuştur.
Nakdi gerçekleşme oranı	-
Projenin amacı	Hasanoğlan mahallesinde revizyon çalışmaları yürütülmekte olup, sağlıklı yaşanabilir yaşam alanlarının oluşturulması amaçlanmaktadır.
Projeden elde edilen çıktılar	-
Projenin içeriği ile ilgili özet bilgi	Hasanoğlan mahallesinin daha önceden imar planı olan kısmını kapsayan alanda mevcut ruhsatlı yapılaşmaların korunması sağlanarak, yerleşim alanının gelişen kısmıları ile birlikte revize edilmesi hedeflenmiştir

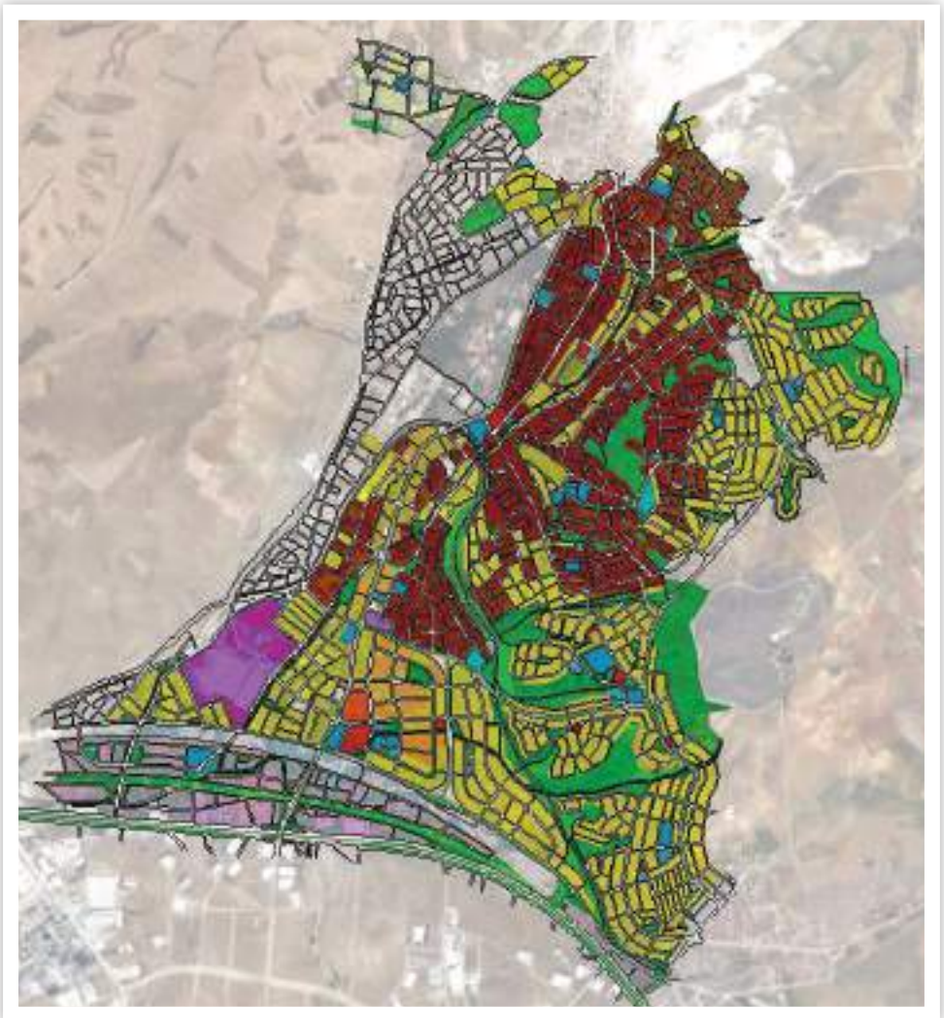

Devam eden projeler	
Proje adı	3 etap kdgpa ve yakın çevresi
Projenin sektörü	Tuluntaş-Koparan mah. (2600ha)
Projenin yeri	İmar planı / hizmet
Başlama tarihi	
Proje bedeli	2016
İhale bedeli	Kendi imkânlarımızla
Önceki yıllar harcaması	-
Program yılı ödeneği	-
Fiziki gerçekleşme oranı	1/5000 ve 1/1000 ölçekli imar planları onaylanmış ve kesinleşmiştir. Parselasyon planı çalışmaları ilçe belediyesince yürütülmektedir.
Nakdi gerçekleşme oranı	-
Projenin amacı	Sağlıklı yaşanabilir yaşam alanlarının oluşturulması amaçlanmaktadır.
Projeden elde edilen çıktılar	-
Projenin içeriği ile ilgili özet bilgi	Hazırlanan imar planları ile Gölbaşı'nda sağlıklı yaşanabilir yaşam alanlarının oluşturmaktadır.

Devam eden projeler	
Proje adı	Çubuk/merkez 7.etap (426ha)
Projenin sektörü	İmar planı / hizmet
Projenin yeri	Çubuk/merkez
Başlama tarihi	2018
Proje bedeli	Kendi imkânlarımızla
İhale bedeli	-
Önceki yıllar harcaması	-
Program yılı ödeneği	-
Fiziki gerçekleşme oranı	Onaylı 1/5000 nazım imar planı kesinleşmiş olup 1/1000 ölçekli uygulama imar planı ise ilçesine gönderilmiştir.
Nakdi gerçekleşme oranı	-
Projenin amacı	Çubuk ilçesinin merkezinde yedi etap halinde revizyon çalışmaları yürütülmekte olup, sağlıklı yaşanabilir yaşam alanlarının oluşturulması amaçlanmaktadır.
Projeden elde edilen çıktılar	-
Projenin içeriği ile ilgili özet bilgi	Yıldırım Beyazıt ve Muhsin Yazıcıoğulu mahallerini kapsayan etapta mevcut ruhsatlı yapılaşmaların korunması sağlanarak, yerleşim alanının gelişen kısmıları ile birlikte revize edilmesi hedeflenmiştir.

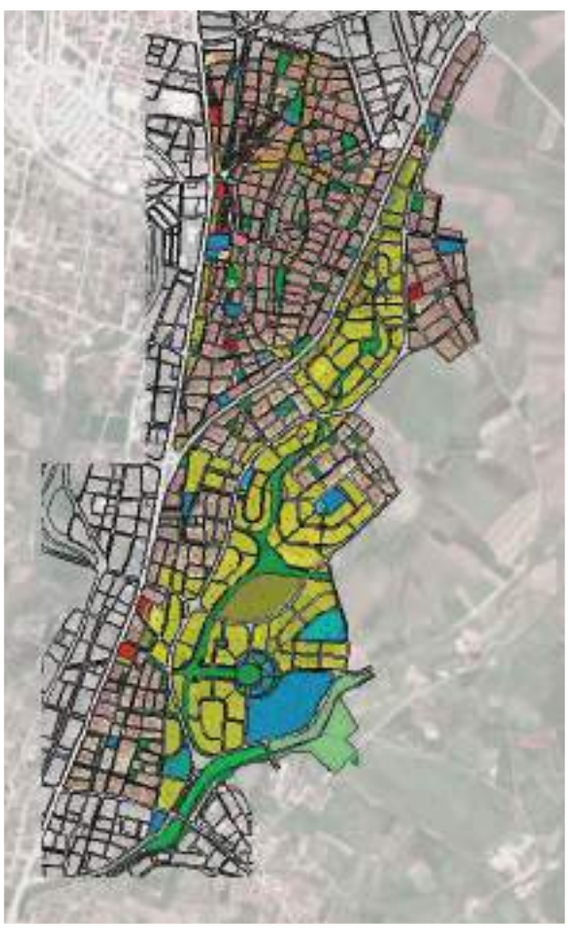

Devam eden projeler	
Proje adı	Atatürk Orman Çiftliği, 2098/34-50 parsellere ilişkin kaip (426ha)
Projenin sektörü	İmar planı / hizmet
Projenin yeri	Atatürk Orman Çiftliği
Başlama tarihi	2016
Proje bedeli	Kendi imkânlarımızla
İhale bedeli	-
Önceki yıllar harcaması	-
Program yılı ödeneği	-
Fiziki gerçekleşme oranı	Hazırlanan koruma amaçlı nazım ve uygulama imar planları çevre ve şehircilik il müdürlüğünde tabiat varlıklarını koruma komisyonuna sevk edilmiştir. Konu bakanlıkda incelemededir. 2020 yılı itibariyle kültür ve tabiat varlıkları dairesi başkanlığınca yürütülecektir.
Nakdi gerçekleşme oranı	-
Projenin amacı	5524 sayılı atatürk orman çiftliği kanunu ve uygulama yönetmeliğinin ilgili maddeleri uyarınca çiftlik arazilerinin kadastral geriye dönüşünü sağlamaktır.
Projeden elde edilen çıktılar	-
Projenin içeriği ile ilgili özet bilgi	İlgili mevzuat ve mahkeme kararları uyarınca Atatürk Orman Çiftliği'nin mülkiyet haklarının korunması için sit kararları da dikkate alınarak, koruma amaçlı imar planları başkanlığımızca hazırlanmış olup, onay süreci devam etmektedir.

Devam eden projeler	
Proje adı	Çubuk merkez 6.genel etap (556 ha)
Projenin sektörü	İmar planı / hizmet
Projenin yeri	Çubuk İlçesi
Başlama tarihi	2017
Proje bedeli	Kendi imkânlarımızla
İhale bedeli	-
Önceki yıllar harcaması	-
Program yılı ödeneği	-
Fiziki gerçekleşme oranı	1/5000 ölçekli nazım ve 1/1000 ölçekli uygulama imar planları kesinleşmiştir. Ancak mahkeme kararı gereği itiraz süreci tekrar değerlendirilecektir.
Nakdi gerçekleşme oranı	-
Projenin amacı	Çubuk İlçesi'nin merkezinde yedi etap halinde revizyon çalışmaları yürütülmekte olup, sağlıklı yaşanabilir yaşam alanlarının oluşturulması amaçlanmaktadır.
Projeden elde edilen çıktılar	-
Projenin içeriği ile ilgili özet bilgi	Atatürk, Fatih ve Cumhuriyet mahallerini kapsayan etapta mevcut ruhsatlı yapılaşmaların korunması sağlanarak, yerleşim alanının gelişen kısımları ile birlikte revize edilmesi hedeflenmiştir.

Devam eden projeler	
Proje adı	Polatlı/Esentepe, Gülveren ve Zafer mah.1/5000 nip. Ve 1/1000 uip revizyonu (533 hektar)
Projenin sektörü	İmar planı / hizmet
Projenin yeri	Polatlı/Zafer mah. ve çevresi
Başlama tarihi	2018
Proje bedeli	İlçe belediyesi önerisi
İhale bedeli	-
Önceki yıllar harcaması	-
Program yılı ödeneği	-
Fiziki gerçekleşme oranı	İmar planı abbm 13.12.2018/2024 sayılı kararıyla tadilen onaylanmıştır. Askı sürecinde yapılan itirazlar meclise sunulmuştur.
Nakdi gerçekleşme oranı	-
Projenin amacı	Onaylı imar planlarının (dop) ve (kop) değerlerinin yüksek olmasına bağlı olarak aynı zaman da taşkın saha alanlarının geniş olması nedeniyle mevcut onaylı planın uygulanamadığı, bu doğrultuda planın uygulanabilirliğini ve kentsel sorunların çözümlenmesini sağlamak amacı plan revizyonunun hazırlanmıştır.
Projeden elde edilen çıktılar	-
Projenin içeriği ile ilgili özet bilgi	Planlama alanında onaylı planlar ile oluşan sorunları çözerek yerleşim alanının gelişen kısmları ile birlikte revize edilmesi hedeflenmiştir.

Devam eden projeler	
Proje adı	Polatlı/İstiklal mah.ve çevresine ait ilave+rev.1/1000 uip.ve 1/5000 nip (1178ha.)
Projenin sektörü	İmar planı / hizmet
Projenin yeri	Polatlı/İstiklal mah.ve çevresi
Başlama tarihi	2018
Proje bedeli	İlçe belediyesi önerisi
İhale bedeli	-
Önceki yıllar harcaması	-
Program yılı ödeneği	-
Fiziki gerçekleşme oranı	Eksiklikler nedeni ile ilçe belediyesine büyükşehir belediye meclis iade kararı uyarınca gönderilmiştir.
Nakdi gerçekleşme oranı	-
Projenin amacı	Karayolları genel müdürlüğü projeleri kapsamında uygulamanın gerçekleşmesi için karayolları 4.bölge müdürlüğü ile yapılan protokol koşullarını gerçekleştirmek ve onaylı planlarda oluşan sorunların çözümlenerek uygulanabilirliğin sağlanması amaçlanmaktadır.
Projeden elde edilen çıktılar	-
Projenin içeriği ile ilgili özet bilgi	Planlama alanında onaylı planlar ile oluşan sorunları çözerek yerleşim alanının gelişen kısmıları ile birlikte revize edilmesi hedeflenmiştir.

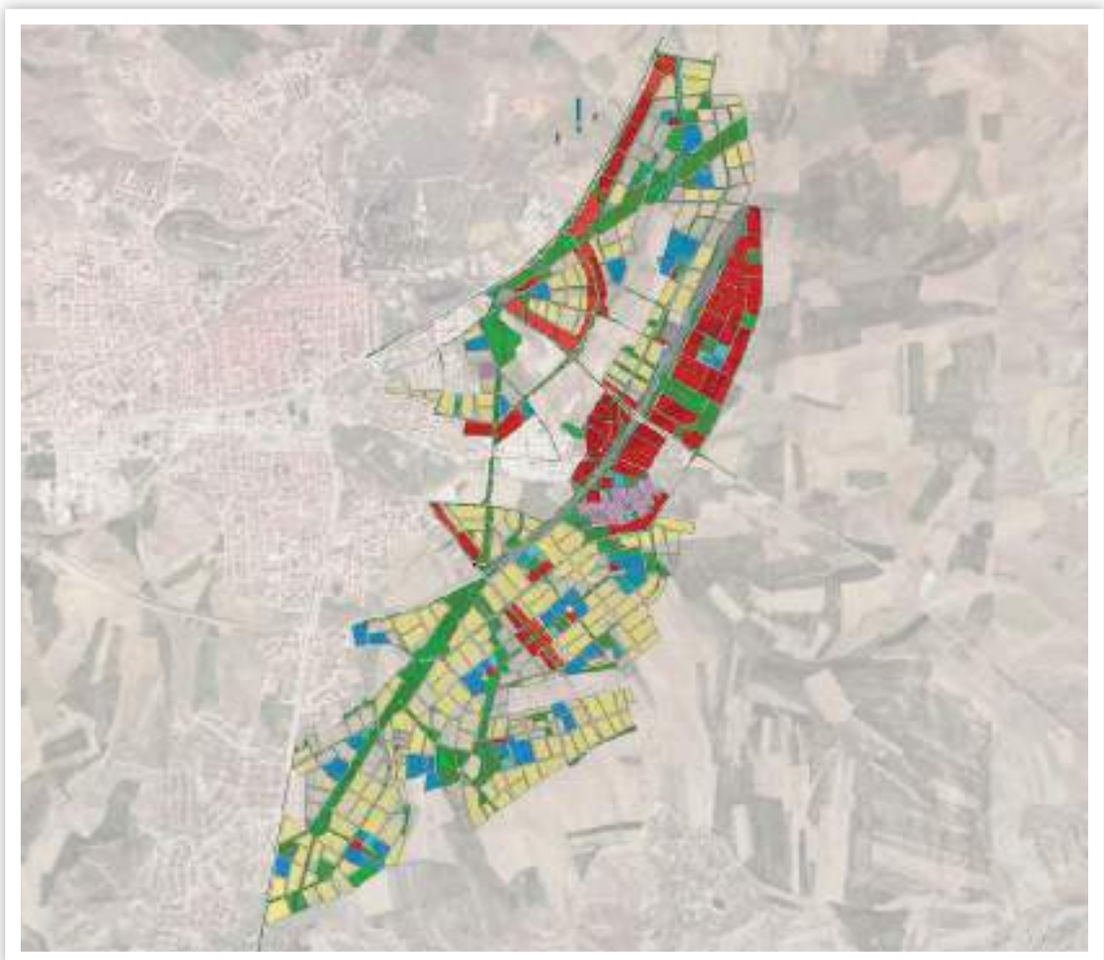

Devam Eden Projeler/İmar Planlama Şube Müdürlüğü	
Proje adı	Dodurga Alacaatlı mahalleleri çevreyolu içi alanı
Projenin sektörü	İmar planlama
Projenin yeri	Dodurga/Çankaya
Başlama tarihi	2015
Proje bedeli	-
İhale bedeli	-
Önceki yıllar harcaması	-
Program yılı ödeneği	-
Fiziki gerçekleşme oranı	2016/1418 ve 2016/2059 sayılı meclis kararlarıyla onaylı nazım imar planı ve uygulama imar planı mahkeme kararıyla iptal edildi
Nakdi gerçekleşme oranı	-
Projenin amacı	Projenin amacı, parsel maliklerince hazırlattırılarak dışardan sunulan planda yıllardır sonuçlanmayan imar çalışmalarının çözümünü sağlamaktır.
Projeden elde edilen çıktılar	-
Projenin içeriği ile ilgili özet bilgi	Yaklaşık 1024 hektar büyüklüğündeki alanda konut ağırlıklı imar planı yapılmış ve bölgeye gelen nüfusun ihtiyacı olan donatı alanları kurgulanmıştır.konut ve konut+ticaret e:0.50 yençok:serberst (10000 m2 üzerinde konut alanında e:1.75. Konut + ticaret alanında e=2.00 plan notu ile)

Devam Eden Projeler/İmar Planlama Şube Müdürlüğü	
Proje adı	Güneydoğu Ankara planlama bölgesi 1/25000 ölçekli nazım imar plan revizyonu
Projenin sektörü	Nazım imar planlama
Projenin yeri	Mamak-Çankaya
Başlama tarihi	2018
Proje bedeli	-
İhale bedeli	-
Önceki yıllar harcaması	-
Program yılı ödeneği	-
Fiziki gerçekleşme oranı	Nazım imar planı revizyonu kesinleşme süreci devam etmektedir.
Nakdi gerçekleşme oranı	-
Projenin amacı	Projenin amacı, 1/25000 ölçekli nazım imar planı revizyonunun, 1/100.000 ölçekli çevre düzeni planı ve 1/25000 ölçekli başkent ankara nazım imar planının genel kararları ile uyumlu olması revizyonun genel anlamda 1/25000 ölçekli başkent ankara nazım imar planının ve 1/100.000 ölçekli çevre düzeni planının bir parçası olarak kurgulanmıştır.
Projeden elde edilen çıktılar	-
Projenin içeriği ile ilgili özet bilgi	Planların kademeli birlikteliği ilkesi gereğince, 1/100.000 ölçekli çevre düzeni planının güneydoğu koridoruna yönelik, Mamak, Çankaya ilçeleri yaklaşık 21.287 hektarlık alanı kapsayan bölgede 1/25.000 ölçekli başkent ankara nazım imar planı revizyonu başkanlığımızca hazırlandığı ve belediye meclisimizin 21.11.2018 tarih ve 1829 sayılı kararı ile onaylandığı,onaylı planda , alanın genel olarak meskun ve gelişme konut alanları, ticaret, sanayi, lojistik merkez, kentsel çalışma ve kentsel servis alanları, ağaçlandırılacak alanlar, kentsel ve bölgesel parklar kullanımlarına ayrıldığı, askı süreci içerisinde yapılan itirazların değerlendirme aşamasında olduğundan kesinleşme süreci devam etmektedir. Aynı zamanda yargı süreci devam etmektedir.

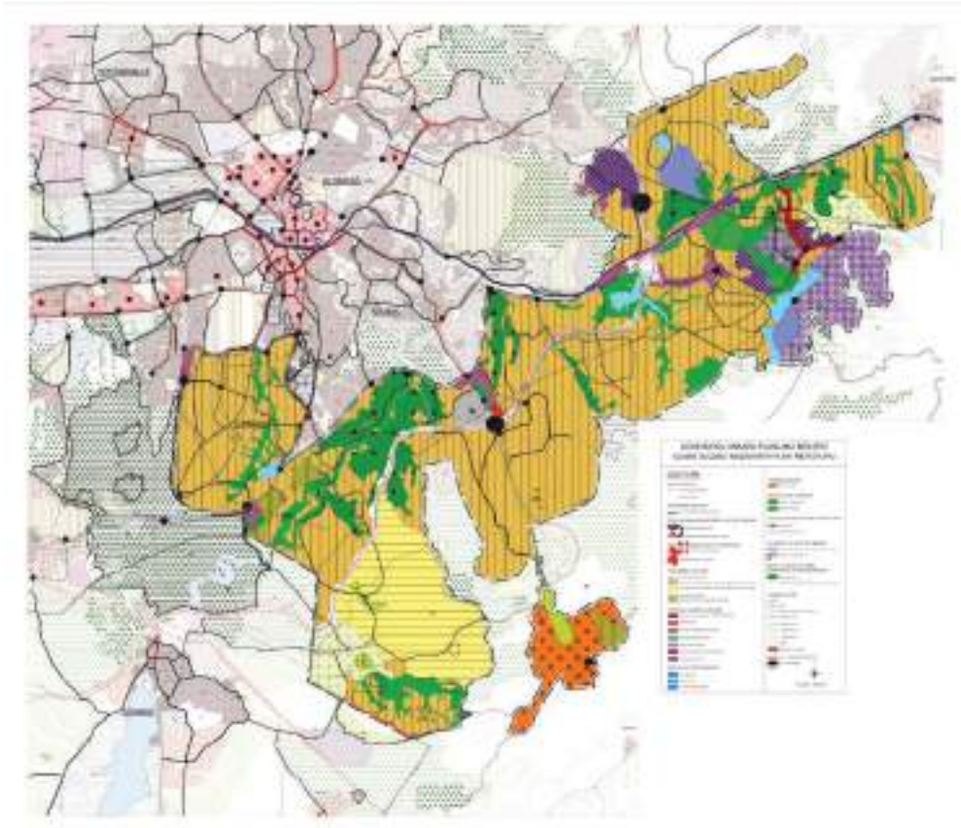

Proje adı	Ankara 1. Alt bölgesi (merkez) planlama bölgesi 1/25000 ölçekli nazım imar plan revizyonu
Projenin sektörü	İmar planlama
Projenin yeri	Altındağ-Mamak-Çankaya-Yenimahalle-Keçiören
Başlama tarihi	2018
Proje bedeli	-
İhale bedeli	-
Önceki yıllar harcaması	-
Program yılı ödeneği	-
Fiziki gerçekleşme oranı	Nazım imar planı revizyonu kesinleşmiştir.
Nakdi gerçekleşme oranı	-
Projenin amacı	Projenin amacı, 1/25.000 ölçekli nazım imar planı revizyonunun 1/100.000 ölçekli çevre düzeni planı ve 1/25.000 ölçekli başkent ankara nazım imar planı'nın genel kararları ile uyumlu olması ve 1/100.000 ölçekli çevre düzeni planının genel kararlarıyla uyumlu ve planın bir parçası olarak kurgulanmıştır.
Projeden elde edilen çıktılar	-
Projenin içeriği ile ilgili özet bilgi	Planların kademeli birlikteliği ilkesi gereğince; 1/100.000 ölçekli çevre düzeni planının i. Alt bölgesi (merkez) içinde, Altındağ-Mamak-Çankaya-Yenimahalle-Keçiören ilçe sınırlarında kalan yaklaşık 23.6 bin hektarlık alanı kapsayan 1/25.000 ölçekli nazım imar planı revizyonunda; genel olarak meskun konut alanları, merkezi iş alanları, ticaret, tarihi, sanayi, kentsel çalışma ve kentsel servis alanları, kentsel ve bölgesel parklar, ... Kullanımları belirlenmiş olup Ankara Büyükşehir Belediye Meclisinin 12.02.2019 gün 157 sayılı kararıyla onaylanmış ve kesinleşmiştir.iptaline ilişkin davalar bulunmaktadır.

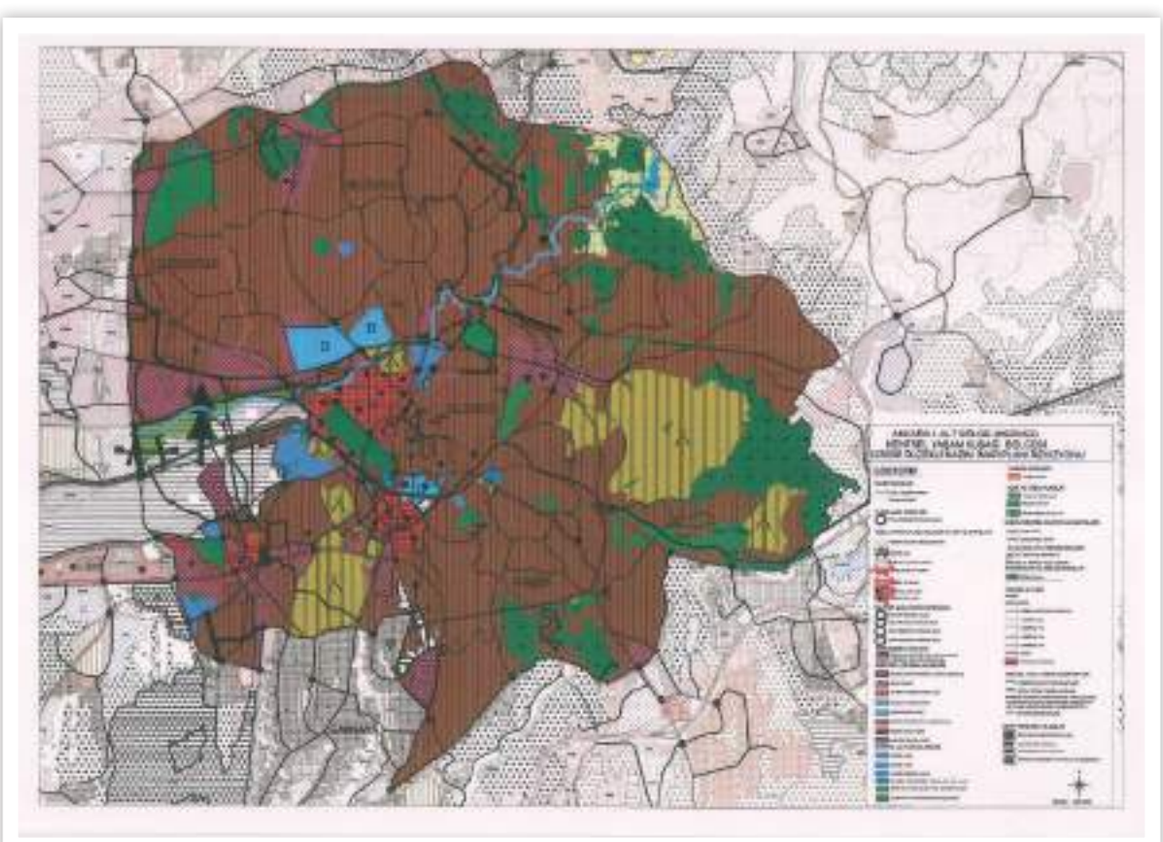

Proje adı	Gümüşdere Kentsel Dönüşüm Ve Gelişim Projesi (kuzey bölümü)
Projenin sektörü	Kentsel dönüşüm
Projenin yeri	Keçiören ilçesi, kavacık subayevleri mahallesi, 33600 ada 2 ve 3 sayılı parsellerde 37270 m^2 büyüklüğündeki alanı kapsamaktadır.
Başlama tarihi	2016
Proje bedeli	-
İhale bedeli	Planlama çalışmaları imar planlama şube müdürlüğü tarafından yapılmakta ve yürütülmektedir.
Önceki yıllar harcaması	-
Program yılı ödeneği	-
Fiziki gerçekleşme oranı	-
Nakdi gerçekleşme oranı	-
Projenin amacı	Söz konusu bölgede ruhsatlı ve ruhsatsız yapılaşmaların devam etmesi, gerek fiziksel gerekse bağlamda hiçbir çevre ilişkisinin çağdaş olarak kurgulanamadığı, kentle bütünleşememiş, kopuk, plansız, sağlıksız ve güvensiz (yapı güvenliği sorunları) olarak gelişen bölge olması nedeniyle deprem riski karşısında güvenli yaşam alanları oluşturmak, yasadışı yapılaşma ile oluşmuş bölgeleri "ıslah" etmek ve bu bölgede yaşayan nüfusun projelerle desteklenmesini sağlayarak kalkınmanın önünü açmaktır.
Projeden elde edilen çıktılar	-
Projenin içeriği ile ilgili özet bilgi	Büyükşehir belediye meclisimizin 13.05.2016 gün ve 972 sayılı ve bakanlar kurulunun 17.10.2016 gün ve 9396 sayılı kararı ile Gümüşdere Kentsel Dönüşüm ve Gelişim Proje Alanı (kdgpa) olarak ilan edilen alanın kuzey bölümünü oluşturan 33600 ada 2 ve 3 sayılı parsellere ilişkin 1/5000 ölçekli nazım imar planı 17.03.2017 gün ve 590 sayılı büyükşehir belediye meclisi kararımızla onaylanmıştır.ancak çoban mektebini korumak amaçlı plan notu ile belirlenen kullanımlara yönelik kurul ile görüşmeler devam etmektedir.

Proje adı	Gümüşdere Kentsel Dönüşüm ve Gelişim Projesi (güney bölümü)
Projenin sektörü	Kentsel dönüşüm
Projenin yeri	Keçiören ilçesinde bulunan güneyi Konya-Samsun yolu, güney doğusu Fatih Köprüsü, doğusu Ankara Üniversitesi ve batısı ise askeri alanla çevrili Gümüşdere Mahallesi olarak bilinen yaklaşık 6.2 ha büyüklüğündeki alanı kapsamaktadır.
Başlama tarihi	2016
Proje bedeli	-
İhale bedeli	Planlama çalışmaları imar planlama şube müdürlüğü tarafından yapılmakta ve yürütülmektedir.
Önceki yıllar harcaması	-
Program yılı ödeneği	-
Fiziki gerçekleşme oranı	-
Nakdi gerçekleşme oranı	-
Projenin amacı	Söz konusu bölgede ruhsatlı ve ruhsatsız yapılaşmaların devam etmesi, gerek fiziksel gerekse bağlamda hiçbir çevre ilişkisinin çağdaş olarak kurgulanamadığı, kentle bütünleşememiş, kopuk, plansız, sağlıksız ve güvensiz (yapı güvenliği sorunları) olarak gelişen bölge olması nedeniyle deprem riski karşısında güvenli yaşam alanları oluşturmak, yasadışı yapılaşma ile oluşmuş bölgeleri "ıslah" etmek ve bu bölgede yaşayan nüfusun projelerle desteklenmesini sağlayarak kalkınmanın önünü açmaktır.
Projeden elde edilen çıktılar	-
Projenin içeriği ile ilgili özet bilgi	Büyükşehir belediye meclisimizin 13.05.2016 gün ve 972 sayılı ve bakanlar kurulunun 17.10.2016 gün ve 9396 sayılı kararı ile Gümüşdere Kentsel Dönüşüm ve Gelişim Proje Alanı (kdgpa) olarak ilan edilen alanın güney bölümünü oluşturan ve Gümüşdere mahallesi olarak bilinen yaklaşık 6.2 ha alanda 1/5000 ölçekli nazım imar ve 1/1000 ölçekli uygulama imar planı çalışmaları yapılmaktadır.

Proje adı	İskitler Merkezi Iş Alanı (Mia) Kentsel Dönüşüm Ve Gelişim Proje Alanı
Projenin sektörü	Kamu
Projenin yeri	Altındağ-Yenimahalle
Başlama tarihi	2005
Proje bedeli	-
İhale bedeli	-
Önceki yıllar harcaması	-
Program yılı ödeneği	-
Fiziki gerçekleşme oranı	Planlar tüm etaplar için onaylanıp kesinleşti. 1. etap 2. kısım için mahkeme plan iptali üzerine yeniden planlama çalışmaları devam ediyor.
Nakdi gerçekleşme oranı	-
Projenin amacı	Küçük sanayi kullanımı ve bölgenin eskimesi nedeniyle çöküntüye dönüşen şehir merkezindeki alanda; merkezi iş alanları/ticaret/konut karma kullanım karaları belirlenerek, bölgenin kentin kullanımına açılması.
Projeden elde edilen çıktılar	İmar planları tamamlanan ve henüz başlanmayan alanlar mevcuttur.
Projenin içeriği ile ilgili özet bilgi	İstanbul Caddesi, Kazım Karabekir Caddesi, Etlik Caddesi, Eşref Bitlis Caddesi ve Tanzimat Caddesi ile çevrili yaklaşık 250 hektarlık alandır. İki etaba ayrılmıştır. - Kentin simgelerinden biri olan Ankara Çayı'nın da bir kısmının düzenlenmesini içermektedir. - İmar planları etaplar ve kısımlar halinde sürdürülmekte olup; 1. Etap: - 1. etap 1. kısım (39 ha), imar planları onaylı.(e:2.50) - 1. etap 2. kısım (77 ha), iptal sonrası plan çalışmaları devam ediyor. - 1. etap konut kısmı (31 ha), işlemler Altındağ Belediyesince yürütülüyor. 2. Etap: - Yenimahalle kısmı (41 ha), plan çalışmaları devam ediyor. - Altındağ kısmı; 2. etap 1. kısım (9 ha-belediye rant tesisleri ve spor kompleksi) (e:2.00) ve 2. etap 2. kısım (44 ha-yetkiler Altındağ Belediyesine devredildi), imar planları onaylı konut+ticaret alanları (e:1.40), ticaret alanında (e:2.00)

Proje adı	Karataş 1297, 1634 parseller ve çevresi (eski mera alanları)
Projenin sektörü	Kamu
Projenin yeri	Çankaya
Başlama tarihi	2015
Proje bedeli	-
İhale bedeli	-
Önceki yıllar harcaması	-
Program yılı ödeneği	-
Fiziki gerçekleşme oranı	%100
Nakdi gerçekleşme oranı	-
Projenin amacı	Alanın kentsel dönüşüm ve gelişim proje alanı ilanı bakanlar kurulunun 15.06.2015 tarih 7737 sayılı kararı ile onaylanmış olup, imrahor vadisi planlama alanına komşu olması ancak plansız ve atıl vaziyette bulunması gibi sorunsallarının çözümüne yönelik olarak alanın ıslahı ile kente yakınlığı vb. potansiyellerinin değerlendirilmesi ve çevresel bütünlüğünün kurgulanması, diğer taraftan da kamu arazilerinin koruma kullanma dengesi gözetilmek suretiyle değerlendirilerek çağdaş planlama ve şehircilik ilkeleri doğrultusunda kamuya kaynak oluşturulması amaçlı planlanmıştır. Mülkiyetin çoğunluğu Ankara Büyükşehir Belediyesine aittir.
Projeden elde edilen çıktılar	İmar planları tamamlanmıştır.
Projenin içeriği ile ilgili özet bilgi	Planlama alanı; yaklaşık 100 hektarlık alanı kapsamaktadır. 7.164 adet konut ve tüik verileri ile sabit hane halkı büyüklüğü ortalaması olan 2,72 kişi üzerinden; 19.486 kişi nüfus öngörülmüştür. 54 ha. Konut alanı (e:2.00 h:s), 1.5 ha ticaret alanı (e:1.20 h:s) belirlenmiştir. Mahkeme kararıyla iptal edildi.

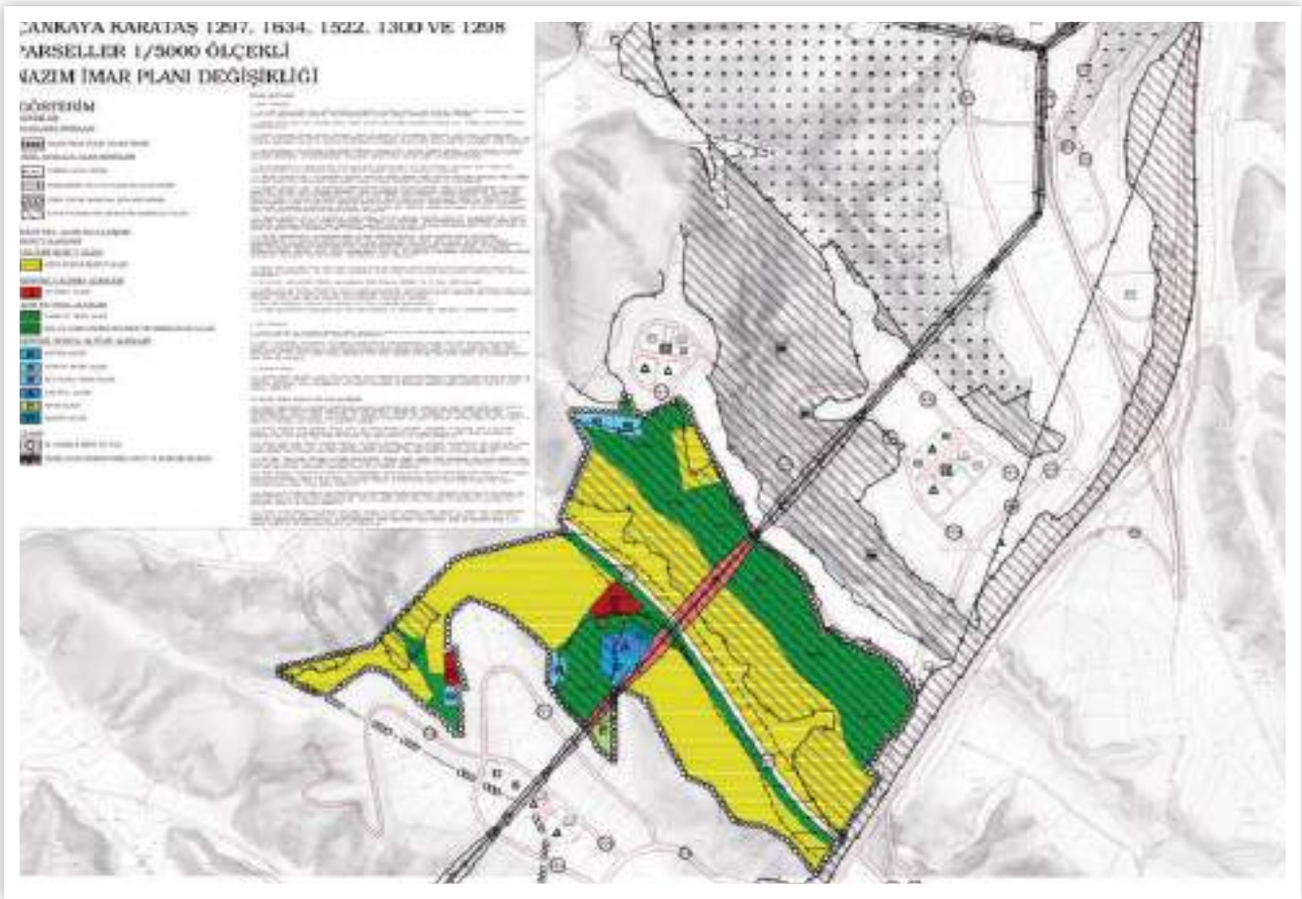

Proje adı	Kuzey Ankara Girişi Kentsel Dönüşüm Projesi Öncelikli Proje Alanı Altındağ Etabı (revizyon)
Projenin sektörü	Kamu
Projenin yeri	Altındağ
Başlama tarihi	2005
Proje bedeli	-
İhale bedeli	-
Önceki yıllar harcaması	-
Program yılı ödeneği	-
Fiziki gerçekleşme oranı	%100
Nakdi gerçekleşme oranı	-
Projenin amacı	Mahkeme kararı ile planlar iptal edildiğinden yeniden revize edilmiştir. Proje çalışmaları 5104 sayılı kanun kapsamında sürdürülmektedir. Altındağ etabı 225 ha'lık alanı kapsamakta olup, yaklaşık 46792 kişi nüfus öngörülmüştür.
Projeden elde edilen çıktılar	İmar planları tamamlanmıştır.
Projenin içeriği ile ilgili özet bilgi	Toplam 223 ha planlama alanında yaklaşık 104 hektar konut alanı(yapılaşma max:10 kat), ticaret(e:1.00 h:10kat):4.8 hektar, btm(e:2,00 h:10 kat):4.5 hektar alan ayrılmıştır. Yargı süreci devam etmektedir.

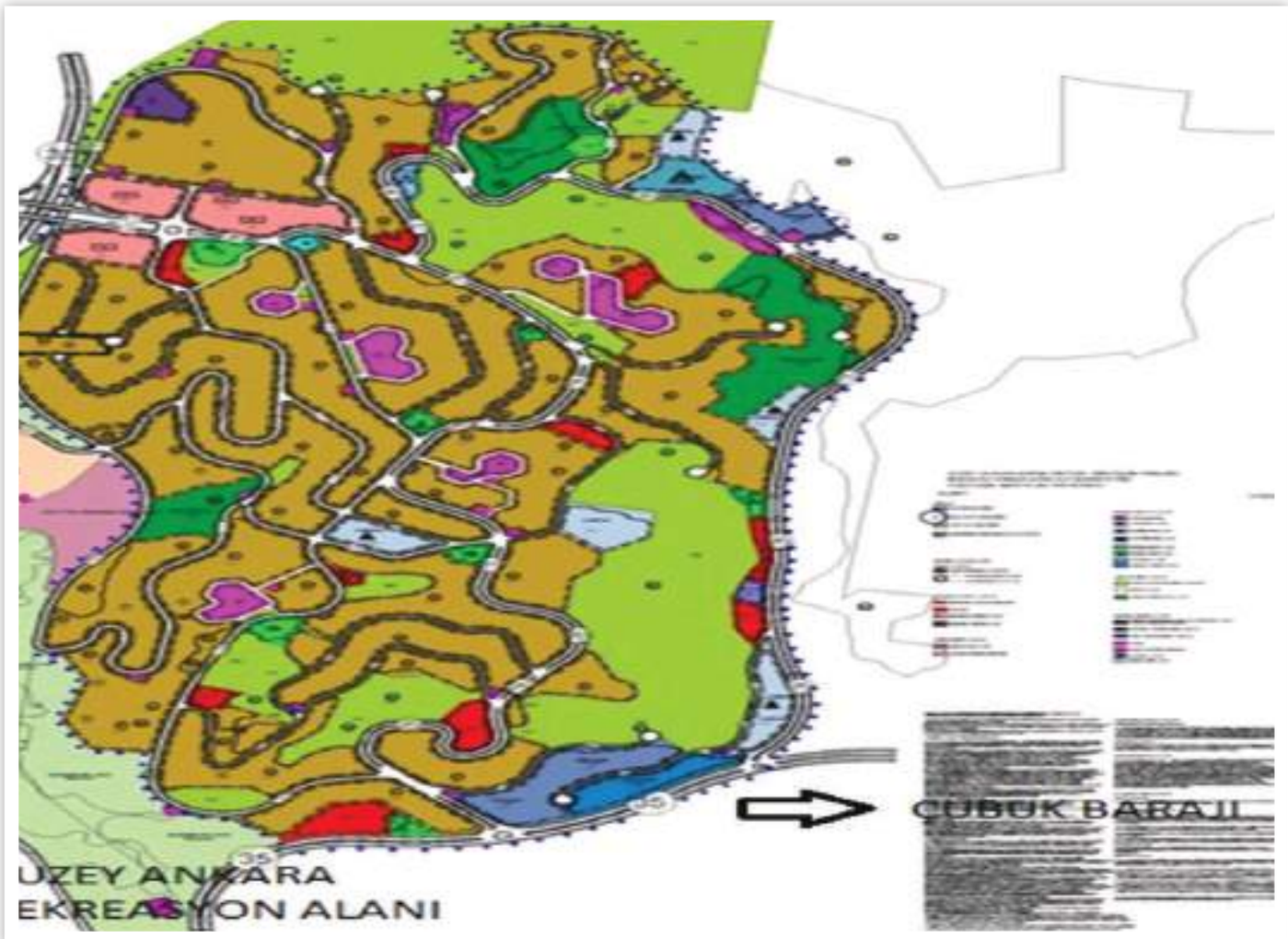

Proje adı	Kuzey Ankara girişi kentsel dönüşüm projesi 2.etap
Projenin sektörü	Kamu
Projenin yeri	Altındağ-Keçiören
Başlama tarihi	2004
Proje bedeli	-
İhale bedeli	-
Önceki yıllar harcaması	-
Program yılı ödeneği	-
Fiziki gerçekleşme oranı	%100
Nakdi gerçekleşme oranı	-
Projenin amacı	Proje çalışmaları 5104 sayılı kanun kapsamında sürdürülmektedir. 2. Etap yaklaşık 510 ha' lık alanı kapsamakta olup, yaklaşık 61000 kişi nüfus öngörülmüştür. Toplam konut sayısı 18500 olarak belirlenmiştir.
Projeden elde edilen çıktılar	İmar planları tamamlanmıştır.
Projenin içeriği ile ilgili özet bilgi	Planlama kararları olarak;konut(1,60 h:10 kat):150 hektar, konut+ticaret(e:2, h:10 kat):29.7 hektar, ksa(e:2,0 h:10 kat):2.7 hektar, ticaret(e:1.00 h:10 kat):4.2hektar, toptan ticaret(e:2,00 h:10kat):8.78 hektar alan ayrılmıştır. Mahkeme süreci devam ediyor.

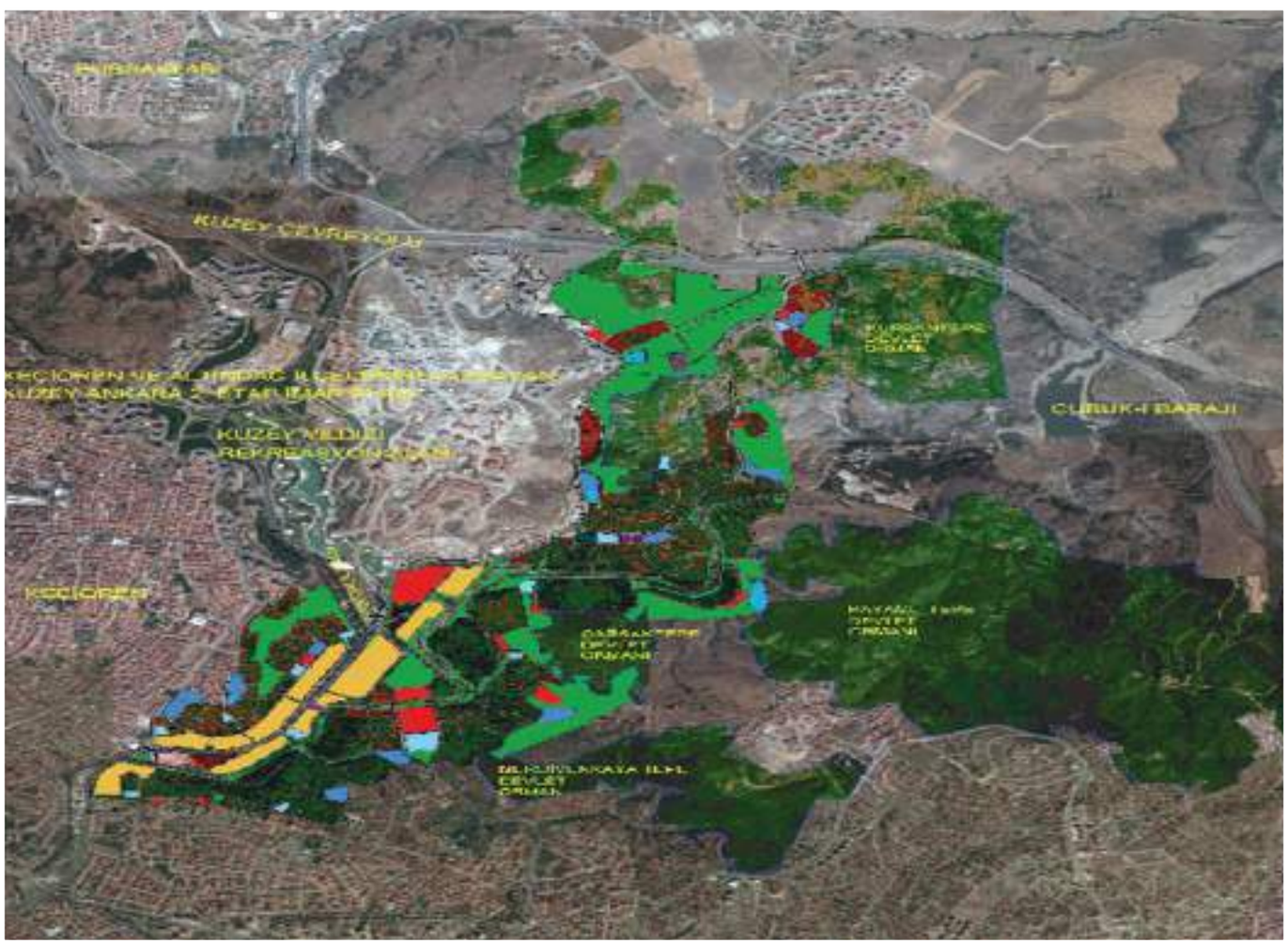

Proje adı	Dikmen Vadisi KDGPA 1-2-3 etap
Projenin sektörü	Kentsel dönüşüm, planlama
Projenin yeri	Çankaya İlçesi
Başlama tarihi	-
Proje bedeli	-
İhale bedeli	-
Önceki yıllar harcaması	-
Program yılı ödeneği	-
Fiziki gerçekleşme oranı	%100
Nakdi gerçekleşme oranı	%100
Projenin amacı	Alandaki gecekonduları kaldırmak, hak sahiplerine ve belediyemize konut edindirmek, daha yaşanabilir kentsel alanlar oluşturmak
Projeden elde edilen çıktılar	Alanın büyük bir kısmı yapılaşmış, hak sahiplerine konutları teslim edilmiştir. Alanda donatı alanlarının büyük bir kısmı bitirilmiş ve yaşam başlamıştır. Alandaki rekreasyon alanları ağaçlandırılmıştır.
Projenin içeriği ile ilgili özet bilgi	Alan yaklaşık 87.5 ha büyüklüğündedir. Jeolojik etüd çalışmaları neticesinde yerleşilebilir alanlar konut ve donatı alanlarına dönüştürülmüştür. Büyük yüzölçümlü rekreasyon alanları oluşturulmuştur. Proje alanının yerleşilebilir kısmının büyük bir kısmı yapılaşmıştır. Konut alanlarında ruhsatlı durum imar durumudur. 1. 2 ve 3. etaplar iptal edilmiştir. Yargı süreci temyiz aşamasındadır.

Proje adı	Dikmen Vadisi KDGPA son etap 1., 2., 3.ve 4. Kısımlar
Projenin sektörü	Kentsel dönüşüm-afet riskli alan, planlama
Projenin yeri	Çankaya İlçesi
Başlama tarihi	-
Proje bedeli	-
İhale bedeli	-
Önceki yıllar harcaması	-
Program yılı ödeneği	-
Fiziki gerçekleşme oranı	Nazım imar planı ve uygulama imar planı kesinleşmiştir.
Nakdi gerçekleşme oranı	-
Projenin amacı	Bölgenin halihazırda yoğun gecekondu yapısına sahip olması ve çevresi için sağlıksız bir ortam oluşturduğu göz önüne alınarak, gerekli donatı alanlarının ayrıldığı, bölgede geniş yeşil alanlı planlama anlayışı ile söz konusu Dikmen Vadisi kdgpa'da düzenli kentleşmeyi sağlamak, kentsel alandaki konut, donatı ve yeşil alan ihtiyaçlarını karşılamak için çağdaş şehircilik ilkeleri doğrultusunda yapılandırılması ile kentsel yaşam kalitesi ve görsel değeri yüksek kent parçalarından biri haline getirilmesi amaçlanmaktadır.
Projeden elde edilen çıktılar	-
Projenin içeriği ile ilgili özet bilgi	189.5 hektarlık alanda dikmen vadisinde vadi tabanında bölgenin yeşil alan ihtiyacını karşılayacak nitelikte yeşil alan oluşturularak yerleşilebilir alanlarda konut ve donatı alanları öngörülmektedir. Konut alanlarında yaklaşık e:2.00 yençok:serbesttir. 1. kısım iptal edilmiştir. Yeniden 2019/1370 ABBMK ile onaylı 1. Etap askıdadır.

Proje adı	Çaldağ KDGPA 1/25000 - 1/5000 ölçekli nazım imar planları ve 1/1000 ölçekli uygulama imar planı
Projenin sektörü	-
Projenin yeri	Çankaya
Başlama tarihi	-
Proje bedeli	Kendi İmkânlarımızla
İhale bedeli	-
Önceki yıllar harcaması	-
Program yılı ödeneği	-
Fiziki gerçekleşme oranı	- başlamadı
Nakdi gerçekleşme oranı	-
Projenin amacı	Kentin hızla büyüyen bu bölgesinde, yapılaşmanın kontrol altına alınması ve ortaya çıkan yeni altyapısal ihtiyaçlar ile birlikte alanın yeniden düzenlenmesidir.
Projeden elde edilen çıktılar	-
Projenin içeriği ile ilgili özet bilgi	07.07.2010/665 sayılı Bakanlar Kurulu kararıyla onaylanmış, 13.07.2010/27640 sayılı resmi gazetede yayınlanarak yürürlüğe girmiş ve belediye meclisimizin 16.07.2010/2198 sayılı kararıyla proje alanı sınırı ilan edilmiştir.

Proje adı	Şirindere KDGPA
Projenin sektörü	Kentsel dönüşüm-afet riskli alan, planlama
Projenin yeri	Çankaya ilçesi, karakusunlar mah., kadastro 7504, 127, 90 ve 89 parselleri ve civarını kapsayan yaklaşık 17 hektarlık alanı kapsamaktadır.
Başlama tarihi	-
Proje bedeli	-
İhale bedeli	-
Önceki yıllar harcaması	-
Program yılı ödeneği	-
Fiziki gerçekleşme oranı	1/25.000-1/5.000-1/1.000 ölçekli imar planları 2018/407 ve 2018/1169 sayılı Ankara Büyükşehir Belediyesi Meclis Kararları ile kesinleşmiştir. Yürütmeyi durdurma kararı verildi. Yargı süreci devam etmektedir.
Nakdi gerçekleşme oranı	-
Projenin amacı	Bölgenin halihazırda yoğun gecekondu yapısına sahip olması ve çevresi için sağlıksız bir ortam oluşturduğu göz önüne alınarak, gerekli donatı alanlarının ayrıldığı, bölgede geniş yeşil alanlı planlama anlayışı ile söz konusu şirindere KDGPA'da düzenli kentleşmeyi sağlamak, kentsel alandaki konut, donatı ve yeşil alan ihtiyaçlarını karşılamak için çağdaş şehircilik ilkeleri doğrultusunda yapılandırılması ile kentsel yaşam kalitesi ve görsel değeri yüksek kent parçalarından biri haline getirilmesi amaçlanmaktadır.
Projeden elde edilen çıktılar	Şirindere KDGPA'da sağlıklı bir çevre oluşturmak.
Projenin içeriği ile ilgili özet bilgi	Şirindere vadisinde vadi tabanında bölgenin yeşil alan ihtiyacını karşılayacak nitelikte yeşil alan oluşturularak yerleşilebilir alanlarda konut ve donatı alanları yapılmıştır. Konut alanlarında e:1.20 yençok:serbesttir. Ticaret alanlarında e:1.00 yençok:serbesttir.

Devam eden proje/Harita Şube Müdürlüğü	
Proje adı	Yeni Mamak kentsel dönüşüm ve gelişim proje alanı 9. Etap 86067/1 nolu parselasyon planı
Projenin sektörü	Kentsel dönüşüm
Projenin yeri	Mamak ilçesi, Samsun yolu güneyi
Başlama tarihi	-
Proje bedeli	-
İhale bedeli	-
Önceki yıllar harcaması	-
Program yılı ödeneği	-
Fiziki gerçekleşme oranı	% 80
Nakdi gerçekleşme oranı	-
Projenin amacı	Yeni Mamak kentsel dönüşüm ve gelişim projesi çalışmaları kapsamında kesinleşen imar planlarına istinaden 3194 sayılı imar kanunu'nun 18. maddesi uygulamasını hazırlamak ve tapuda tescil işlemlerini gerçekleştirerek yapılaşamaya hazır hale getirmek.
Projeden elde edilen çıktılar	İmarlı ada/parseller ve abb adına müstakil imar parselleri.
Projenin içeriği ile ilgili özet bilgi	Parselasyon planı onaylanmış ve kesinleşmiş olup kontrol ve tescil işlemleri için Tapu Ve Kadastro Genel Müdürlüğü Ankara Kadastro Müdürlüğü'ne sevki sağlanmıştır.

Devam eden proje	
Proje adı	Yeni Mamak kentsel dönüşüm ve gelişim proje alanı 10. Etap 86200 nolu parselasyon planı
Projenin sektörü	Kentsel dönüşüm
Projenin yeri	Mamak ilçesi, Samsun yolu güneyi
Başlama tarihi	-
Proje bedeli	-
İhale bedeli	-
Önceki yıllar harcaması	-
Program yılı ödeneği	-
Fiziki gerçekleşme oranı	% 80
Nakdi gerçekleşme oranı	-
Projenin amacı	Yeni mamak kentsel dönüşüm ve gelişim projesi çalışmaları kapsamında kesinleşen imar planlarına istinaden 3194 sayılı imar kanunu'nun 18. maddesi uygulamasını hazırlamak ve tapuda tescil işlemlerini gerçekleştirerek yapılaşamaya hazır hale getirmek.
Projeden elde edilen çıktılar	İmarlı ada/parseller ve abb adına müstakil imar parselleri.
Projenin içeriği ile ilgili özet bilgi	Parselasyon planı onaylanmış ve kesinleşmiş olup kontrol ve tescil işlemleri için tapu ve kadastro genel müdürlüğü Ankara Kadastro Müdürlüğü'ne sevki sağlanmıştır.

Devam eden proje	
Proje adı	Yeni Mamak kentsel dönüşüm ve gelişim proje alanı 2. ve 3. etaplar parselasyon planı
Projenin sektörü	Kentsel dönüşüm
Projenin yeri	Mamak ilçesi, Samsun yolu güneyi
Başlama tarihi	-
Proje bedeli	-
İhale bedeli	-
Önceki yıllar harcaması	-
Program yılı ödeneği	-
Fiziki gerçekleşme oranı	% 20
Nakdi gerçekleşme oranı	-
Projenin amacı	Yeni Mamak kentsel dönüşüm ve gelişim projesi çalışmaları kapsamında kesinleşen imar planlarına istinaden 3194 sayılı imar kanunu'nun 18. maddesi uygulamasını hazırlamak ve tapuda tescil işlemlerini gerçekleştirerek yapılaşamaya hazır hale getirmek.
Projeden elde edilen çıktılar	İmarlı ada/parseller ve Ankara Büyükşehir Belediyesi adına müstakil imar parselleri.
Projenin içeriği ile ilgili özet bilgi	Uygulama imar planları kesinleşmiş olup parselasyon planı çalışmalarına başlanmıştır. Plan onama sınırı içindeki parselasyon planına esas kadastral altlık ve mülkiyet analizi çalışmaları yapılmaktadır.

Devam eden proje	
Proje adı	Yeni Mamak kentsel dönüşüm ve gelişim proje alanı 8. etap parselasyon planı
Projenin sektörü	Kentsel dönüşüm
Projenin yeri	Mamak ilçesi, Samsun yolu güneyi
Başlama tarihi	-
Proje bedeli	-
İhale bedeli	-
Önceki yıllar harcaması	-
Program yılı ödeneği	-
Fiziki gerçekleşme oranı	% 40
Nakdi gerçekleşme oranı	-
Projenin amacı	Yeni Mamak kentsel dönüşüm ve gelişim projesi çalışmaları kapsamında kesinleşen imar planlarına istinaden 3194 sayılı Imar Kanunu'nun 18. maddesi uygulamasını hazırlamak ve tapuda tescil işlemlerini gerçekleştirerek yapılaşamaya hazır hale getirmek.
Projeden elde edilen çıktılar	İmarlı ada/parseller ve abb adına müstakil imar parselleri.
Projenin içeriği ile ilgili özet bilgi	Uygulama imar planı kesinleşmiş olup parselasyon planı çalışmaları tamamlanmış ve onay için Ankara Büyükşehir Belediye Encümeni'ne sunulmuştur.

Devam eden proje	
Proje adı	Yeni Mamak kentsel dönüşüm ve gelişim proje alanı 11. Etap parselasyon planı
Projenin sektörü	Kentsel dönüşüm
Projenin yeri	Mamak ilçesi, Samsun yolu güneyi
Başlama tarihi	-
Proje bedeli	-
İhale bedeli	-
Önceki yıllar harcaması	-
Program yılı ödeneği	-
Fiziki gerçekleşme oranı	% 20
Nakdi gerçekleşme oranı	-
Projenin amacı	Yeni Mamak kentsel dönüşüm ve gelişim projesi çalışmaları kapsamında kesinleşen imar planlarına istinaden 3194 sayılı Imar Kanunu'nun 18. Maddesi uygulamasını hazırlamak ve tapuda tescil işlemlerini gerçekleştirerek yapılaşamaya hazır hale getirmek.
Projeden elde edilen çıktılar	İmarlı ada/parseller ve Ankara Büyükşehir Belediyesi adına müstakil imar parselleri.
Projenin içeriği ile ilgili özet bilgi	Uygulama imar planı kesinleşmiş olup parselasyon planı çalışmalarına başlanmıştır. Plan onama sınırı içindeki parselasyon planına esas kadastral altlık ve mülkiyet analizi çalışmaları yapılmaktadır.

Devam eden proje	
Proje adı	Elmadağ Kayak Merkezi ve civarı kentsel dönüşüm ve gelişim proje alanı 81278 nolu parselasyon planı
Projenin sektörü	Kentsel dönüşüm
Projenin yeri	Çankaya İlçesi, Yakupabdal Mahallesi
Başlama tarihi	-
Proje bedeli	-
İhale bedeli	-
Önceki yıllar harcaması	-
Program yılı ödeneği	-
Fiziki gerçekleşme oranı	% 20
Nakdi gerçekleşme oranı	-
Projenin amacı	Elmadağ Kayak Merkezi ve civarı kentsel dönüşüm ve gelişim projesi çalışmaları kapsamında kesinleşen imar planlarına istinaden 3194 sayılı imar kanunu'nun 18. maddesi uygulamasını hazırlamak ve tapuda tescil işlemlerini gerçekleştirerek yapılaşamaya hazır hale getirmek.
Projeden elde edilen çıktılar	İmarlı ada/parseller.
Projenin içeriği ile ilgili özet bilgi	Uygulama imar planı kesinleşmiş olup parselasyon planı çalışmalarına devam edilmektedir.

Devam eden proje	
Proje adı	Etimesgut-Eryaman 18498 ada 6 ve 7 parselleri kapsayan 85339 nolu parselasyon planı
Projenin sektörü	İmar uygulaması
Projenin yeri	Etimesgut İlçesi, Eryaman Mahallesi
Başlama tarihi	-
Proje bedeli	-
İhale bedeli	-
Önceki yıllar harcaması	-
Program yılı ödeneği	-
Fiziki gerçekleşme oranı	% 75
Nakdi gerçekleşme oranı	-
Projenin amacı	Kesinleşen imar planlarına istinaden 3194 sayılı İmar Kanunu'nun 18. maddesi uygulamasını hazırlamak ve tapuda tescil işlemlerini gerçekleştirerek yapılaşamaya hazır hale getirmek.
Projeden elde edilen çıktılar	İmarlı ada/parseller.
Projenin içeriği ile ilgili özet bilgi	18498 ada 6 ve 7 parsellerin spor alanından konut alanına dönüştürülmesine yönelik 1/1000 ölçekli uygulama imar planı kapsamında hazırlanan parselasyon planı kontrol ve tescil işlemleri devam etmektedir.

Devam eden proje	
Proje adı	Pursaklar İlçesi mezarlık yeri tescili
Projenin sektörü	Kamu
Projenin yeri	Pursaklar İlçesi, Yuva Mahallesi
Başlama tarihi	-
Proje bedeli	-
İhale bedeli	-
Önceki yıllar harcaması	-
Program yılı ödeneği	-
Fiziki gerçekleşme oranı	% 70
Nakdi gerçekleşme oranı	-
Projenin amacı	-
Projeden elde edilen çıktılar	Kadastro parseli.
Projenin içeriği ile ilgili özet bilgi	Kırsal Hizmetler ve Mezarlıklar Dairesi Başkanlığı'nın talebi doğrultusunda Pursaklar İlçesi, Yuva Mahallesi sınırları içinde bulunan mezarlık yerinin tescil edilmesine yönelik işlem dosyası Ankara Defterdarlığına gönderildi. Defterdarlıkta inceleme devam ediyor.

Devam eden proje	
Proje adı	Atıfbey-Hıdırlıktepe-İsmetpaşa kentsel dönüşüm ve gelişim proje alanı 1. etap 81560 nolu parselasyon planı
Projenin sektörü	Kentsel dönüşüm
Projenin yeri	Altındağ İlçesi, Atıfbey-Hıdırlıktepe Mahalleleri
Başlama tarihi	-
Proje bedeli	-
İhale bedeli	-
Önceki yıllar harcaması	-
Program yılı ödeneği	-
Fiziki gerçekleşme oranı	% 50
Nakdi gerçekleşme oranı	-
Projenin amacı	Atıfbey-Hıdırlıktepe-İsmetpaşa kentsel dönüşüm ve gelişim projesi çalışmaları kapsamında kesinleşen imar planları ve anlaşmalara istinaden 3194 sayılı imar kanunu'nun 18. maddesi uygulamasını hazırlamak ve tapuda tescil işlemlerini gerçekleştirerek sağlıklı ve düzenli yapılaşamaya hazır hale getirmek.
Projeden elde edilen çıktılar	İmarlı ada/parseller ve ABB adına müstakil imar parselleri.
Projenin içeriği ile ilgili özet bilgi	Uygulama imar planı kesinleşmiş olup parselasyon planı müdürlüğümüzce hazırlanarak Ankara Büyükşehir Belediye Encümenince onaylanmıştır. 1 aylık süreyle başkanlığımız ilan panosunda askıya çıkarılan parselasyon planı kesinleşmiştir. Ancak, parselasyon planı kapsamında ki 100'e yakın parselde tespit edilen hisse hataları nedeniyle işlemlere devam edilememiş ve söz konusu hisse hatalarının çözümü ile ilgili işlemler devam etmektedir.

Devam eden proje	
Proje adı	Yenimahalle 2091 ada 14 parselde intifa hakkı
Projenin sektörü	Kamu
Projenin yeri	Yenimahalle İlçesi, Orman Çiftliği Mahallesi
Başlama tarihi	-
Proje bedeli	-
İhale bedeli	-
Önceki yıllar harcaması	-
Program yılı ödeneği	-
Fiziki gerçekleşme oranı	% 70
Nakdi gerçekleşme oranı	-
Projenin amacı	-
Projeden elde edilen çıktılar	İntifa hakkı.
Projenin içeriği ile ilgili özet bilgi	AOÇ kapsamında bulunan mülkiyeti Atatürk Orman Çiftliğine ait Yenimahalle İlçesi 2091 ada 14 nolu parselde intifa hakkı kurulmasına ilişkin hazırlanan işlem dosyası Yenimahalle Kadastro biriminde kontrol aşamasındadır.

Devam eden proje	
Proje adı	Hacettepe kavşağı kapsamında düzenleme
Projenin sektörü	Kamu
Projenin yeri	Çankaya İlçesi, Lodumlu Mahallesi
Başlama tarihi	-
Proje bedeli	-
İhale bedeli	-
Önceki yıllar harcaması	-
Program yılı ödeneği	-
Fiziki gerçekleşme oranı	% 60
Nakdi gerçekleşme oranı	-
Projenin amacı	-
Projeden elde edilen çıktılar	İmarlı ada/parseller.
Projenin içeriği ile ilgili özet bilgi	Çankaya İlçesi Hacettepe kavşak çalışması kapsamında 29358 ada 1 parsel (AOÇ), 28330 ada 30 parsel, ve 29173 ada 8 parselde yapılan düzenleme işlemi muvafakat alınması için Emlak Ve İstimlak Dairesi Başkanlığı ve Fen İşleri Dairesi Başkanlığında gönderildi.

Devam eden proje	
Proje adı	Kuzey Ankara Altındağ etabı 81552/19 nolu parselasyon planı
Projenin sektörü	Kentsel dönüşüm
Projenin yeri	Altındağ İlçesi, Solfasol Mahallesi
Başlama tarihi	-
Proje bedeli	-
İhale bedeli	-
Önceki yıllar harcaması	-
Program yılı ödeneği	-
Fiziki gerçekleşme oranı	% 70
Nakdi gerçekleşme oranı	-
Projenin amacı	Kuzey Ankara Kentsel Dönüşüm Ve Gelişim Projesi çalışmaları kapsamında kesinleşen imar planlarına istinaden 3194 sayılı imar kanunu'nun 18. maddesi uygulamasını hazırlamak ve tapuda tescil işlemlerini gerçekleştirerek sağlıklı ve düzenli yapılaşamaya hazır hale getirmek.
Projeden elde edilen çıktılar	İmarlı ada/parseller.
Projenin içeriği ile ilgili özet bilgi	ABB encümeninin 10.10.2019 tarih ve 1533 sayılı karar ile kuzey Ankara girişi KDP Altındağ etabı kapsamında yapılan 81552/19 nolu parselasyon planı 21.10.2019 tarihinde bir aylık askıya çıkarıldıktan sonra kontrol için Altındağ Kadastro birimine gönderilmiştir.

Devam eden proje	
Proje adı	Kuzey Ankara Karacaören etabı 81551/14 nolu parselasyon planı
Projenin sektörü	Kentsel dönüşüm
Projenin yeri	Altındağ İlçesi, Karacaviran Mahallesi
Başlama tarihi	-
Proje bedeli	-
İhale bedeli	-
Önceki yıllar harcaması	-
Program yılı ödeneği	-
Fiziki gerçekleşme oranı	% 70
Nakdi gerçekleşme oranı	-
Projenin amacı	Kuzey Ankara Kentsel Dönüşüm Ve Gelişim projesi çalışmaları kapsamında kesinleşen imar planlarına istinaden 3194 sayılı imar kanunu'nun 18. maddesi uygulamasını hazırlamak ve tapuda tescil işlemlerini gerçekleştirerek sağlıklı ve düzenli yapılaşamaya hazır hale getirmek.
Projeden elde edilen çıktılar	İmarlı ada/parseller.
Projenin içeriği ile ilgili özet bilgi	ABB encümeninin 10.10.2019 tarih ve 1533 sayılı karar ile kuzey Ankara girişi KDP Altındağ etabı kapsamında yapılan 81552/19 nolu parselasyon planı 21.10.2019 tarihinde bir aylık askıya çıkarıldıktan sonra kontrol için Altındağ Kadastro Birimi'ne gönderilmiştir.

Devam eden proje	
Proje adı	Gölbaşı İncek Batı etabı 87245
Projenin sektörü	İmar uygulaması
Projenin yeri	Gölbaşı İncek
Başlama tarihi	-
Proje bedeli	-
İhale bedeli	-
Önceki yıllar harcaması	-
Program yılı ödeneği	-
Fiziki gerçekleşme oranı	% 70
Nakdi gerçekleşme oranı	-
Projenin amacı	Kesinleşen imar planlarına istinaden 3194 sayılı İmar Kanunu'nun 18. maddesi uygulamasını hazırlamak ve tapuda tescil işlemlerini gerçekleştirerek yapılaşamaya hazır hale getirmek.
Projeden elde edilen çıktılar	İmarlı ada/parseller.
Projenin içeriği ile ilgili özet bilgi	ABB encümeninin 29.08.2019 tarih ve 1284 sayılı karar ile 21.11.2019 tarih ve 1762 sayılı kararı ile onaylanmış olup kontrol için Gölbaşı Kadastro Birimine gönderişmiştir

Devam eden proje	
Proje adı	Bisiklet yollarına altlık teşkil eden halihazır harita yapımı
Projenin sektörü	İmar uygulaması
Projenin yeri	-
Başlama tarihi	-
Proje bedeli	-
İhale bedeli	-
Önceki yıllar harcaması	-
Program yılı ödeneği	-
Fiziki gerçekleşme oranı	% 90
Nakdi gerçekleşme oranı	-
Projenin amacı	Kesinleşen imar planlarına istinaden 3194 sayılı İmar Kanunu'nun 18. maddesi uygulamasını hazırlamak ve tapuda tescil işlemlerini gerçekleştirerek yapılaşamaya hazır hale getirmek.
Projeden elde edilen çıktılar	İmarlı ada/parseller.
Projenin içeriği ile ilgili özet bilgi	Proje tamamlandı kontrol aşamasında.

Devam eden proje	
Proje adı	Çankaya mühye 81171/1 itfaiye alanı
Projenin sektörü	İmar uygulaması
Projenin yeri	Çankaya Mühye
Başlama tarihi	-
Proje bedeli	-
İhale bedeli	-
Önceki yıllar harcaması	-
Program yılı ödeneği	-
Fiziki gerçekleşme oranı	% 20
Nakdi gerçekleşme oranı	-
Projenin amacı	Kesinleşen imar planlarına istinaden 3194 sayılı imar kanunu'nun 18. maddesi uygulamasını hazırlamak ve tapuda tescil işlemlerini gerçekleştirerek yapılaşamaya hazır hale getirmek.
Projeden elde edilen çıktılar	İmarlı ada/parseller.
Projenin içeriği ile ilgili özet bilgi	İlçe belediyesine encümen kararı alınması için gönderildi.

Devam eden proje	
Proje adı	Keçiören Yakacık 4137/8 yola terk
Projenin sektörü	İmar uygulaması
Projenin yeri	Keçiören Yakacık
Başlama tarihi	-
Proje bedeli	-
İhale bedeli	-
Önceki yıllar harcaması	-
Program yılı ödeneği	-
Fiziki gerçekleşme oranı	% 70
Nakdi gerçekleşme oranı	-
Projenin amacı	Kesinleşen imar planlarına istinaden 3194 sayılı imar kanunu'nun 18. maddesi uygulamasını hazırlamak ve tapuda tescil işlemlerini gerçekleştirerek yapılaşamaya hazır hale getirmek.
Projeden elde edilen çıktılar	İmarlı ada/parseller.
Projenin içeriği ile ilgili özet bilgi	Kadastroya kontrol için gönderildi.

Devam eden proje	
Proje adı	Or-An, Dikmen, Çaldağ mevkii, Mevlana Bulvarı yol bağlantısına ilişkin 81277 nolu parselasyon planı
Projenin sektörü	İmar uygulaması
Projenin yeri	Çankaya İlçesi, Dikmen, Or-An Mahalleleri
Başlama tarihi	-
Proje bedeli	-
İhale bedeli	-
Önceki yıllar harcaması	-
Program yılı ödeneği	-
Fiziki gerçekleşme oranı	% 70
Nakdi gerçekleşme oranı	-
Projenin amacı	Kesinleşen imar planlarına istinaden 3194 sayılı imar kanunu'nun 18. maddesi uygulamasını hazırlamak ve tapuda tescil işlemlerini gerçekleştirerek bağlantı yolunun fiziken açılması işlemlerine hazır hale getirmek.
Projeden elde edilen çıktılar	İmarlı ada/parseller, alternatif bağlantı yolu
Projenin içeriği ile ilgili özet bilgi	Parselasyon planı müdürlüğümüzce hazırlanarak tamamlanmış ve Ankara Büyükşehir Belediye Encümenince onaylanmıştır. Askı-ilan aşaması tamamlanmış olan parselasyon planı kontrol ve tescil işlemleri için Çankaya Kadastro Birimi'ne iletilmek üzere Çankaya Belediyesi'ne gönderilmiştir.

Devam eden proje	
Proje adı	Yenimahalle Ergazi 15133-15127 adalar ve çevresi 72700/ek-31
Projenin sektörü	İmar uygulaması
Projenin yeri	Ergazi Mahallesi
Başlama tarihi	-
Proje bedeli	-
İhale bedeli	-
Önceki yıllar harcaması	-
Program yılı ödeneği	-
Fiziki gerçekleşme oranı	% 100
Nakdi gerçekleşme oranı	-
Projenin amacı	Kesinleşen imar planlarına istinaden 3194 sayılı imar kanunu'nun 18. maddesi uygulamasını hazırlamak ve tapuda tescil işlemlerini gerçekleştirerek yapılaşamaya hazır hale getirmek.
Projeden elde edilen çıktılar	İmarlı ada/parseller.
Projenin içeriği ile ilgili özet bilgi	İlçeye encümen kararı alınması için gönderilecek.

Devam eden projeler /Coğrafi Bilgi Sistemleri Şube Müdürlüğü	
Proje adı	Coğrafi nitelikli verilerin yönetilmesi ve görüntülenmesi için veri tabanı tasarımı ile web tabanlı uygulamaların geliştirilmesi ve mevcut imar bilgi sistemine entegrasyonu
Projenin sektörü	Coğrafi bilgi sistemleri
Projenin yeri	Ankara
Başlama tarihi	2019 yılı
Proje bedeli	-
İhale bedeli	-
Projenin amacı	Kamu kaynaklarının etkin ve verimli kullanılması, başkanlığımızın yazılım ve donanım maliyetlerinin azaltılması, kurulumda yaşanan sorunların azaltılması vb. nedenlerde müdürlüğümüzce yapılan çalışmaların web tabanlı uygulamalar üzerinden sunulması amaçlanmaktadır.
Projeden elde edilen çıktılar	Yaşanan teknolojik gelişmelere bakıldığında bu tip çalışmaların sonuçlarının daha ekonomik ve hızlı olduğu gözlenmektedir.
Projenin içeriği ile ilgili özet bilgi	-

İNSAN KAYNAKLARI DAİRESİ BAŞKANLIĞI

Hizmetiçi Eğitim Faaliyetleri

AB Hibe Projeler Eğitimi 25.10.2019

Resmi Yazışma Kuralları Eğitimi 23.10.2019

Toplumsal Cinsiyet Eğitimi 21.10.2019

Tüketicilerin Korunması Hakkı Kanunu Eğitimi 24.10.2019

Mahalli İdareler Personelinin Görevde Yükselme ve Unvan Değişikliği Sınavı Anadolu Üniversitesi Açık Öğretim Fakültesi tarafından 06.10.2019 tarihinde gerçekleştirilmiş olup;

Yazılı sınavda en yüksek puan alan adaydan başlamak üzere ilan edilen kadro veya pozisyon sayısının beş katı aday sözlü sınava alınmış olup, sonuçları aşağıda tablo halinde sunulmuştur.

12-13 Aralık 2019 Tarihinde Yapılan Görevde Yükselme Ve Unvan Değişikliği Sınavını Kazananların Unvan Ve Sayıları

Unvan	İlan Edilen Kadro Sayısı	Sınava Başvuran Personel Sayısı	Sınava Giren Personel Sayısı	Kazanan Personel Sayısı
Şube Müdürü	20	24	23	12
Şef	40	129	127	40
Avukat	2	2	1	0
Fizikçi	1	1	0	0
Peyzaj Mimarı	1	1	1	0
Şehir Plancısı	1	1	1	0
Sağlık Teknikeri	2	4	4	1
Sağlık Teknisyeni	1	2	2	1
Veteriner Hekim	1	1	1	1
Veteriner Sağlık Teknikeri	1	1	1	0
Mühendis	16	21	21	14
Sosyolog	5	25	25	0
Teknisyen	15	12	12	11
Tekniker	20	101	97	20
Toplam	**126**	**325**	**316**	**100**

İŞLETME VE İŞTİRAKLER DAİRESİ BAŞKANLIĞI

İşletme ve İştirakler Daire Başkanlığı, İdari İşler ve Koordinasyon Şube Müdürlüğü, İştirakler Şube Müdürlüğü ve Toptancı Hal Şube Müdürlüğü olmak üzere üç müdürlükle faaliyetlerini sürdürmektedir. 2019 yılı Müdürlüklerin faaliyet alanlarına ilişkin genel tablolar ve hizmet bilgileri aşağıdadır.Toptancı Hal Şube Müdürlüğümüze 1.131 ton meyve ve sebze giriş-çıkışı olmuştur.

• Toptancı Hal Şube Müdürlüğümüze 11.976 ton balık giriş-çıkışı olmuştur.

• Yapılan denetimlerde kaçak sebze ve meyve ticareti yapan 636 adet cezalı hal rüsumu tutanağı düzenlenerek 1.360.739,07 TL ceza kesilmiştir.

• Ayrıca 5957 sayılı Kanunun 14. Maddesine aykırı hareket edenlere 13 adet idari para cezası düzenlenerek 25.783,00 TL ceza kesilmiştir.

• Toptancı haldeki 194 sebze ve meyve işyeri kiralama, 14 adet balık satış yeri ile 1 adet balık soğuk hava deposu tahsis yeri olarak kayıt edilmiştir.

Gelirin Nevi	2018 (TL)	2019 (TL)
Hal Rüsum	8.513.993,93	12.308.828,32
Balık Rüsum	1.107.759,98	1.173.451,17
Balık Market Rüsum	633.336,48	852.894,84
Kantar (Kdv Dahil)	2.503.397,00	2.623.560,00
Cezalı Hal Rüsumu	865.198,65	827.600,04
İdari Para Cezası	70.585,50	12.301,75
Yakıt	315.373,00	346.400,00
TOPLAM	**14.009.644,54**	**18.145.036,12**

Aylar	Hal (Rusum) (TL)	Balık (Rusum) (TL)	Kantar Tahsilat (TL)	Cezalı Hal Rüsum Cezası (TL)	İdari Para Cezası (TL)	Market (Balık) (TL)	Toplam (TL)
Ocak	1.021.000,00	111.784,86	151.358,00	234.084,50	2.268,00	65.199,40	1.585.694,76
Şubat	778.576,00	84.960,99	137.642,00	15.750,00	0,00	104.570,32	1.121.499,31
Mart	924.471,00	48.602,82	144.346,00	3.981,75	0,00	36.934,36	1.158.335,93
Nisan	925.386,00	15.058,07	159.740,00	12.732,50	774,00	92.023,51	1.205.714,08
Mayıs	1.068.569,00	441,71	236.708,00	50.249,50	0,00	61.370,35	1.417.338,56
Haziran	700.000,00	286,42	252.346,00	36.954,25	0,00	58.613,57	1.048.200,24
Temmuz	911.089,15	1,00	318.592,00	50.395,03	0,00	73.134,43	1.353.211,61
Ağustos	900.000,00	1,00	296.990,00	69.796,50	3.835,75	28.732,00	1.299.355,25
Eylül	1.416.000,00	34.113,43	271.124,00	75.268,95	993,00	67.379,00	1.864.878,38
Ekim	1.420.000,00	244.453,61	273.820,00	76.933,50	0,00	55.794,35	2.071.001,46
Kasım	954.315,76	176.301,05	191.758,00	80.400,90	0,00	134.850,20	1.537.625,91
Aralık	1.289.421,41	457.446,21	189.136,00	121.052,66	4.431,00	74.293,35	2.135.780,63
Toplam	**12.308.828,32**	**1.173.451,17**	**2.623.560,00**	**827.600,04**	**12.301,75**	**852.894,84**	**17.798.636,12**

2019 Yılı Satılan Sebze Ve Meyve (İlk 10)	
Ürün Adı	**Miktarı(Ton)**
Domates	131.437
Karpuz	106.656
Patates	73.546
Mandalina	56.948
Salatalık	49.801
Portakal	48.195
Soğan Kuru	41.000
Biber	38.519
Elma	38.169
Kavun	37.156

Belediyemiz Ortaklıkları Ve Üyelikleri

Sıra No	Belediyemiz Şirketleri
1	Ankara Halk Ekmek A.Ş.
2	Anket A.Ş.
3	Belko Ltd. Şti.
4	Beltaş A.Ş.
5	Metropol-İmar A.Ş.
6	Portaş A.Ş.
7	Anfa Ltd. Şti.
8	Anfa Güvenlik Ltd. Şti
9	Belka A.Ş.
10	Belpa A.Ş.
11	Belplas A.Ş.
12	Bugsaş A.Ş.
13	Beltema Ltd Şti.
14	Seğmen Su A.Ş.

Sıra No	Belediyemizin İştirakleri
1	Ankara Uluslararası Fuarcılık Ve Kongre A.Ş.
2	Sağlık Kaynak Su A.Ş.
3	Raysimaş A.Ş.
4	Tobaş A.Ş.

Sıra No	Belediyemizin Üye Olduğu Birlikler
1	Çubuk Hayvancılık İhtisas Osb
2	Türkiye Jeotermal Kaynaklı Belediyeler Birliği

İTFAİYE DAİRESİ BAŞKANLIĞI

2019 Yılında, Ankara İl Genelinde 9.250 Adet Yangın Olayına Müdahale Edilmiştir. 2019 yılında Ankara il genelinde 1316 adet trafik kazası olayına müdahale edilmiştir.

S.No	Yangın Türü	Müdahale Sayısı
1	Bina Yangınları (Ev, İşyeri Vs.)	1.685
2	Atölye, İmalathane, Fabrika Vb.	336
3	Motorlu Araç Yangınları	796
4	Odun Ve Kömür Deposu Vb.	123
5	Orman Ve Fidanlık Vb.	61
6	Ot Saman Çöp Vb.	5.412
7	Diğer Yangınlar	837
Toplam		**9.250**

Diğer Hizmetlerin Dağılımı	
Faaliyetin Türü	**Müdahale Sayısı**
Baca Temizliği	1.922
Su Baskınlarına Müdahale	1.652
İntihara Teşebbüs	434
Tedbir Amaçlı Çıkış	792
Bayrak İpi Takma Ve İndirme	150
K-9 Kurtarma Ekibi	9
Göçük Olaylarına Müdahale	20
Asansörde Mahsur Kalanları Kurtarma	516
Boğulmalarda Ceset Çıkarma	9
Kilitli Kapıları Açma	155
Su Tahliyesi Ücretli	12
Toplam	**5.671**

İtfaiye Önlem Denetim Hizmetleri	Sayısı
İşyeri Denetimi	12.879
Oto Asansörü Proje Uygun Görüşü	9
Bilgilendirme	99
Proje Onayı	184
Şikâyetlerle İlgili Denetim	27
Toplam	**13.198**

Eğitim Hizmetleri	Kişi Sayısı	Kurum Sayısı
Sertifikalı Eğitimler	724	10
Seminer Ve Tatbikatlar	132.362	802
Hizmet İçi Eğitimler	717	177
İl Dışına Verilen Eğitimler	0	0
Toplam	**126.096**	**811**

KENT ESTETİĞİ DAİRESİ BAŞKANLIĞI

Cam Bariyerlerin Yıkanması

Kent genelindeki muhtelif yerlerde bulunan orta refüj, kaldırım ve kamu alanlarında bulunan cam bariyerlerin tazyikli su ve fırça yardımı ile yıkanması işlemidir.

Köprü Korkuluklarının Yıkanması

Kent genelinde muhtelif yerlerde bulunan araç üst geçitleri, orta katları ve köprü giriş çıkışlarında bulunan bariyerlerin tazyikli su ile yıkama ve oluşan kirliliklerin vakumlu yol süpürme aracı yardımı ile temizlenmesi işlemidir.

Araç Alt Geçitlerinin Yıkanması ve Temizlenmesi

Kent genelinde muhtelif yerlerde bulunan araç alt geçitleri içerisindeki kaldırımların, bordürlerin tanker ya da tazyikli su ile yıkanması ve oluşan kirliliklerin vakumlu yol süpürme aracı yardımı ile temizlenmesi işlemidir.

Ferforjelerin Yıkanması ve Temizlenmesi

Kent genelinde muhtelif yerlerde bulunan orta refüjlerde bulunan ferforjelerin tazyikli su ile yıkanması ve oluşan kirliliklerin vakumlu yol süpürme aracı yardımı ile temizlenmesi işlemidir.

Çöp Toplama Alanlarının Yıkanması

Kent genelinde muhtelif yerlerde bulunan çöp toplama alanlarındaki konteynerlerden akan veya herhangi bir şekilde akmış olan, kötü koku ve görüntü oluşturan yerlerin tazyikli su ile yıkanması, gerekiyorsa ilaçlı yıkama yapılması işlemidir.

Duba, Mantar, Beton Bariyerlerin Yıkanması ve Temizlenmesi

Kent genelinde muhtelif yerlerde bulunan yol ayırıcı, bölücü ya da sınırlandırıcı özellik taşıyan donatı elemanlarının ve çevresinin tazyikli su ile yıkama işlemidir.

Cadde- Bulvar ve Meydanların Yıkanması ve Sulanması

Kentin muhtelif yerlerinde bulunan cadde, bulvar ve meydanlarındaki kaldırımların tazyikli su veya tanker ile yıkanması, oluşan kirliliklerin vakumlu yol süpürme aracı yardımı ile temizlenmesi ya da bu alanlarda yapılan çalışmalar sonucu toz oluşmasını engellemek amacı ile ön sulama sistemlerine sahip tanker yardımı ile sulanması işlemidir.

Kimyasal Ürün ile Yazıların Silinmesi

Kent genelinde muhtelif yerlerde bulunan cadde, bulvar, yaya alt-üst geçitler, sınırlayıcı bariyer gibi yerlerde meydana gelen siyasi ve ahlaka aykırı içerikli yazıların kimyasal ürünler ile boyanarak kapatılması işlemidir.

Kumlama Yöntemi ile Yazıların Silinmesi

Yaya Alt Üst Geçitlerin Genel Temizliği ve Yıkanması

Kent genelinde muhtelif yerlerde bulunan yaya alt-üst geçitlerinin içerisinde ve etrafında oluşan olumsuzlukların el ile temizlenmesi ve tazyikli su ile yıkanması işlemidir.

Köprü Altı, Alt Üst Geçitleri ve Muhtelif Yerlerdeki Afişlerin Temizlenmesi

Kent genelinde muhtelif yerlerde bulunan gerekli izinler alınmadan gelişi güzel yapıştırılmış olan afişlerin tazyik su veya kazıma şekliyle temizlenmesi işlemidir.

Diğer Yerlerin Temizlenmesi

Kent genelinde muhtelif yerlerde bulunan cadde, bulvar ve meydanlar da oluşan kirliliklerin kepçe, kamyon ve moloz araçları yardımı ile temizlenmesi şeklinde oluşan faaliyettir.

Hilti ve Kırıcı ile Yolların Temizlenmesi

Kent genelinde muhtelif yerlerde bulunan cadde, bulvar ve meydanların da asfalt veya kaldırım üzerinde kalıplaşmış halde bulunan olumsuzluk oluşturan malzemelerin hilti yardımı ile kırılarak alandan uzaklaştırma işlemidir.

Köprü, Tünel ve Kavşakların El ile Temizlenmesi

Kent genelinde muhtelif yerlerde bulunan köprü, tünel ve kavşakların bariyer arkalarında kalan kısımlarda olumsuzlukların el ekibi yardımı ile temizlenmesi işlemidir.

Meydanların Temizlenmesi ve Yıkanması

Kent genelinde muhtelif yerlerde bulunan meydanların genel temizliğinin yapılması ve daha sonra tazyikli su ile veya tanker yardımı ile yıkanarak temizlenmesi işlemidir.

Bulvarların Temizliği (El İle)

Kent genelinde muhtelif yerlerde bulunan bulvarların el ekibi personeli yardımı ile genel temizliğinin yapılması işlemidir.

Caddelerin Temizliği (El İle)

Kent genelinde muhtelif yerlerde bulunan caddelerin el ekibi personeli yardımı ile genel temizliğinin yapılması işlemidir.

Kamu Kurum ve Kuruluşları Temizlenmesi ve Yıkanması (Okul Vb.)

Kent genelinde muhtelif yerlerde bulunan kamu kurum ve kuruluşlarından gelen taleplerin değerlendirilmesi sonucunda temizlik ve yıkama yapılması işlemidir.

Saha Denetim Kontrol Faaliyetleri

Kent genelinde muhtelif yerlerde bulunan bakım alanlarında ki olumsuzlukların tespiti, yapılan işlerin kontrolü ve uygunluğu ya da yapılacak olan işin ön keşfinin yapılması ve rapor edilmesi gibi kriterlerin uygulandığı faaliyet işlemidir.

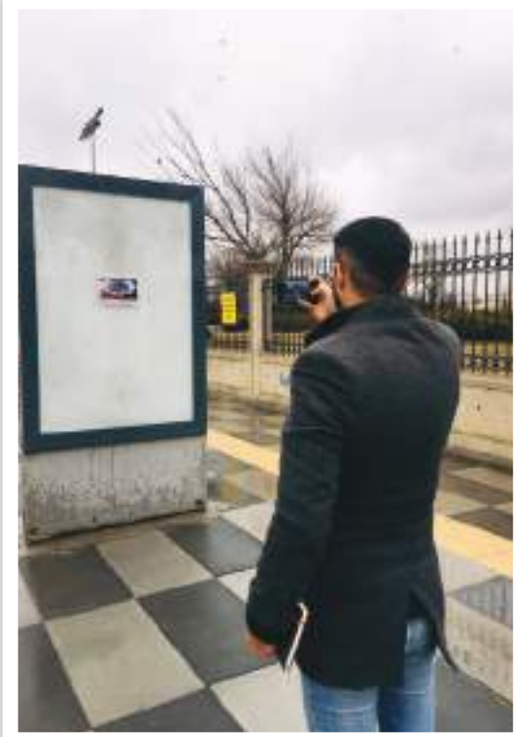

Mavi Masa Talep İstek ve Şikâyetlerinin Değerlendirilmesi

Kent genelinde muhtelif yerlerde bulunan bakım alanları ile ilgili vatandaş talepleri doğrultusunda alanda inceleme yapma, müdahale etme ve sonuçlandırma işlemlerinin tümünü kapsayan faaliyetlerdir.

Başvurular	Sistem Gelen Başvuru	Telefon Gelen Başvuru	Toplam Başvuru
Cadde, Yol Ve Bulvarların Süpürülmesi	1.699	628	2.327
Çöp Toplama	129	60	189
Siyasi Ve Benzeri Yazıların Silinmesi	131	54	185
Diğerleri Veya Olumsuzluklar	6	0	6
Sulama	657	183	840
Yaya Alt-Üst Geçitler, Köprü Ve Tünellerin Temizliği	810	331	1.141
Yıkama (Cam, Bariyer, Kaldırım, Meydan Bulvar, Beton Bariyer Ferforje)	519	143	662
Cadde Ve Bulvar Kaldırımlarının Temizliği	1.118	431	1.619
12 Aylık Toplam Mavi Masa Başvurusu	5.133	1.830	6.963
Müdahale Edilen Çözülen Şikayet Toplamı	5.123	1.830	6.953

Mini Süpürge Aracı ile Cadde-Bulvar Meydanların Temizlenmesi

Kent genelinde muhtelif yerlerde bulunan cadde, bulvar ve meydanlar da kaldırımların temizlenmesi için mini süpürge aracılığı ile yapılan faaliyetlerdir.

Vakumlu Süpürge Araçları ile Cadde- Bulvar Ve Meydanların Temizlenmesi

Kent genelinde muhtelif yerlerde bulunan cadde, bulvar ve meydanlarda asfalt zemin üzerindeki olumsuzlukların vakumlu yol süpürme aracı yardımıyla temizlenmesi faaliyetleridir.

Okul ve Kurumlara Yapılan Malzeme Yardımları

Kent genelinde muhtelif yerlerde bulunan kamu kurum ve kuruluşları tarafından resmi yazı ile iletilen taleplerin değerlendirilip sonuçlandırılması şeklinde oluşan faaliyetlerdir.

Çöp Araçları, Moloz Araçları ve Hareketli Konteyner Araçları ile Atık Toplama

Kent genelinde muhtelif yerlerde bulunan park alanlarındaki büyük çöp konteynerleri, muhtelif yerlerde temizlik yapan el ekiplerinin çıkarttığı çöp poşetleri ve muhtelif yerlerde oluşan molozların toplanması ile yapılan temizlik işlerinin tümüdür.

A.B. B Kent Estetiği Daire Başkanlığı Tarafından Camii, Okul, Köy Konakları, Vb. Yardımlarda ve Kaldırım Onarımlarında Kullanılmak Üzere Mal Alım İşi

Ankara'nın muhtelif yerlerindeki köy, cami, okul, köy konakları vb. yerlere 1312,55 ton nervürlü demir, 224 m^3 C16 beton, 46.159,5 m^3 C30 beton, 5.000 adet beton bitiş bordür, 103.504,16 m^2 kilittaşı, 10.000 adet ön beton bordür, 1873 adet betonarme bariyer, 190.084 adet lahit ve 101.808 adet lahit kapağı yardımı yapılmıştır.

Hayvanat Bahçesi ve Temapark Teleferik Yapım İşi

AOÇ içerisinde ulaşımı sağlamak amacıyla 7 km uzunluğunda teleferik imalatı yapılması planlanmaktadır.

Tel Örgü ve Panel Çit Yapım İşi

Ankara'nın muhtelif yerlerindeki köy ve mahallelere 82.031 mt tel örgü ve panel çit imalatı yapılmıştır.

Beton Parke ve Beton Bordür Alımı

Ankara'nın muhtelif yerlerindeki köy ve mahallelere 80.000 m^2 kilit taşı ile 11.335 mt beton bordür yardımı yapılmıştır.

Mevcut Korkulukların Yenilenmesi (Paslanmaz Korkuluk Yapılması) İşi

Ankara'nın muhtelif yerlerindeki yollara 2500 mt paslanmaz korkuluk imalatı yapılmıştır.

İnşaat Malzemeleri Alım İşi

Ankara'nın muhtelif yerlerindeki cami, okul, köy konağı vb. yerlere 32.730 torba çimento yardımı yapılmıştır.

Çimento Ve Dere Kumu Alımı İşi

Ankara'nın muhtelif yerlerindeki cami, okul, köy konağı vb. yerlere 17.235 torba çimento ile 3265,32 m^3 dere kumu yardımı yapılmıştır.

Merdiven Yapım İşi

Ankara'nın muhtelif yerlerindeki mahallelerine 31 adet merdiven imalatı yapılmıştır.

Hissedilebilir Yüzey Yapım İşi

Ankara'nın muhtelif yerlerindeki yollara 1267 m hissedilebilir yüzey imalatı yapıldı.

Çöp Toplama Merkezi Yapım İşi

Ankara'nın kalecik ilçesine 1 adet çöp toplama merkezi yapılmıştır.

Plevne Camii (Abdüsselam Camii) Kubbe Kaplama Yapım İşi

Ankara'nın Sincan İlçesinde 1 adet cami kubbesinin kaplama imalatı yapılmıştır.

Cebeci Asri Mezarlığı Taş Duvar Yenileme İşi

Ankara'nın Cebeci Asri Mezarlığına 150 mt taş duvar imalatı yapılmıştır.

Minare Yapım İşi

Ankara'nın Haymana İlçesinde 1 adet minare imalatı yapılmıştır.

Sanatsal Boyama Hizmet Alım İşi

Ankara'nın Elmadağ İlçesindeki köprü altına sanatsal boyama imalatı yapılmıştır.

Halı Alım İşi

Ankara'nın Altındağ İlçesinde bulunan Zöhre Ana Cemevi 'ne 450 m^2 halı imalatı yapılmıştır.

Dış Cephe Kaplaması Alım İşi

Ankara'nın Etimesgut İlçesinde bulunan Hava Kuvvetleri Müzesinin dış cephe kaplaması yapılmıştır.

Akyurt Köprüsü Artistik Seramik Pano Mal Alım İşi

Ankara'nın Akyurt İlçesindeki köprüye seramik pano imalatı yapıldı.

Boya Faaliyetleri

Ankara genelinde 1951 iş emri ile yaya üst geçitlerin bakım onarım ve boya işleri yapılmıştır.

Duvar Sıva Faaliyetleri

Ankara geneli 1923 İş Emri ile araç alt geçitlerin, köprülerin cephe taş kaplama yapılmıştır.

Şehrin muhtelif yerlerindeki bulvarların, orta refüjlerin ve duvarların bakım onarım yenileme ve taş kaplama yapılmıştır

Kaynak Faaliyetleri

Ankara geneli 2.111 İş emri ile bulvar ve caddelerin araç alt ve üst geçitlerinde bulunan paslanmaz korkulukların, dikmelerin tamir ve onarımlarının yapılmıştır.

Marangoz Faaliyetleri

ve kültürel tesislere, sağlık ve spor tesislerine, okullara, derneklere, camilere ve sivil toplum kuruluşlarına 1.549 İş Emri ile marangoz atölyesi marifeti ile dolap, mutfak tezgâhı, masa sandalye ve doğrama işleri yapılmıştır.

Sıhhi Tesisat Faaliyetleri

Kırsal Hizmetler Dairesi Başkanlığının 1.500 iş emri ile sıhhi tesisat bakım onarım çalışmaları yapılmıştır.

Kalorifer Faaliyetleri

Şefkat evi, tler ve barınma evlerinin 889 iş emri ile kombi, kazan dairesi, brülör bakım onarım çalışmaları yapılmıştır.

Alt Yapı Faaliyetleri

Ankara geneli araç alt geçitlere 19 iş emri ile kırım, kesim, baca temizliği ve ızgara yapım çalışması yapılmıştır.

Elektrik Faaliyetleri

Ankara geneli yaya üst geçitlerinde ve 1.539 iş emri ile elektrik tesisatı yenileme, armatür montajı, aydınlatma panosu yenileme, 3 metrelik dekoratif aydınlatma direk montajı, ampul değişimi ve genel bakım onarım işleri yapılmıştır.

Asansör ve Yürüyen Merdiven Bakım Onarım Faaliyetleri

a) Ankara'nın mücavir alan sınırları içerisinde bulunan 3.250 iş emri ile yaya üst geçit asansörlerin bakım ve onarım faaliyetleri yapılmıştır.

b) Ankara'nın mücavir alan sınırları içerisinde bulunan 1.856 iş emri ile hizmet binaları asansör bakım onarım faaliyetleri yapılmıştır.

c) Ankara'nın mücavir alan sınırları içerisinde bulunan 1.120 iş emri ile yaya alt-üst geçit ve ek hizmet binalarındaki yürüyen merdivenlerin bakım ve onarım faaliyetleri yapılmıştır.

Alt Geçit Drenaj Pompa Bakım Onarım Faaliyetleri

Kızılay Akay caddesi alt geçidi pompa odasının temizlik işleri yapılmıştır

Chiller Klima Sistemi Bakım Onarım Faaliyetleri

Ankara'nın mücavir alan sınırları içerisinde bulunan 1.040 iş emri ile chiller klima sistemi bakım ve onarım işleri yapılmıştır.

Alt Geçit Tünel Kavşak Bakım Onarım Faaliyetleri

Ankara'nın mücavir alan sınırları içerisinde bulunan 1.350 iş emri ile alt geçit tünel kavşak bakım onarım işleri yapılmıştır.

Festival Alanları, Organizasyon Çadır Kurma Faaliyetleri

Ankara genelinde festival alanları, organizasyon için çadır kurma faaliyetleri yapılmıştır.

Rögar, Izgara, Baca Temizlik ve Bakım Onarım Faaliyetleri

Ankara'nın mücavir alan sınırları içerisinde

a) Rögar 154 İş Emri

b) Izgara 1.721 İş Emri

c) Baca 14 İş Emri ile bakım onarım faaliyetleri yapılmıştır

Moloz Hafriyat Toplama Faaliyetleri

Ankara'nın mücavir alan sınırları içerisinde 215 iş emri ile moloz hafriyat toplama faaliyetleri yapılmıştır.

Evi Yanan Vatandaşlara Yapılan Yardımlar

Ankara'nın mücavir alan sınırları içerisinde 128 evi yanan vatandaşlara yardımlar yapılmıştır.

Engelli Yaya Rampa Yapılması

Ankara'nın mücavir alan sınırları içerisinde 15 adet engelli yaya rampa yapılmıştır.

Asansör Yapılması

Kızılay GMK bulvarı Demirtepe üst geçidinde asansör yapılmıştır.

Panoramik Asansör Yapılması

Ankara'nın mücavir alan sınırları içerisinde vatandaşlarımız tarafından yoğun olarak kullanılan 11 adet üst geçitte asansörlerin yenilenmesi ve mevcutta asansör bulunmayan üste geçitlere asansör yapılması.

Yürüyen Merdiven Yapımı

Ankara'nın mücavir alan sınırları içerisinde vatandaşlarımız tarafından yoğun olarak kullandığı alt üst geçitlerde, açık alanlarda bulunan ekonomik ömrümü tamamlamış 15 adet yürüyen merdivenlerin yenilenmesi ve bakım onarım işleri yapılmıştır.

Güvercinlik İdari Bina Yapımı

Kent Bakım Onarım Şube Müdürlüğü ve Kent Temizlik İşleri Şube Müdürlüğü idari hizmet binası yapılmıştır.

Okullara Güvenlik Kulübesi Yapımı

Ankara'nın mücavir alan sınırları içerisinde bulunan 5 Adet okula güvenli kulübesi yapılmıştır.

Araplar Tesis Boyama ve Asansör Yapımı

Araplar Tesisindeki A, B, C bloklarının Asansör yapımı, Alçı, Sıva ve Boyama işleri yapılmıştır

Bakım Onarım Yapılan Okul Sayısı

Ankara'nın mücavir alan sınırları içerisinde bulunan 603 Okula bakım onarım çalışmaları yapılmıştır.

Bakım onarım Yapılan Cami ve Dernek Sayısı

Ankara'nın mücavir alan sınırları içerisinde bulunan 586 adet Camiye bakım onarım çalışmaları yapılmıştır.

Mobil Atık Getirme Merkezi

7 tür atığın (kâğıt, cam, plastik, metal, elektronik atık, pil ve bitkisel atık yağ) kaynağında ayrı toplanmasını amaçlayan 2 adet Mobil Atık Getirme Merkezi, Sıfır Atık Projesinin hayata geçirilmesi için vatandaşın yoğun olduğu Ulus Anafartalar Caddesi ve Altınpark'a yerleştirilecektir

Elektronik Atık Yarışması

TUBİSAD (Bilişim Sanayicileri ve İş adamları Derneği İktisadi İşletmesi) ile ABB Genel Sekreterlik Makamı arasında imzalanan iş birliği sözleşmesi imzalanmıştır. ABB personelinin E-atık (elektrikli ve elektronik eşya) toplanması yarışması yapılmıştır. Böylelikle personellerde E-Atıklara karşı farkındalık oluşturulması amaçlanmıştır. İçerinde bulunan değerli metallerin yanı sıra plastik metal gibi aksamları geri kazandırılıp ağır metaller ve zararlı gazların bertaraf edilmesi ve AEEE toplumsal farkındalığın artırılması hedeflenmektedir. Proje kapsamında yapılan yarışma sonucunda en fazla miktarda E-Atık getiren ilk üç yarışmacıya çeşitli elektronik eşya ödülleri hediye edilmiştir ve 1 ton elektronik atık geri dönüşüme kazandırılmıştır.

İlk Okullarda Sıfır Atık Eğitimi

İlkokul çağındaki çocuklarımızda çevre bilinci oluşturmak, milli üretim bilinçli tüketim alışkanlıkları kazandırmak. Toprak-hava-su gibi doğal kaynakların kullanımında duyarlılığı arttırmak ve böylelikle erken yaşlarda kazanılmış olan bu alışkanlıkların gelecek yaşantılarına da devamlılığını sağlayarak gerek duygusal gerekse milli ve manevi değerlerini benimsemiş bir gelecek yetiştirmek amacıyla Altındağ, Akyurt, Ayaş, Çankaya, Kazan, Polatlı ilçelerinde, ilkokul 3. ve 4. sınıfta eğitim gören 500 öğrenciye eğitim verilmiştir

Bitkisel Atık Yağ Denetimi

Bitkisel Atık Yağların Kontrolü Yönetmeliği kapsamında 11 ilçe yetki almış olup, işletmeleri denetleme yetkisi almıştır. 2019 yılında 165 İşletmeye Bitkisel Atık Yağ denetimine gidilmiştir. 85 İşletme Bitkisel atık yağ çıkaran işletme olup, 80 işletme ise atık yağ çıkartmadığı tespit edilmiştir.

Denetimler vasıtasıyla;

• Tekrar tekrar kızartmalarda kullanılan ve toksik madde oranı yükselen yağların besin zincirinden çekilmesi sağlanarak insanların bundan zarar görmesinin önlene geçilmiştir,

• Artık gıda zincirinde kullanılamayacak durumda olan bu yağların kanalizasyona dökülmesini engellenerek ilgili merkezlere gönderilmesi sağlanmıştır. Geri dönüşüme katılan atık yağlar biyodizel gibi yenilenebilir, temiz enerji kaynaklarına dönüştürülerek alternatif yakıt üretmesi sağlanabilmiştir. Böylelikle ekonomik bir değer sağlanmış olup ek maliyetlerin önüne geçilebilmiştir.

BİTKİSEL ATIK YAĞ DENETLEME	
Sıra No	**Yetkisi Olan İlçeler**
1	Ayaş
2	Akyurt
3	Elmadağ
4	Nallıhan
5	Şereflikoçhisar
6	Çankaya
7	Sincan
8	Yenimahalle
9	Mamak

BİTKİSEL ATIK YAĞ DENETLEME	
Sıra No	**Yetkisi Olmayan İlçeler**
1	Altındağ
2	Beypazarı
3	Çamlıdere
4	Çubuk
5	Etimesgut
6	Gölbaşı
7	Güdül
8	Haymana
9	Polatlı
10	Pursaklar
11	Kahramankazan
12	Kalecik
13	Keçiören
14	Kızılcahamam
15	Bala
16	Evren

Dünya Temizlik Günü Etkinliği

2019 yılında SİYAMDER (Sivil Yaşam Derneği) JCI, Decathlon, Mustela gibi gönüllü dernek ve kurumlarla Seğmenler Parkı'nda çöp toplama etkinliği, konserler, yarışmalar düzenlenmiş olup promosyon ürünlerin dağıtımı yapılmıştır.

Sıfır Atık Mavi Projesi

Çevre ve Şehircilik Bakanlığınca haziran ayı itibariyle kıyı şeritlerimizdeki deniz, göl ve nehirlerimizin temizliğini amaçlayan bir seferberlik doğrultusunda Mogan Parkında Şube Müdürlüğümüz personelleri ve İtfaiye Dairesi Başkanlığı dalgıçlar ekipleriyle kıyı ve dip temizliği yapıldı.

Evsel Katı Atıkların Transfer İstasyonlarından Mamak ve Sincan katı Atık Düzenli Depolama ve Bertaraf Tesislerine Taşınması

Ankara İli sınırları içerisindeki kırsal ilçelerimizde kurulan Katı Atık Transfer İstasyonlarına İlçe Belediyeler tarafından getirilen evsel katı atıklar istasyonlarda hazır bulunan semitreylere transfer edilerek ITC'nin Mamak ve Sincan Entegre Katı Atık ve Bertaraf Tesislerinde götürülür. Vahşi depolama alanları yerine bu tesislere getirilen evsel atıklar geri dönüşüm katılmakta ve enerji üretilmektedir.

Uygulama Alanları: Akyurt, Ayaş, Bala, Beypazarı, Çubuk, Çamlıdere, Haymana, Elmadağ, Kazan, Kızılcahamam, Nallıhan, Polatlı

Ankara Büyükşehir Belediyesi Hizmet Binası ve Dış Birimlerimizde Sıfır Atık Projesi (Ekipman-Yerleştirme-Eğitim)

İsrafın önlenmesi, doğal kaynakların korunması ve atığın kaynağında ayrıştırılması amaçlanmıştır. Bu kapsamda etkin toplama sisteminin kurulması için ABB Hizmet Binası ve Dış Birimlerimize geri dönüşüm üniteleri alınmıştır. Projenin uygulanacağı dış birime Müdürlüğümüzce gidilip fizibilite yapılarak, mevcut durumuna göre ünite sayısı, dış konteyner sayısı, personel sayısı ve ünitelerin yerleştirileceği lokasyonlar belirlenmiştir. Bu kapsamda ünite sayısına göre poşetler de birimimizce temin edilir. Sistem kurulduktan sonra birim hangi ilçedeyse o ilçenin atık toplama sistemine dahil edilir ve toplanan geri kazanılabilir atıkları ilgili ilçe belediye ile protokol/sözleşme yapmış ve Çevre ve Şehircilik Bakanlığından izin/lisans almış firma tarafından alını geri görüşme verilir.

Ankara Büyükşehir Belediyesi Hizmet Binamızda 2019 yılı için geri kazanabilir atık miktarları:

Atık Türü	Miktar (kg)
Kağıt	19.040
Plastik	8.790
Cam	9.565
Metal	4.445
Toplam	**41.840**

Ayrıca; Kartuş-Toner Atıkları: 2.351 kg Elektrik Elektronik Atık: 1.100 kg Flüoresan: 90 kg atığı da geri dönüşüm tesislerine gönderilmiştir.

KIRSAL HİZMETLER VE JEOTERMAL DAİRESİ BAŞKANLIĞI

Balıklandırma Programı

09.07.2019 tarihinde Ankara'nın çeşitli göl ve göletlerine 16.000 adet Sazan yavrusu bırakılmıştır. Ankara Büyükşehir Belediyesi olarak, Tarım Orman Bakanlığı Balıkçılık ve Su Ürünleri Genel Müdürlüğü ile koordineli yürüttüğümüz "Göl ve Göletlerin Balıklandırılması" çalışmalarımız tamamlanmıştır. Ankara genelinde Sazan yavruları göl ve göletlere bırakılarak, göl ve göletlerin verimliliklerinin arttırılması amacına ulaşılmıştır.

Geleneksel Turna Balığı Yakalama Yarışmaları Şenliği

3-4 Ağustos 2019 tarihinde "11. Geleneksel Turna Balığı Yakalama Yarışmaları Şenliği" yapılmıştır. Bu etkinlikte; geleneksel olarak düzenlenen'' Turna Balığı Yakalama Yarışmaları'' programını desteklemek, balık yetiştiriciliğinin ve amatör olta balıkçılığının yaygınlaştırılması ve mevcut yetiştiricilere destek verilmesi istenmektedir. Yarışmacıların katılımı ile balık avı organizasyonları, balık avı şenlikleri ve eğitimleri gibi pek çok faaliyet yapılmaktadır.

Kooperatiflerle İlgili Yapılan Çalışmalar

Büyükşehir Belediyemiz tarafından, Ankara'da kırsal kalınmayı ve istihdamı destekleyerek, kırsal bölgelerimizde yaşayan vatandaşların, çiftçilerin, üreticilerin ve kadınlarımızın;

- Yaşam standartlarının yükseltilmesi,
- Yerli üretimin arttırılması ve desteklenmesi,
- Bölge ekonomisine katkıda bulunulması,
- Üreticilerin kooperatiflerin ve birlikler halinde örgütlenmelerinin özendirilmesi,
- Birlik ve dayanışma içinde üretirken mutlu olmak,
- Üretimde sürdürülebilirliğin sağlanması hedeflenmektedir.

Çalıştay - Toplantı – Proje

05.08.2019 / Kültür ve İşler Daire Başkanlığı ile beraber Kadın Kooperatifleri Çalıştayı yapıldı, 25 kooperatif ve 14 ilgili kuruluş katıldı. Yerel Eşitlik Eylem Planı Çerçevesinde 5.8. hedef olan Kadın Kooperatiflerinin Güçlendirilmesi konusu kapsamında görüşmeler yapıldı ve sonuç raporu yayınlandı.

06.08.2019 / 18 ilçemizde bulunan Ziraat Odaları başkanları ile tanışma ve istişare toplantısı yapıldı.

17.09.2019 / 22 kooperatif başkan ve yardımcıları, Tarım Bakanlığı ve İl Müdürlüğünün de katılımı ile bir toplantı gerçekleştirildi. Toplantıda kooperatiflerin genel durumları, sorunları ve istekleri görüşüldü.

21.11.2019 / Börek Projesi kapsamında; Ostim Teknik Üniversitesi ile 33 kooperatifin buluşması sağlanarak, kooperatiflere proje kapsamında, kurulum ve mevzuat konularında destek olunması ve ürünlerinin dönüştürülerek katma değer kazanması için yapılması planlanan projeden bahsedildi. Söz konusu projeye başvuru yapılması için bu kooperatifler yönlendirilmiştir.

Fuar Desteği

Fuarlarda belediyemiz için ayrılan alanların kooperatiflere sunulması ile satış yapabilecekleri platformlar sağlandı.

6 - 29 Eylül 2019 / 2. Uluslararası Dondurma ve Tatlı Festivali kapsamında 14 kooperatife yer verildi.

21 - 24 Kasım 2019 / Kahvaltı Günleri kapsamında 8 kooperatife yer verildi.

12 – 15 Aralık 2019 / Bal Günleri kapsamında 8 kooperatife yer verildi.

Yem Bitkisi Tohum Desteği

Dairesi Başkanlığı olarak; kırsal ilçelerimizde, çiftçilerimizi desteklemek, gelir seviyesini artırmak ve hayvan üreticilerinin kaba yem ihtiyaçlarının karşılanması amacıyla 365,950 kg Silajlık Mısır (4.325 torba) olmak üzere dağıtılmıştır.

Macar Fiğ Tohumluğu Desteği

Kırsal ilçelerimizde; çiftçi ailelerini desteklemek, gelir seviyesini artırarak aile ve ülke ekonomisine katkıda bulunmak, tarım alanlarından maksimum düzeyde fayda sağlanabilmesi ve hayvan üreticilerinin kaba yem ihtiyaçlarının karşılanması amacıyla 200,000 kg (8000 torba) olmak üzere dağıtılmıştır.

Doğal Kaynaklar Faaliyet ve Proje Bilgileri

Ankara İli Beypazarı İlçesi Bağözü Arama Ruhsatımıza işletme ruhsatı verilebilmesi için Ankara Valiliği Yatırım İzleme ve Koordinasyon Başkanlığına harç ve teminat ödemesi yapılmıştır.

Ankara Valiliği Yatırım İzleme ve Koordinasyon Başkanlığına Ankara İli çevre ilçelerinde 22 adet jeotermal arama ruhsat başvurusu yapılmıştır. Bu başvurulardan 4 adet jeotermal sahadaki başvuru kabul edilmiş olup, 18 adet jeotermal saha başvurusu değerlendirilme aşamasındadır.

Başkent Kalkınma Projesi

Her türlü bitkisel ve hayvansal üretimin yapılacağı bu proje kapsamında '' Tarım Akademisi ve Çiftçi Eğitim Merkezi ''kurulması planlanmaktadır. Gölbaşı Karaoğlan Mahallesinde 2700 dekarda başlanmış olup, öncelikle lavanta dikimi ve meyve (kiraz, vişne vb.) ağaçları dikimine ile başlanmış olup, diğer türlerin dikimine 2020 yılında devam edilecektir. Her türlü bitkisel ve hayvansal üretimin yapılacağı bu proje kapsamında '' Tarım Akademisi ve Çiftçi Eğitim Merkezi ''kurulacaktır.

Kırsal İlçelerde Bulunan Mahalle Muhtar Ziyaretleri

Ankara'nın kır-kent gelişmişlik farklarını planlı bir şekilde ve profesyonel bir yaklaşımla en aza indirmek, mahallelerin ihtiyaç analizini çıkarmak için 2019 Kasım ayından itibaren mahalle(köy) ve muhtar ziyaretleri yapılmıştır. Mahalle ziyaretlerinde düzenlenen formlar analiz çalışmalarında kullanılmaktadır.

Güdül Tahtacıörencik Mahallesi Ziyareti

Kızılcahamam Çukuröreni Mahallesi Ziyareti

Çubuk Dumlupınar Mahallesi Ziyareti

KÜLTÜR VE SOSYAL İŞLER DAİRESİ BAŞKANLIĞI

Daire Başkanlığımıza bağlı Kadın ve Aile Şube Müdürlüğü bünyesinde yer alan Hanım Lokalleri, Sığınmaevi ve Kadın Danışma Merkezi ile Ankaralılara hizmet vermektedir.

İlki 2000 yılında hizmete giren Hanımlar Lokali 2019 yılı itibariyle 21 ayrı lokasyonda hizmetlerini sürdürmüştür. Ankara'da yaşayan 18 yaş üzeri tüm bayanların, kültürel, eğitsel ve sportif yönden gelişimine destek veren lokaller yıl boyu haftanın tüm günlerinde faaliyetlerini sürdürmektedir. Üyelik sistemi ile çalışan lokallerde yıllık üyelik ücreti Belediye Meclisince belirlenmektedir. Üyeler, kayıt dönemi alınan ücretin dışında lokallerde sunulan eğitsel, kültürel ve sportif hizmetlerden ücretsiz olarak yararlanmaktadır. 2019 yılında lokallerden 33.893 kadın yararlanmıştır.

Ankara Büyükşehir Belediyesi, toplumsal yaşam karşısında bir şekilde direncini yitirmiş, şiddete maruz kalan kadınlarımıza gerekli ilgiyi, şefkati ve desteği sağlamak amacıyla 2008 yılında Kadın Sığınmaevini hizmete açmış ve mağdur durumunda olan kadın ve beraberindeki çocukları kabul etmeye başlamıştır. Kadın Sığınmaevi; Aile, Çalışma ve tler Bakanlığı Şiddet Önleme ve İzleme Merkezi (ŞÖNİM) ile koordineli olarak çalışmaktadır. 2019 yılı içerisinde kadın sığınmaevinden 93 kadın beraberindeki 43 çocuk ile faydalanmıştır. Ayrıca Göç İdaresi Genel Müdürlüğü ile 2017 yılı Şubat ayında imzalanan protokol kapsamında 10 yatak kapasitesi ile İnsan Ticareti Mağduru Kadınlara hizmet vermeye başlayan Kadın Barınmaevinden 2019 yılında 17 kadın ve beraberindeki 12 çocuk hizmet almıştır. 2015 yılında kurulan Kadın Danışma Merkezi, kent genelinde sığınmaevinde kalmayan ancak

Belediyemize başvuran tüm kadınlara; , ekonomik, psikodestek vermek amacıyla kurulmuştur. Gençlik Parkında Merkez olmak üzere Çubuk, Ayaş, Kazan ve Çamlıdere ile 4 ilçede Kadın Danışma Birimleri hizmet vermektedir. Kadın Danışma Birimlerinden 2019 yılında 164 kadındanışma hizmeti almıştır.

Tüm masrafları Ankara Büyükşehir Belediyesi Kültür ve İşler Dairesi Başkanlığı tarafından karşılanan Ankara Büyükşehir Belediyesinin dar gelirli ailelerin evlenme çağına gelmiş çocuklarına ve düğün töreni yapamayan çiftlere yönelik her yıl düzenlediği ve geleneksel hale getirdiği evlilik şöleni ile 2019 yılında 217 çiftin temsili nikâh töreni gerçekleştirilmiştir.

Müdürlük bünyesinde bulunan Kent Orkestrası, 8 sözleşmeli sanatçı ve 15 Ek Dersli personel ile faaliyetlerini yürütmektedir. 2019 yılında Kent Orkestrası 46 konser

programı düzenlemiş olup bu programlara 268.000 izleyici iştirak etmiştir.

Başkent Tiyatrolarında 2019 yılı içerisinde 7 adet yetişkin 4 adet çocuk oyununu 40 kişilik oyuncu ekibiyle sahnelemiştir. 2019 yılında Başkent Tiyatrosu 69 yetişkin 53 çocuk olmak üzere toplam 122 tiyatro gösterisi gerçekleştirmiştir. Bu gösteriler ile 58.951 izleyiciye ulaşılmıştır.

Ankara Büyükşehir Belediyesi Mehter Takımı geleneksel Osmanlı Müzik Kültürünü 41 kişilik kadrosuyla günümüze taşıyor. 2019 yılı içerisinde 115 konser programına katılan Mehter Takımımız Ulusal ve Uluslararası programlarda, festivallerde, özel gün ve hafta kutlamalarında, resmi bayramlarda açılış törenlerinde konserler vermiştir. 2019 yılında Tarihi Türk Müziği Topluluğuprogramlarına 212.000 Ankaralı iştirak etmiştir.

Müdürlük bünyesinde her yıl Türk Sanat Müziği ve Türk Halk Müziğine ilgi duyan vatandaşlara yönelik kursları düzenlenmektedir. Kurslara 100'er kişi kabul edilmektedir. Kurslar ekim ayında başlayıp mayıs ayında sona etmektedir. Yıl ortasında ve yıl sonunda kursiyerlerce vatandaşlara ücretsiz koro konserleri düzenlemektedir. Kurslar ve konserler ücretsiz gerçekleştirilmektedir. 2019 yılında THM ve TSM kursiyerlerince 9 adet konser programı düzenlenmiştir. Bu konser programlarına 6.000 izleyici iştirak etmiştir.

Daire Başkanlığımıza bağlı Mutlu Kültür Merkezi Kütüphanesi ve Hüseyin Gazi ABB Kütüphanesi ile Ankaralıların bilgi gereksinimleri, güncel ve gerçekçi yayınlarla sağlanmaya çalışılmaktadır. Toplam 12.472 kayıtlı kitap ve 6.122 üye ile kütüphaneler faaliyetlerini sürdürmektedir.

BELMEK Kursları toplumda kültür, sanat ve estetik bilincini yaygınlaştırmak, Kültürel zenginliklerimizin korunup geliştirilmesine katkıda bulunmak, Kadınlarımızı yeni bilgi ve beceriler ile donatarak meslek sahibi yapmak, Aile ekonomilerini güçlendirmek, Kadınlarımıza birlikte yaşama ve planlı çalışma alışkanlığı kazandırmak, boş zamanlarını verimli bir şekilde kullanımı sağlamak amacıyla 1994 yılında "HER EV BİR ATÖLYE OLACAK" sloganı ile açılmıştır. Belediye El Becerisi ve Meslek Edindirme (BELMEK) Kursları, Milli Eğitim Bakanlığı ile işbirliğinde eğitim ve öğretim döneminde faaliyetlerini sürdürmektedir. 2019 yılında 6 merkez ve 63 kurs yerinde 31 branşta 19.317 kursiyere el becerisi ve meslek edindirme kursu verilmiştir. Belmek projesi kapsamında kursiyerlercetasarlanan ürünlerin sergilenmesi maksadı ile 2019 yılı içerisinde 1 adet genel sergi düzenlenmiştir.

BELTEK Kursları ise kent halkını bilgi ve beceri sahibi yapmak, kentsel bütünleşmeyi sağlamak, küçük ve orta ölçekli işletmelerin ihtiyaç duyduğu kent ve meslek standartlarına uygun insan gücü yetiştirmek amacıyla Gazi Üniversitesi işbirliği ile 1999 yılında kurulmuştur. BELTEK kurslarında 7 ana bölümde kursiyerlere teknik eğitim hizmeti verilmektedir. Belediyemiz ile Gazi Üniversitesi işbirliğinde yürütülen BELTEK kurslarımızda 2019 yılı içerisinde 5.908 kursiyerimiz, teknik eğitim kurslarına katılarak mezun olmuştur.

Daire Başkanlığımıza bağlı olarak 11 ayrı bölgede faaliyetlerini sürdüren Aile Yaşam Merkezlerinde ve kültürel faaliyetler, eğitim destek hizmetleri verilmekte olup İngilizce, diksiyon, halk oyunları, satranç, yüzme vb. birçok branşta kurslar düzenlenmektedir. Aile Yaşam Merkezlerinden 2019 yılı içerisinde 95.171 Ankaralı faydalanmıştır. Ankara genelinde hizmet veren Aile Yaşam Merkezleri, Gençlik Merkezleri ve Çocuk Kulüplerinde 13 hobi kursu, 14 sportif faaliyet 14 etüt kursu olmak üzere toplam 41 branşta sanat, spor ve eğitime yönelik hizmetler yürütülmektedir.

Daire Başkanlığımız Aile Yaşam Merkezleri Şube Müdürlüğüne bağlı olan 6 Gençlik Merkezi, 7 Çocuk Kulübü ile Gençlik Merkezi ve Çocuk Kulübünün bir arada olduğu 6 merkez ve 1 Kapalı Spor Salonu bünyesinde çocuklara ve gençlere yönelik hizmetler yürütülmektedir. 2019 yılı içerisinde Çocuk Kulüpleri ve Gençlik Merkezlerinden 23.298 çocuk ve genç faydalanmıştır. Çocuk ve genç üyelerimizin öğrenim hayatlarına yardımcı olmak adına Türkçe, matematik, İngilizce, fen bilgisi, bilgiler,

tarih, coğrafya, Arapça, Kuran-ı Kerim, mental aritmetik, bilgisayar, diksiyon, Din Kültürü ve Osmanlıca dersleri etüt olarak verilmekle beraber bireysel ödev ve sınav çalışmaları için her merkezimizde kütüphanemiz bulunmaktadır.

Ankara'da yaşayan çocukların, problemlerini, taleplerini özgürce ifade etmeleri, yaşadıkları kentle ilgili alınacak kararlarda söz sahibi olmaları, çözüm önerileri geliştirmeleri hedefiyle, kendi oylarıyla seçme ve seçilme deneyimini yaşayan, demokrasi kültürünü özümsemiş geleceğe güvenle bakan yeni nesiler yetiştirilmesi amaçlanmaktadır.

Daire Başkanlığımız Aile Yaşam Merkezleri Şube Müdürlüğüne bağlı olarak faaliyetlerini yürüten Çocuk Meclisi 2019 yılı içerisinde 150 çocuk üye ile faaliyetlerini yürütmüştür.

Protokol Şube Müdürlüğünce 2019 yılı içerisinde toplam Resmi Tören Sayısı 20, Protokol düzeni sağlanan program sayısı ise 20 olarak icra edilmiştir.

Gerek kentimizde yaşayan gerekse kentimizi ziyaret eden yerli ve yabancı konuklara Ankara'nın tarihi, kültürel, manevi ve turistik değerleri ile Belediyemiz faaliyetleri tanıtılması amacıyla kent gezileri düzenlenmektedir. Kent Gezilerimiz ilk olarak 25.04.2019 tarihinde başlamış olup, bugüne kadar 425 gezi programı düzenlenerek 17.000 kişiye hizmet verilmiştir.

Ankara Büyükşehir Belediyesi Belediye Meclisinin 08.02.2019 tarih ve 145 sayılı kararı ile Daire Başkanlığımıza bağlanan ve Ankara Kalesinde yer alan Turizm Danışma Bürosunda, 2019 yılı içerisinde 19.450 kişi kentimizin tarihi, kültürel, manevi ve turistik değerleri ile Belediyemiz faaliyetleri hakkında bilgilendirilmiştir.

Daire Başkanlığımıza bağlı Belediye İçi Ulaşım Hizmetleri Şube Müdürlüğünce kamu kurum ve kuruluşları, dernek, vakıf ve sivil toplum örgütlerinin talepleri doğrultusunda ve Daire Başkanlığımızın imkânları ölçüsünde ulaşım ihtiyaçları karşılanmaktadır. Bu kapsamda 2019 yılı içerisinde 65.843 otobüs seferi düzenlenmiştir.

Yenilenebilir Enerji Uygulamaları Projesi, Kültür Ankara Aplikasyonu Projesi, Robotik ve Kodlama Atölyeleri Projeleri, Geçici Koruma Altındaki Yabancıların Mesleki Eğitim ve Uyum Merkezi Projesi Projeler Şube Müdürlüğünce 2019 yılı içerisinde devam eden projelerdir.

Daire Başkanlığımıza bağlı Evlendirme Şube Müdürlüğünce 2019 yılı içerisinde 969 çiftin resmi nikâh akdi gerçekleştirilmiştir.

KÜLTÜR VE TABİAT VARLIKLARI DAİRESİ BAŞKANLIĞI

Ankara İli, Altındağ İlçesi, 22270 Ada, 2 Parsel ve 22950 Ada, 1 Parselde bulunan tescilli taşınmazlara ilişkin rölöve, restitüsyon, restorasyon ve mühendislik projeleri ile Ankara ili, Altındağ ilçesi, 22270 Ada 7 ve 9 Parselde bulunan tescilli taşınmazlara ilişkin rölöve projesi hizmet alım işi tamamlanmıştır.

22270 Ada 2 Parsel ve 22950 Ada 1 Parsel Mevcut Durum

22270 Ada 2 Parsel ve 22950 Ada 1 Parsel 3D Boyutlu Hali

Ankara İli, Altındağ İlçesi, Kale Mah. 840 Ada, 18 Parseldeki yapının yeniden yapılmasına ilişkin mimarlık, mühendislik hizmet alım işi tamamlanmıştır.

Kale Mah. 840 Ada, 18 parsel Mevcut Durum

Kale Mah. 840 Ada, 18 parsel 3D boyutlu Hali

Ankara İli Altındağ İlçesi 418 Ada 13 Parselde Tuvalet, Abdesthane ve Çevre Düzenlemesi Yapım İşi, 2863 sayılı pazarlık usulü maddesine göre ihale edilmiştir.

06/03/2019 tarihinde işe balanmış olup, 06/04/2019 tarihinde iş bitirilip teslim edilmiştir.08/08/2019tarihinde geçici kabulü yapılmıştır. Uygulaması tamamlanmıştır.

Zeynel Abidin Camii Uygulama sonrası

2019 yılında halen devam eden Faaliyetler/Projeler

Ulus Tarihi Kent Merkezi heykel ve yakın çevresi meydan düzenlemesi kentsel tasarım projesi hizmet alım işinin %40'ı gerçekleşmiştir. Proje süreci devam etmektedir.

Ulus Meydan Projesi Uydu Görüntüsü

Ulus Meydan Projesi 3D boyutlu hali

Hamidiye Cami restitüsyon, restorasyon, elektrik, makine ve statik projeleri hizmet alım işinin %95'i gerçekleşmiştir. Proje süreci devam etmektedir.

Hamidiye Camisi Fotoğrafı

Hamidiye Camii Ön ve arka görünüş 3D Boyutlu Hali

Ankara İli, Çankaya İlçesi, Güvenpark 1. Derece doğal sit alanı koruma amaçlı imar planları ve kentsel tasarım projesi hizmet alım işinin %50'si gerçekleşmiştir. Plan çalışmaları tamamlanmış, kentsel tasarım çalışmaları devam etmektedir.

Ankara İli, Çankaya İlçesi, Güvenpark 1. Derece doğal sit alanı Uydu Görüntüsü

Ankara İli, Çankaya İlçesi, Güvenpark 1. Derece doğal sit alanı Hali Hazır Paftası

Abdi İpekçi Parkı 1.Derece doğal sit alanı koruma amaçlı imar planı ve kentsel tasarım projesi hizmet alım işinin %60'ı tamamlanmıştır. Plan çalışmaları devam etmektedir.

Abdi İpekçi Parkı 1.Derece doğal sit alanı Hali Hazır Paftası

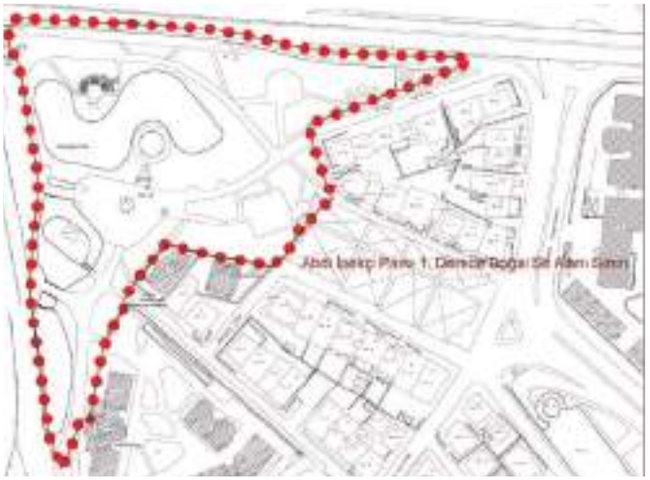

Ankara İli, Altındağ İlçesi, 1.Derece Arkeolojik Sit alanında kalan Roma Tiyatrosu restitüsyon revize projesi, restorasyon revize projesi ile 2.Derece Arkeolojik Sit alanında çeşitli ünitelere ait mimarı ve mühendislik projeleri ve çevre düzenleme projesi hizmet alım işinin %70'i tamamlanmıştır.

Roma TiyatrosuUydu Görüntüsü

Roma Tiyatrosu Mevcut Durum Fotoğraf

Ankara Kalesi, İç Kale 2. Etap Uydu Görüntüsü

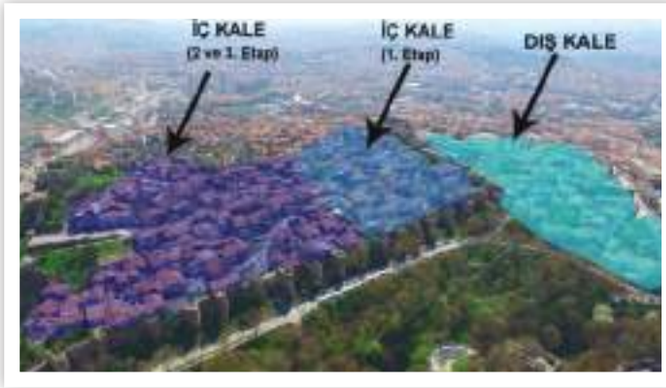

Ulus Kültür Merkezi ve kapalı dolmuş durakları yapım işinin %70 tamamlanmıştır.

Ulus Kültür Merkezi ve kapalı dolmuş durakları yapım işi Mevcut Durum

Ulus Kültür Merkezi ve kapalı dolmuş durakları yapım işi 3D Boyutlu Hali

MAKİNE İKMAL BAKIM VE ONARIM DAİRESİ BAŞKANLIĞI

2019 yılı içerisinde 76.294 adet bakım ve onarım işi yapılmıştır.

Aylar	Kaporta Döşemehane	Bakım Servisi	Motorhane Mot. Radyatör	İş Makinaları	Kaynakhane	Dizel Aktarma	Damper	Oto Elk.Tesisat	Çarkhane	Kapı Kontrol	Lastikhane	Dış Servis	Aylık Toplam
Ocak	162	807	375	203	201	310	463	1095	196	2497	357	698	7.364
Şubat	190	562	413	197	164	310	308	790	189	2087	430	583	6.223
Mart	177	548	347	171	145	315	320	627	197	1901	403	510	5.661
Nisan	127	494	316	148	118	340	400	616	196	1656	729	179	5.319
Mayıs	115	370	351	118	120	305	264	715	290	1662	374	489	5.173
Haziran	172	301	342	128	126	340	258	752	160	1692	339	501	5.111
Temmuz	106	461	525	207	181	330	316	815	223	2209	354	691	6.418
Ağustos	53	405	417	187	114	315	233	595	170	1611	287	482	4.869
Eylül	80	512	465	231	176	320	251	760	205	2215	433	642	6.290
Ekim	207	1162	470	255	220	320	370	940	165	2955	747	637	8.448
Kasım	227	907	490	195	212	325	272	890	170	2866	813	901	8.268
Aralık	215	698	457	205	175	310	250	895	150	2517	561	717	7.150
Yıllık Toplam	**1.831**	**7.227**	**4.968**	**2.245**	**1.952**	**3.840**	**3.705**	**9.490**	**2.311**	**25.868**	**5.827**	**7.030**	**76.294**

Akaryakıt Dağıtım Şube Müdürlüğü tarafından 2019 yılı içerisinde alımı yapılan akaryakıt miktarları aşağıdaki tabloda belirtilmiştir.

Akaryakıt Cinsi	Alım Miktarı (Lt)
95 Oktan Benzin	35.058 Lt
Üre Çözeltisi	549.692 Lt
Motorin	21.458.968 Lt

MEZARLIK DAİRESİ BAŞKANLIĞI

2019 Yılı Yapılan İhaleler

İhalenin Adı	İhalenin Türü	İhalenin Usülü	Yüklenici Firma Adı	Bedeli	İşin Gerçekleşme Durumu
Cenaze Ve Mezarlık Hizmetlerinin Yürütülmesi Hizmeti Alımı İşi	Hizmet	22. Madde	Bel-Pa Ankara Eğitim Sağlık Hizmetleri İnşaat Enerji Gıda Temizlik İthalat İhracat Ticaret A.Ş.	18.100.000,00 TL	Devam Ediyor
Ahşap Tabut Alımı İşi	Mal	3/E	İzmir Açık Ceza İnfaz Kurumu İş yurdu Müdürlüğü	336.000,00 TL	İş Tamamlandı
Cenaze Levazımatı Alımı İşi	Mal	K.İ.K. 19. Maddesi (Açık İhale)	Güvenler Tekstil San. Tic.Ltd.Şti.	2.837.500,00 TL	İş Tamamlandı
Katkılı Küçük Ekmek Alım İşi	Mal	22/D	Ankara Halk Ekmek Ve Un Fabrikası A.Ş.	35.587,50 TL	İş Tamamlandı
Çay, Küp Şeker Ve Tahta Çay Karıştırma Aparatı Alımı İşi	Mal	22/D	Dağhan Grup Gıda Tarım İthalat İhracat Ltd. Şti.	89.100,00 TL	İş Tamamlandı
Mutfak Malzemesi Alımı İşi	Mal	22/D	Girişim Endüstriyel Mutfak Eşyaları	32.497,70 TL	İş Tamamlandı
Hafif Çelik Konut Alım İşi	Mal	21/F	Panel İnşaat	298.000,00 TL	İş Tamamlandı
Alüminyum Pencere	Mal	22/D	Sedir İnşaat	79.850,00 TL	İş Tamamlandı
Akaryakıt Alım İşi	Mal		Fulpet	646.400,00 TL	Devam Ediyor
Toplam				**21.542.089,00 TL**	

ÖZEL PROJELER VE DÖNÜŞÜM DAİRESİ BAŞKANLIĞI

Kuzey Ankara Kentsel Dönüşüm ve Gelişim Projesi

Kuzey Ankara Girişi Kentsel Dönüşüm Projesi 1. Etap kapsamında; kat mülkiyetli bağımsız bölümler dâhil 5807 adet analiz tespiti yapılmıştır. Bugüne kadar 5807 adet tesis ile uzlaşma sağlanmış, 5807 adedinin yıkım işlemi gerçekleşmiştir. 26 adet 40m² işyeri, 2 adet 84m² iş yeri, 2 adet 200m² iş yeri, muhtelif m²' lerde 54 adet işyeri üretilmiştir. Proje dâhilinde 3.791 adet 80m² daire, 2.080 adet 100m2 daire, 2.186 adet 120m² daire olmak üzere toplamda 8.057 adet konuta karşılık uzlaşma sağlanmıştır. Ayrıca belgesiz tesisler için Karacaören mevkiinde 2.500 adet dairenin üretimi tamamlanmıştır.

Kuzey Ankara Girişi Kentsel Dönüşüm Projesi 2. Etabında; Ankara Büyükşehir Belediye Meclisinin 12.05.2017 tarih ve 1010 sayılı kararı ile onaylanan Altındağ ve Keçiören ilçe sınırları içerisinde yer alan Kuzey Ankara Girişi Kentsel Dönüşüm Projesi 2. Etaba ait 1/1000 ölçekli uygulama imar planı doğrultusunda Altındağ İlçesi içerisindeki kısımları 81558 nolu parselasyon planı ile askıya çıkarılmış ve askı süreçleri tamamlanmıştır. Kuzey Ankara Girişi Kentsel Dönüşüm Projesi 2.Etap Proje alanı Altındağ kısmı 06.11.2018 tarih 41985 yevmiye no ile tescil edilmiştir. Kuzey Ankara Girişi Kentsel Dönüşüm Projesi 2. Etap Keçiören kısmı parselasyon planı Keçiören Tapu Müdürlüğünün 25.02.2019 tarih ve 4148 yevmiye nosu ile tescillenmiştir.

Altındağ İlçesinde yeni parselasyon tapularının dağıtımına Tapu Müdürlüğünce 5 Aralık 2018 tarihi itibariyle başlanmıştır. Kuzey Ankara Girişi Kentsel Dönüşüm Projesinin 2. Etap kapsamındaki tapu tahsis belgesine sahip hak sahiplerine parselasyon planında ayrılan adalardan arsa tahsisi yapılacaktır.

Kuzey Ankara Girişi Kentsel Dönüşüm Projesinin 2. Etap içerisinde yer alan Hasköy Köprülü Kavşağı projesi kapsamında kalan tesislerin kamulaştırılması işlemlerine başlanmıştır. Bu kapsamda eski Fruko fabrikasının yol projesinde kalan kısmı ve bir vatandaşın yolda kalan tesisi için uzlaşma sağlanmıştır. Uzlaşmayı kabul etmeyen ve yolda kalan diğer 4 tesis sahibi için mahkeme süreci başlatılmıştır.

Dikmen Vadisi Son Etap Kentsel Dönüşüm ve Gelişim Projesi

Kamulaştırma çalışmaları % 90 oranında tamamlanan proje 5998 sayılı yasa kapsamında Bakanlar Kurulu kararı ile Dikmen Vadisi Son Etap Kentsel Dönüşüm Proje alanı olarak belirlenmiş olup, kamulaştırma işlemleri devam etmektedir. 2015 yılında kalan 6 hektarlık alanın kamulaştırma işlemlerine devam edilecek olup bu kapsamda ödenecek olan kamulaştırma bedeli ve kira yardımları yaklaşık olarak bütçe tutarı içerisinde belirtilmiştir. Toplam 135 Ha. Alanı kapsayan Dikmen Vadisi Son Etabının 105 Ha. Kısmı için parsel hissedarları ile konut karşılığı rızai sözleşme imzalanmış ve 2230 adet gecekondu yıkılmıştır.

Hak sahiplerine teslim edilecek konutların inşaat proje ve ruhsat işlemleri tamamlanmıştır.

Yeni Güneypark Kentsel Dönüşüm ve Gelişim Projesi

Kamulaştırma çalışmaları % 99 oranında tamamlanmış olup, inşaat ihalesi yapılmıştır. Toplam 159 Ha. Alanı kapsayan 902 nolu parselin yaklaşık 153 Ha. Kısmı için parsel hissedarları ile konut karşılığı rızai sözleşme imzalanmış ve parsel üzerinde bulunan 478 adet gecekondu yıkılmıştır.29.04.2017 tarihinde noter huzurunda toplam 2197 adet konutun kurası çekilerek anahtar teslim ve tapu tescil işlemlerine başlanmıştır. Bugüne kadar 1133 adet konutun teslimi ve tescil işlemleri tamamlanmıştır.

Hıdırlıktepe, Atıfbey, İsmetpaşa Kentsel Dönüşüm ve Gelişim Projesi

Hıdırlıktepe, Atıfbey, İsmetpaşa Kentsel Dönüşüm Projesi kapsamında rızai uzlaşma sözleşme işlemleri devam etmektedir. Proje kapsamında 1/5000 ve 1/1000 ölçekli imar planları hazırlanmış olup öncelikli konut alanlarında parselasyon planı çalışmaları devam etmektedir.

2019 yılında proje bütçesinden 10.547.664,46 TL ödeme gerçekleştirilmiştir. 2019 yılında uzlaşmalar yoluyla 5047 m2 arsa Belediyemiz mülkiyetine dâhil olmuştur. 2019 yılında metruk yapılarla birlikte 79 adet yapının yıkım ve tahliye işlemi gerçekleştirilmiş olup bugüne kadar toplamda 4007 yapının tahliye ve yıkım işlemi gerçekleşmiştir.

Yeni Mamak Kentsel Dönüşüm ve Gelişim Projesi

Yeni Mamak Kentsel Dönüşüm ve Gelişim Projesi kapsamında Kamulaştırma/Uzlaşma/Sözleşme çalışmaları devam etmektedir. 2019 yılında 54.485.787,42 TL harcama yapıldı. Kadastro ve İmarlı olmak üzere toplam 16.925,49 m^2 kamulaştırma için sözleşme yapıldı. Kadastro ve İmarlı olmak üzere geçmiş dönemlerde dâhil toplam 21.018,51 m^2 tapu devri alındı. Toplam 60 Adet gecekondu ile uzlaşma sağlandı ve 789 adet gecekondu tahliye ve yıkım işlemleri tamamlandı. Hak sahiplerine toplam 228 adet konut teslim edildi.

Çaldağ Kentsel Dönüşüm ve Gelişim Projesi

Proje kapsamında 83 adet tapu tahsis belgeli ve 200 adet belgesiz gecekondu olmak üzere 283 adet analiz tespiti yapılmıştır.

Gecekondu sahipleri ile Mamak Doğukent' ten 200m2 imarlı arsa satışı teklif edilmiş olup, 75 hak sahibi ile arsa satışı konusunda uzlaşma sağlanarak sözleşme imzalanmıştır. Karacaören mevkiinden konut isteyen 4 belgesiz gecekondu sahibi ile de anlaşma sağlanmıştır. Toplam 78 gecekondunun alandan kaldırılma işlemleri tamamlanmıştır. Gecekondu yıkım süreci tamamlanan hak sahiplerine bugüne kadar 99.520,00 TL'si 2019 yılında olmak üzere toplam 430.699,00 TL kira bedeli ödenmiştir.

Proje kapsamındaki 2981 sayılı yasa ile tapu tahsis belgesi almış olan hak sahipleri için Ankara Büyükşehir Belediye Meclisinin 10.08.2018 tarihli ve 1296 sayılı kararı ile arsa tahsisi yapılması kararı alınmıştır. Bu kapsamda 23 tapu tahsis belgesine sahip hak sahibinin talep dilekçelerine istinaden, Ankara Büyükşehir Belediye Encümeninden arsa tahsisine ilişkin karar alınmıştır. 19 tapu tahsis belgesine sahip vatandaş yeni tapusunu almıştır.

Proje Bölgesi Ankara'nın rezonans merkezlerinden biri olduğundan anten ve vericiler mevcuttur. RTÜK'e anten ve vericilerin kaldırılacağı bildirilmiş ve RTÜK bizden yeni bir alan istemiştir. Uygun alan belirlenip RTÜK'e bildirilmiştir ve RTÜK'ten olumlu yanıt alınmıştır. Vericiler ve antenler yerine tek bir büyük kule yapılarak hepsinin oraya toplanması gündemdedir. Bu kulenin yaklaşık 150m-200m yüksekliğinde olacağı planlanmaktadır.

SAĞLIK İŞLERİ DAİRESİ BAŞKANLIĞI

Sincan Hayvanat Bahçesinde 2019 yılı sonu itibari ile aşağıdaki tabloda belirtilen 62 ırk, 803 hayvanın sağlık, bakım ve beslenme hizmetleri yürütülmektedir. Parkta ihtiyaç fazlası olan hayvanların kamu kurum ve kuruluşlarınca sahiplendirilmesi, şehrimizin biyolojik çeşitliliğini artırmak üzere Belediyemiz sınırları içerisinde bulunan ve kontrolü Ankara Büyükşehir Belediyesine ait olan göl, gölet, bataklık, su havzaları, çayır, sazlık ve orman gibi hayvanların türüne ve özelliklerine göre yaşamasına uygun olan her nevi habitatlara salınması ve diğer hayvanat bahçelerine nakil işlemlerinin yapılması iş - işlemleri devam etmektedir. Tesisin fiziki şartlarının iyileştirilmesi için öz kaynaklarımız ve insan gücü ile çalışmalar yapılmaktadır.

2019 Yılı kış aylarında, yaban hayatı besleme çalışmaları yapılmış olup, toplamda 4.370 kg yem, İlimizin yaban hayatının yoğun olduğu bölgelerine dökülmüştür.

Memeliler					
Sıra No	Irk	Dişi	Erkek	Yavru	Toplam
1	Ankara Kedisi	8	8		16
2	Vaşak	1			1
3	Akbaş	1			1
4	Kızıl Tilki		1		1
5	Rakun	2	1	4	7
6	Vervet (Yeşil Maymun)		2		2
7	Pamuk Başlı Tamarin	1	1		2
8	İpek Maymun	1	1		2
9	Valabi (Çalı Kangurusu)		1		1
10	Mavi Viyana Tavşanı	2	3		5
11	Beyaz Yeni Zelanda Tavşanı	6	5		11
12	Angora Tavşanı	1	2		3
13	Hollanda Lob Tavşanı	1	1		2
14	Sincap	1	1		2
15	Albino Afrika Cüce Kirpi		1		1
16	Midilli	3	4		7
17	İngiliz Atı		1		1
18	Ala Geyik	8	8		16
19	Beyaz Ala Geyik	15	3		18
20	Kızıl Geyik	3	2		5
21	Cüce Keçi	25	13		38
22	Ankara Keçisi	16	10		26
23	Lama	3	2		5
24	Tek Hörgüçlü Deve	1	1		2
Toplam		**99**	**72**	**4**	**175**

Kanatlılar					
Sıra No	Irk	Dişi	Erkek	Yavru	Toplam
1	Kakadu Papağanı		1		1
2	Cennet (Sevda) Papağanı	1	1		2
3	Patagonya Konur Papağanı	1			1
4	Taçlı Turna	2		2	1
5	Bayağı Turna	1		1	7
6	Deve Kuşu	2	1		3
7	Kafkas Sülün	3	2		5
8	Altın Sülün	1	1		2
9	Gümüş Sülün	1			1
10	Tavus Kuşu	17	22		39
11	Albino Tavus Kuşu	2	1		3

Kanatlılar					
Sıra No	**Irk**	**Dişi**	**Erkek**	**Yavru**	**Toplam**
12	Beç (Afrika) Tavuğu	14	6		20
13	Leghorn Tavuğu	12	4		16
14	Plymouth Rock Tavuğu	16	5		21
15	Denizli Tavuğu	18	4		22
16	Fizan Tavuğu	20	5		25
17	Şampiyon Tavuğu	14	5		19
18	Brahma Tavuğu	10	5		15
19	Cüce Cochin Tavuğu	16	5		21
20	İspenç Tavuğu	18	5		23
21	Zibrit Tavuğu	20	5		25
22	Rosecomb Tavuğu	20	5		25
23	Kıvırcık Tavuğu	9	4		13
24	Ayam Cemani Tavuğu	9	2		11
25	Hindi	17	3		20
26	Keklik	2	2	2	6
27	Bıldırcın	66	50		116
28	Leylek	7			7
29	Güvercin	9			9
30	Flamingo	15			15
31	Pekin Ördeği	21	5		26
32	Yeşilbaş Ördek	19	7		26
33	Amerikan Ördek	19	8		27
34	Angıt Ördeği	3	2		5
35	Çin Kazı	13	7		20
36	Kaz	11	6		17
37	Mısır Kazı	6	9		15
38	Beyaz Sessiz Kuğu	1	2		3
39	Beyaz Sessiz Kuğu	1	2		3
Toplam					**631**

2019 yılı içerisinde 4550 hayvan kayıt altına alınmış, 29289 hayvan muayene edilmiş, 9082 hayvan kısırlaştırılmış, 81472 enjeksiyon işlemi yapılmış, 4461 hayvana aşı yapılmış, 7622 antiparaziter işlem, 3811 görüntüleme(röntgen vb.) işlemi, 32033 diğer veterinerlik hizmetleri olmak üzere toplamda sokak hayvanlarına 172.320 veterinerlik hizmeti verilmiştir.

Ankara mücavir alan içerisindeki sokak hayvanlarının beslenmesi için besleme odakları oluşturularak buralara yiyecekler ve mama dağıtılmaktadır. Özellikle kış aylarında bu besleme odakları artırılmakta ve vatandaştan gelen talepler değerlendirilerek belirlenen yerlerin dışında da besleme çalışmaları yapılmaktadır.

Şehrin muhtelif yerlerine vatandaşın bilgilendirilmesi amacıyla sokak hayvanlarına zarar vermenin yasal olarak suç olduğunu cezai yaptırımının olduğunu belirten yasal uyarı afişleri asılmıştır.

Daire Başkanlığımız olarak ilki 23.11.2019 tarihinde düzenlenen Hayvanlarda İlk Yardım Eğitimini Ankara halkının yoğun ilgisiyle gerçekleştirerek hayvanlarda ilk yardımın nasıl yapıldığı hakkında vatandaş bilgilendirildi ve katılım sonunda katılımcılara sertifika verildi.

Her yıl Dairemize yapılan başvurular sonucunda Yerel Hayvan Koruma Görevlisi ve Petshop Eğitimi düzenlenmektedir. Verilen eğitimler sonunda yapılan sınavda başarılı olanlara sertifikaları verilmektedir.

Her yıl 4 Ekim Hayvanları Koruma Gününde farklı etkinlikler düzenlenmektedir.

Sincan Geçici Hayvan Bakımevi ve Rehabilitasyon Merkezi, Gölbaşı Geçici Hayvan Bakımevi ve Rehabilitasyon Merkezimizde tadilat tamirat işleri yapılarak merkezlerimizindaha iyi hizmet vermesi yönünde çalışmalar yapılmıştır.

Ankara Toptancı Balık Halinde Avlanma Sezonunda satışa sunulacak Su ürünlerinin 5216'nın 7. maddesi ve Su Ürünleri Toptan ve Perakende Satış Yerleri Yönetmeliği kapsamında Balık Haline gelen 354.832 kasa balık kontrolü yapılarak Ankara halkının sağlıklı bir şekilde taze balık tüketmesi sağlanmıştır.

Ankara mücavir alanda bulunan sokak hayvanlarının sorunlarının çözümü için sokak hayvanları ile ilgili Sivil Toplum Kuruluşları ve Kamu Kurum Kuruluşlarının katılımıyla "Sokak Hayvanları Çalıştayı" düzenlendi.

Aylar	Katı Atıkların Kontrolü ve Tıbbi Atık Bertarafı			
	Taşınan Tıbbi Atık Miktarı (Ton)	Taşınan Katı Atık Miktarı (Ton)	Toplam Atık Miktarı (Ton)	Tıbbi Atık Belediye Has.Payı
Toplam	**8.600**	**1.770.077**	**1.775.677**	**1.252.933,52**

Tıbbi Atık Araç Parkı

Tıbbi Atık Toplama Aracı

Açıklama	Gürültü Şikayet Sayısı										Toplam Şikayet
	Altındağ	Çankaya	Etimesgut	Gölbaşı	Keçiören	Mamak	Pursaklar	Sincan	Y. Mahalle	Diğer	
İlçe Belediyeye Gönderilenler	18	60	-	-	-	12	-	-	32	-	122
Adresi Yetersiz Komşuluk Gürültüleri	5	1	27	25	26	-	4	9	1	-	98
İşlemi Bitenler	3	21	65	30	55	3	8	22	11	5	223
İşlemi Devam Edenler	-	-	-	-		-	-	-	-	-	-
Canlı Müzik İzni	-	-	4	5	1	-	-	2	3	2	17
Toplam Şikayet	**26**	**82**	**96**	**60**	**82**	**15**	**12**	**33**	**47**	**7**	**460**

Düğün Salonunda Gürültü Ölçümü

Gürültü Ölçümü

Hava Kirliliği Denetim Faaliyetleri				
2019 Yılı Son 6 Aylık	**Resmi Kurum Ve Şahıslardan Gelen Şikayet**	**Mavi Masadan Gelen Şikayetler**	**Rutin Denetim**	**Toplam**
Sonuçlanan Faaliyetler	153	132	193	478
İşlemi Devam Edenler	4	6	0	10

Fabrika Baca Dumanı

Yakıt Kaynaklı Kirlilik

Su Kirliliği Denetim Faaliyetleri						
Faaliyetler	Su Depoları Hijyen Eğitimi ve Bilgilendirme Çalışması	Ambalajlı Suların Depo ve Satış Kontrolü	Ekili Alanlarda Sulama ve Yüzeysel Su Kontrolü	Su Güvenliği Tedbirleri (Halka açık çeşme suları)	Mavi Masa ve Diğer Şikayetler	**Toplam**
Denetim Yapılan Yer Sayısı	66	64	33	137	16	**316**

Su Depoları Hijyen Eğitimi ve Bilgilendirme Çalışması

Meyve ve Sebze Bahçelerinde Sulama Suyu Çalışmaları

Gıda Kontrol Denetimleri						
Denetime Gidilen Yerler	Sözlü uyarı ve bilgilendirme yapılan iş yeri sayısı	Uyarı tutanağı düzenlenen iş yeri sayısı	Rapor düzenlenen iş yeri sayısı	Uygun görülen işyeri sayısı	İşlem yapılmayan işyeri sayısı	**TOPLAM**
Denetim Yapılan Yer Sayısı	87	-	-	295	49	**431**

Denetime Gidilen Yerler	Unlu Mamuller (Bisküvi Fb.Ekmek Fb. Pastane vb.) iş yeri sayısı	Döner, Kebap, Rest., Piknik, Çiğköfte, Fastfood vb.	Market, Bakkal, Manav, Şarküteri	Baharat, Şifalı Bitkiler, kuruyemiş	Çay Ocağı, Çay Salonu, Cafe, Büfe	Depolar (Gıda, Toptancılar, Soğuk Hava Depoları)	Şeker Fabrikası, Şekerleme Ürünleri	Süt ve Süt Ürünleri Fabrikası ve Satış Yeri	Şarap, Bira, Salça, Meyve suyu Bal Fabrikası ve Satış Yeri	Dondurulmuş Gıda Fabrikası	Et, Tavuk, Sakatat, Kasap, Balıkçılar	Yemekhaneler, Okul Kantinleri, Mutfaklar	Diğer Denetim Alanları(Lokal, Düğün Salonu, Şefkatevi, Festival, İftar Çadırları ve Tesisler)	TOPLAM
Denetim Yapılan Yer Sayısı	25	47	81	18	212	-	3	1	2	-	-	22	20	**431**

Yapılan Laboratuvar Analizleri			
Faaliyetler	Gelen Numune	Parametrik Analizler	Düzenlenen Raporlar
	234	2041	234

Kafeterya Denetimi

Yemekhane Denetimi

Ambulans

2019 Yılı Taşınan Diyaliz Hasta Sayısal Verileri

İlçeler	Altındağ	Çankaya	Etimesgut	Keçiören	Mamak	Sincan	Yenimahalle	Pursaklar	Toplam
Taşınan Hasta Sayısı	6.979	2.266	2.362	6.704	3.846	3.027	3.271	1.007	**29.462**

İlçeler	Altındağ	Çankaya	Etimesgut	Gölbaşı	Keçiören	Mamak	Sincan	Yenimahalle	Pursaklar	Çubuk	Akyurt	Ayaş	Bala
Taşınan Hasta Sayısı	2.142	1.827	1.738	203	2.114	1.847	1.654	1.775	677	702	154	93	155
İlçeler	Beypazarı	Çamlıdere	Elmadağ	Evren	Güdül	Haymana	Kalecik	Kazan	Kızılcahamam	Nallıhan	Polatlı	Ş.Kochisar	Toplam
Taşınan Hasta Sayısı	135	87	136	26	75	110	97	86	103	67	113	70	**16.186**

Otizmli bireylere yönelik eğitim hizmetleri

• Otizmli bireylerin, özel eğitim almasının sağlanması.

• Otizmli bireylere, gelişimlerini destekleyici spor eğitimi vermek

• Otizmli bireylere, meslek edindirmeye yönelik kurslar düzenlemek.

• Ailelere ve eğitmenlere yönelik kurslar, seminerler düzenlemek.

(6 gün hizmet verilen Merkezde; doğalgaz, elektrik ve su giderleri belediyemizce karşılanmaktadır.)

2019 Yılı Faaliyet Tablosu

1	**Otizmli Bireylere Yönelik Özel Eğitim Çalışmaları**	
	Eğitim gören birey sayısı	52
2	**Otizmli Bireylere Yönelik Spor ve Yaz Okulu Aktivitesi**	
	Etkinlikten faydalanan birey sayısı	48
3	**Otizmli Bireylere Yönelik Meslek Edindirme Kursları**	
	Kurs alan birey sayısı	11
4	**Otizmli Bireylerin Ailelerine Yönelik Eğitim Seminerleri**	
	Seminer alan birey sayısı	258

SOSYAL HİZMETLER DAİRESİ BAŞKANLIĞI

Sokakta Çalışan Çocuğun Rehabilitasyonu

Sokakta çalışan çocukların aileleri ile ilgili sorunlarını çözmek, okula gitmeyenleri eğitime yönlendirmek, okula gidiyorlarsa eğitimlerine yardımcı olmak, okul ile ilgili sorunlarını çözmek. Merkez, okula başlayamamış ya da başlamış olsa bile maddi yoksulluk nedeni ile devam edememiş sokakta çalışan çocukların ihtiyaçlarını karşılamak suretiyle, onları okulla ilişkilendirerek zorunlu temel eğitimden yararlanabilmelerine yardımcı olmayı, onları desteklemeyi, bir başka deyişle çocukların ihmal ve istismarını önlemeyi amaçlamaktadır. Açıldığı günden bu yana Sokakta Çalışan Çocuk Sayısı 5.000 iken 2019 yılı itibariyle 721'e düşmüştür.

Giysi Yıkama Merkezinde Öğrencilere Hizmet Vermek

Ankara'da eğitim gören üniversite öğrencilerin eğitim bütçelerine katkı sağlamak amacıyla hizmete açılan Giysi Yıkama Merkezleri, ücretsiz giysi yıkama, kurutma ve ütüleme hizmetleri vermekte olup, 2019 yılında 17.160 üniversite öğrencilerimizin giysileri yıkanmıştır.

Başarılı Öğrencileri, Yaşlı Ve Engelli Vatandaşlarımızı Eğitim Ve Dinlenme Tesislerine Götürmek

Okullarında başarılı olan (takdir ve teşekkür alan), maddi imkânı müsait olmayan öğrencilere 'Başarı Sizden Tatil Bizden' sloganıyla ayrıca Yaşlı ve Engelli vatandaşlarımıza Altınoluk (Akçay),Akçakoca ve Kesikköprü Eğitim ve Dinlenme Tesislerinde birer haftalık gruplar halinde tatil yapma imkânı sağlanmaktadır. 2019 yılında 1.489 başarılı öğrenci, 336 Yaşlı vatandaşımız, 221 Engelli vatandaşımız Altınoluk (Akçay) ve Akçakoca Eğitim ve Dinlenme Tesislerine götürülerek tatil yapma imkânı sağlanmıştır.

Çocukları Sünnet Ettirmek

Her yıl fakir ve dar gelirli ailelerin ortalama 2000 çocuğu hijyenik koşullar altında sünnet ettirilmekte, sünnet kıyafetleri hediye edilerek aileleriyle beraber keyifli vakit geçirmelerini sağlamak için şölen düzenlemektedir. 2019 yılında, 1.900 çocuk hijyenik ortamda sünnet ettirilmiştir.

Engellilere Evde Bakım, Onarım, Temizlik, Psiko-Sosyal Destek Hizmeti Vermek

Engellilere Hizmet Merkezi, Ankara ili Belediye sınırları içerisinde yaşayan engellilerin ailelerine yerinde bakım (temizlik, bakım-onarım, psiko, sağlık, fizyoterapi) hizmetler sunulmaktadır. 2019 yılı içerisinde 34.945 Engelli vatandaşımıza hizmet verilmiştir.

Yaşlılara Evde Bakım, Onarım, Temizlik, Psiko-Sosyal Destek Hizmeti Vermek

Yaşlılara Hizmet Merkezimizde, yaşlılarımıza temizlik, ev içi bakım-onarım, sağlık, psiko-sosyal destek hizmetleri verilmektedir. 2018 yılında, Yaşlılar Hizmet Merkezine kayıtlı, 63.645 yaşlı vatandaşımıza hizmet verilmiştir.

Görme Engelliler Teknoloji Ve Eğitim Merkezinden Yararlanmasını Sağlamak

Engelli vatandaşlarımızın eğitimlerine destek olmak ve bilgiye rahat ulaşmalarını sağlamak için Görme Engelliler Eğitim ve Teknoloji Merkezi, görme engelliler için Sesli Kütüphane hizmete açılmıştır. Rehberlik ve Danışmanlık Hizmetleri, ADSL Modem Üzerinden İnternete Ulaşım, Braille Alfabesiyle Yazılı Kütüphane, Sesli Kütüphane, Doküman Tarama ve Bilgisayara Aktarma İmkânı, Bilgilerin Braille Alfabesiyle Dokümantasyonu, Sesli CD Kaydı (MP3) hizmetleri verilmekte olup toplamda 5.832 görme engelli vatandaşımıza hizmet verilmiştir.

Engelli Okullarında Okuyan Öğrenci Yemek Yardımı Yapmak

Ankara'da engellilere eğitim veren 46 okula, 3 öğün sıcak yemek yardımı yapılmaktadır. 2019 yılında, günlük ortalama 4.760 engelli öğrenciye, sıcak yemek yardımı yapılmıştır.

Engellilere Engel Gruplarına Göre Yardımlar

Araç/Malzeme	Miktar
Tekerlekli Sandalye	33 Adet
Akülü Tekerlekli Sandalye	52 Adet
Hasta Bezi	55.000 Adet

Bilgi Erişim Merkezinden Yaşlı Vatandaşlarımızın Yararlanmasını Sağlamak

Yaşlılarımızın ve Gençlerimizin boş zamanlarını değerlendirmeleri amacıyla Kitap, Dergi, Fotoğraf, Video Kaset, Ses Kaseti, Film, CD, CD-Rom, VCD, DVD gibi bilgi kaynaklarına hem internet üzerinden, hem de yerinde ulaşmalarını sağlamak amacıyla hizmete açılmıştır. Yaşlılarımız torunlarıyla birlikte, İnternet kullanma imkânı, Bilgisayar Eğitimi, kütüphane ve gezi, ziyaret etkinliklerinden yararlanmaktadırlar Bilgi Erişim Merkezinden 2019 yılında, 2.820 kişi hizmet almıştır.

Şefkat Evlerinde, Şehir Dışından Gelip, Ankara'daki Hastanelerde Hastası Olan ve Kalacak Yeri Olmayanlara Yatılı Hizmet Vermek

Ankara'da geçici bir süre için hasta refakatçisi veya hasta olarak ikamet eden, ancak barınacak yeri ve maddi imkânı olmayan fakir, muhtaç, dar gelirli kişi ve ailelerin, varsa çocukları ile birlikte geçici bir süre için ihtiyaçlarını karşılamak amacıyla hizmete açılan Şefkatevlerimiz de şehir dışından gelen hasta ve refakatçilerine, Barınma, Yemek Hizmeti (Sabah Kahvaltı ve Akşam Yemeği), Hastane Servisi, Rehberlik ve Danışmanlık Hizmetleri verilmektedir. Şefkat evlerimizden 2019 yılında toplam, 13.464 kişi hizmet almıştır.

Barınma Evinde Sokakta Yaşayan Kimsesiz Vatandaşlara Hizmet Vermek

Bedensel, zihinsel yada psikolojik ve problemleri, keyif verici her türlü maddeleri kötüye kullanmaları gibi nedenlerle veya bunların dışındaki herhangi bir nedenle evden atılan, uzaklaştırılan yada evini terk etmek suretiyle sokakta geçici veya sürekli yaşamak zorunda kalan, geceleri yatacak uygun bir yeri olmayan, terminal, metro, köprü altları, gar ve parklar gibi bölgelerde yaşayan, herhangi bir kurum hizmetinden yararlanmayan sokakta yaşayan ve istismara açık 18 yaş üzeri kişileri, bedensel, duygusal ve açıdan tehlike yaratabilecek risklerden korumak, temel gereksinimlerine yardımcı olmak amacıyla açılan barınma evinden 2018 yılında; 1.568 vatandaşımıza hizmet verilmiştir.

Taziye Çadırı Hizmeti

Taziye kabulünde vatandaşlarımızın, cenaze işlerine bir nebze yardımcı olmak evlerindeki yetersiz mekân sorunu ve ailelerin bu üzüntülü, yaslı günlerinde sıkıntılarını bir nebze hafifletmek amacıyla hizmet verilmektedir.

Günlük ortalama 15 cenazeye evlerin durumuna göre 56M2'lik, 25M2 lik ve 16M2çadır kurulmaktadır. 2019 yılında bu hizmetten 4.029 vatandaşımız yararlanmıştır.

Gıda Ve Temizlik Malzemesi Yardımı Yapmak

Ankara'da yaşayan 181.000 muhtaç dar gelirli kişi/aileye; toplam 330.000 paket gıda ve temizlik malzemesi yardımı yapılmıştır.

Ekmek Yardımı Yapmak

2019 yılı içerisinde 19.124 muhtaç dar gelirli aileye günlük ortalama 65.000 olmak üzere toplam 25.000.000 adet ekmek yardımı yapılmıştır.

Yakacak Yardımı Yapmak

2019 Yılı içerisinde 58.000 muhtaç aileye 58.672 ton kömür yardımı yapılmıştır.

Giysi Yardımı Yapmak

2019 yılı içerisinde Fakir muhtaç dar gelirli 1.356 kişi/aileye, giysi yardımı yapılmıştır.

Ev Eşyası Yardımı Yapmak

Evi yanan, su-sel baskınlarına uğrayan muhtaç, dar gelirli kişi/ailelerin, zarar gören ev eşyaları da belediyemizce yenilenmektedir. Bu amaçla, 2019 yılında, 2.102 parça muhtelif ev eşyası yardımı yapılmıştır.

Yemek Çadırlarında Sıcak Yemek Yardımı Yapmak

Sosyo-ekonomik yapısı ve nüfus yoğunluğu nedeni ile meydana gelen trafik ve benzeri sorunlardan dolayı özellikle evlerine gidemeyen, evleri olmayan, kentimize misafir olarak gelen, sokakta yaşayan ve ihtiyaç sahibi (Ramazan ayında fakir, muhtaç ve dar gelirli) vatandaşlara, Ankara ili Belediye sınırları içerisinde uygun bulunan 9 noktasında kurulan yemek çadırlarımızda günlük (akşamları) ortalama (üç) çeşit yemek verilmektedir. 2019 yılında, 350.000 kişi yemek yemiştir.

Ailelere Yönelik Danışmanlık, Eğitim, Psiko- Ve Hukuki Destek Hizmetleri Vermek

Ailelere yönelik Psikolojik Danışmanlık, Eğitim, Psiko- ve hukuki destek hizmetleri kapsamında,

Çocuk Danışmanlığı, Ergen Danışmanlığı, Aile Danışmanlığı, Öğrenci Koçluğu olmak üzere 2019 yılı içerisinde, 1.152 Kişi/Aileye danışmanlık hizmeti verilmiştir.

TEFTİŞ KURULU BAŞKANLIĞI

Teftiş Hizmetleri;

Teftişe tabi tutulan 8 birim ve 5 belediye şirketinden yıl içinde 4 birim ile şirketin teftiş ve denetimleri gerçekleşmiştir. Diğer kalan 4 birim ile 1 şirkete ait teftişler devam etmektedir.

İnceleme, Ön İnceleme ve Soruşturma faaliyetleriyle ilgili olarak, 2018 yılından devreden 2 adet iş emri, 2019 yılında gelen 127 adet iş emri ile Valilik Makamından gelen 10 adet iş emirleri olmak üzere toplam 139 adet işlemli dosya üzerinde denetim faaliyetleri başlatılmış olup, 2019 yılsonu itibariyle 139 adet işlemli dosyadan, 74 adet iş emri ile ilgili dosyanın iş ve işlemleri gerçekleşmiştir. Diğer 65 adet işlemli dosya ile ilgili çalışmalar devam etmektedir.

Eğitim ve seminerlerle ilgili çalışmalar;

Başkanlığımızın 2015 - 2019 Yılı Stratejik Planı ve 2019 yılı Performans Programı dâhilinde, teftiş ve denetimlerle ilgili konularda Müfettişlerin iş ve çalışma verimini yükseltmek amacı ile 6 Müfettişin 2019 yılı performans programına alınarak, gerek kurum içi gerek ise kurum dışında yapılacak olan eğitim ve seminerlere katılmaları hedeflenmiştir.

ULAŞIM DAİRESİ BAŞKANLIĞI

2019 yılında kentimizde trafik düzen ve güvenliğinin sağlanmasına yönelik 37.784 adet standart trafik işaret levhası yapılarak Ankara sınırları içerisinde bulunan bulvar, cadde, sokak ve kavşaklarda gerekli yerlere monte edilmiştir.

2019 yılında Ankara sınırları içerisinde trafik akışının düzenli ve güvenli bir şekilde sağlanması amacı ile kontrolsüz kavşaklarda 47 adet kavşak sinyalize edilmiş; mevcut sinyalize kavşaklarda 26.053 kez kontrol edilmiş ve bu kontroller sırasında tespit edilen 9.075 adet arıza giderilmiştir.

Ayrıca; 2019 yılında 44 kavşak merkeze bağlanmış olup; Toplamda 624 kavşağımız merkeze bağlı olarak çalışmaktadır.

Akıllı ulaşım sistemlerinin uygulanması kapsamında şehrin muhtelif cadde ve bulvarlarında trafik akışının iyileştirilmesine yönelik toplam 21 arter 105 kavşakta yeşil dalga uygulamasına devam edilmiştir. İhtiyaç duyulan kavşaklarda yeşil dalga uygulamasının yaygınlaştırılması yönünde çalışmalar devam etmektedir.

Ayrıca; kavşaklardaki bağlantı yollarına yerleştirilerek anayol akımının gereksiz kesilmesinin önlenmesi ve bekleme sürelerinin azaltılması amacıyla 2019 yılında 28 kavşakta daha Loop Dedektör uygulamasına geçilmiş olup; toplam Loop Dedektör uygulaması bulunan kavşak sayımız 94 'e çıkarılmış ve bu konuda çalışmalar devam etmektedir.

Engelli vatandaşlar için ulaşılabilirliğin güvenli bir şekilde sağlanmasına yönelik yürütülen çalışma kapsamında 2019 yılında 800 adet engelli yaya sistemi ve sesli uyarı cihazı uygulaması yapıldı.

2918 sayılı Karayolları Trafik Kanununun 10. maddesinde belirtilen belediyelerin yapmakla yükümlü kılındığı işlerden biri olarak, çocuklarımıza trafik eğitimi verebilmek amacıyla kurulmuş olan Kurtuluş Parkı Çocuk Trafik Eğitim Pistimizde 2019 yılında 162 Farklı Okuldan 5.200 Öğrenciye Trafik eğitimi verilmiştir. 2020 yılında da eğitimlere devam edilecektir.

Trafik akışının düzenlenmesi ve trafik güvenliğinin sağlanması amacıyla 2019 yılında 366 noktaya 2.540 adet delinatör, 50.000 adet CTP, 234 noktaya 5.837 adet plastik kasis yapıldı.

Tüm bu çalışmalara ilave olarak, trafik akışının iyileştirilmesi amacıyla her yıl ortalama 150 adet geometrik kavşak projesi hazırlanarak uygulanması için Fen İşleri Dairesi Başkanlığına iletilmektedir.

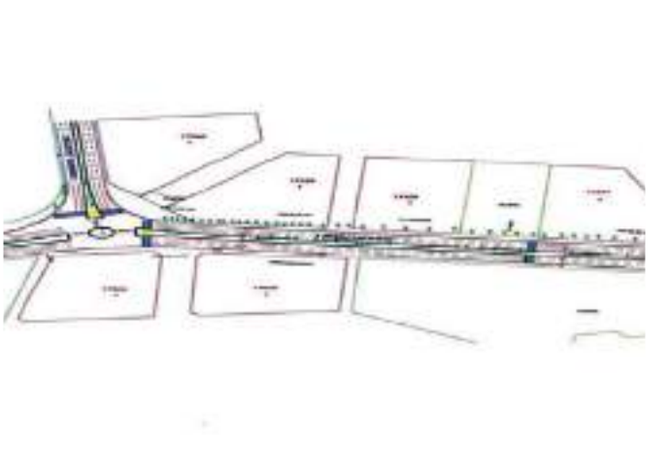

Büyükşehir Belediyesi sınırları içinde ulaşım, trafik ve toplu taşıma konularında kararların alındığı UKOME Genel Kurulu tarafından 14 adet toplantı gerçekleştirilmiş ve 111 ana başlık altında kararlar alınmıştır.

Ankara Büyükşehir Belediyesi ve bağlı birimlerince kullanılmakta olan araçların takibi ve yönetimi Başkanlığımıza ait "Filo Takip ve Yönetim Sistemi" üzerinden gerçekleştirilmektedir. Ayrıca birim sorumlularına tanımlanan kullanıcı adı ve şifre ile sisteme erişimleri sağlanmaktadır.

Ankara Büyükşehir Belediye sınırları içinde öğrenci ve personel servis araçlarına Çalışma Ruhsatı, Güzergah İzin Belgesi ve Taşıt Tanıtma Kartı hazırlanmakta ve bu araçların ruhsat yenileme işlemleri yapılmaktadır. Ayrıca Zabıta Dairesi Başkanlığından geçici olarak görevlendirilen 8 adet zabıta memuru ile bu araçların denetimi yapılmaktadır.

Ankara Büyükşehir Belediyesi sınırları içerisindeki C, T ve J plakalı ticari araçlara, ticari araç tahsis belgesi düzenlenmektedir.

Ankara ili sınırları içerisinde faaliyet gösteren tüm kamyon, kamyonet, çekici gibi araçların UKOME tarafından alınan kararlar doğrultusunda, girebilecekleri ve giremeyecekleri güzergâhlar ile giriş-çıkış saatlerini belirleyen her yıl ortalama 12.000 adet güzergah izin belgesi düzenlenmektedir.

Her yıl ortalama 2.000 adet kendi personelini taşıyan işletmelere ait servis araçlarına güzergah izin belgesi ve uygunluk verilmektedir.

Ankara kent merkezinde hizmet veren araç sayıları:

7.701 adet ticari taksi (T plaka)

7.329 adet servis aracı (C plaka).

2.231 adet ticari minibüs (J plaka)

5216 ve 6360 Sayılı yasalar ile Büyükşehir Belediye sınırlarına giren ilçelerde UKOME Genel Kurulu Kararına göre izin alan 1.178 adet Yeşil Kuşaklı personel ve okul servis aracı bulunmaktadır.

2 ilçemizde (Akyurt, Kahraman Kazan) 137 dolmuş ve 11 ilçemizde ise 206 tahditli dolmuş bulunmaktadır.

Ayrıca; Büyükşehir Belediyesi sınırları içinde kalan sıhhi ve gayri sıhhi müesseselerle ilgili yol geçiş izinleri verilmesi, kent genelinde çalışma izinleri verilmesi, Ayrıca; trafik akımını rahatlatıcı tek yön ve park yasağı gibi tedbirlerin belirlenmesi, kavşak ve trafik düzenlemelerine esas teşkil edecek yaya ve araç sayımlarının yapılması ve sonrasında geometrik kavşak düzenlemelerine ilişkin projeler hazırlanarak yerinde uygulanmak üzere ilgili birimlere gönderilmesi, Ankara Valiliği Emniyet Müdürlüğünden gelen kaza tespit tutanaklarının ilgili birimlere gönderilerek kaza sonucu oluşan hasar bedellerinin belirlenmesi ve bunlara ilişkin gerekli işlemlerin yapılması gerçekleştirilmiştir.

Sinyalizasyon ve Altyapı Hizmetleri

Faaliyetler	2019 Yılı
Sinyalize Edilen Kavşak Sayısı	47
Mevcut Sinyalize Kavşakların Kontrol Edilme Sayısı	26.053
Sinyalize Kavşaklarda Giderilen Arıza Sayısı	9.075
Merkeze Bağlı İlave Kavşak Sayısı	44
Loop Dedektör Yapılan Sinyalize Kavşak İlave Sayısı	28
Yapılan Trafik İşaret Levha sayısı	37.784
Delinatör monte edilen yer sayısı	366
Kullanılan Delinatör miktarı (Adet)	2.540
Plastik Kasis Yapılan Okul ve Hastane Sayısı (50 cm lik parçalar)	234
Kullanılan kasis miktarı (50 cm lik parçalar Adet)	5.387
Trafik Eğitimi Verilen Okul Sayısı	162
Trafik Eğitimi Verilen Öğrenci Sayısı	5.200
Reflektif Kedi Gözü Buton Sayısı	20
Yapılan CTP Sayısı	330
Engelli Park Levhası Monte Edilen Yer Sayısı	121

Aylara Göre Verilen Güzergâh İzin Belgeleri

(Normal Şehir içi Güzergâh izin belgesi- ilçe yeşil kuşak izin belgesi)

Aylar	Verilen Toplam İzin Belgeleri
Ocak	1.738
Şubat	1.050
Mart	829
Nisan	1.202
Mayıs	772
Haziran	1.014
Temmuz	1.207
Ağustos	690
Eylül	1.091
Ekim	1.148
Kasım	1.170
Aralık	1.395
Toplam	**13.306**

Özel Servis Araçlarına Ait Hizmetler

Aylar	Vize İşlemleri	Kasa Değişikliği	Şoför Değişikliği	Güzergâh Değişikliği	Düzenlenen Çalışma Ruhsatı Sayısı
Ocak	169	47	17	2	235
Şubat	181	50	56	24	311
Mart	150	98	75	15	338
Nisan	100	85	36	11	232
Mayıs	97	34	37	6	174
Haziran	52	47	14	5	118
Temmuz	77	43	17	3	140
Ağustos	35	38	20	0	93
Eylül	32	6	38	16	92
Ekim	1005	1	5	0	1.011
Kasım	1893	22	12	6	1.933
Aralık	7546	11	19	3	7.579
Toplam	**11.337**	**482**	**346**	**91**	**12.256**

UKOME Hizmetleri

UKOME Oturum Sayısı	14
UKOME Karar Sayısı	111

VERİLEN TAHSİS BELGESİ DAĞILIMI

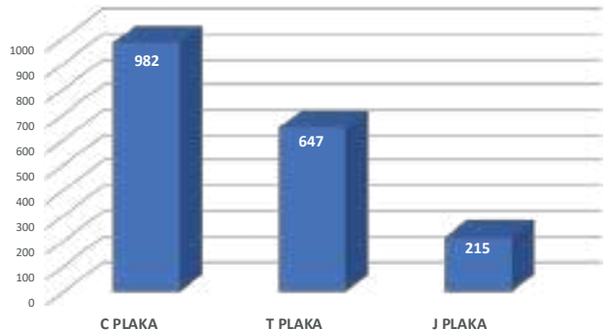

YAPI KONTROL DAİRESİ BAŞKANLIĞI

2019 yılında Belediyemiz birimlerince incelenmek üzere Daire Başkanlığımıza gönderilen ve aşağıda dökümü verilen ihale dosyaları ile bunlara ait alt evrakların sayısı tablo halinde sunulmuştur.

Şartname ve Yaklaşık Maliyet Şube Müdürlüğü	Teknik Şartname	127
	Yaklaşık Maliyet	4
	Doğrudan Temin Onayı	885
	Doğrudan Hizmet Alım Onayı	31
	Proje İncelemesi	1
	İhale Onay Belgesi	170
	İhale Komisyon Kararı	53
	Sözleşme	133
	İş Artışı,Eksilişi, Bitirme	14
Proje ve Birim Fiyat İnceleme Şube Müdürlüğü	Proje ve Teknik Şartname	44
	Doğrudan Temin	8
	İhale Onay Belgesi	25
	Sözleşme	21
	Diğer	59
Kontrol Şube Müdürlüğü	Hakediş	969
	Kesin Hakediş	168
	Kesin Hesap	30
	Kabul	3
	Diğer	5
Toplam		**2.750**

2- Performans Sonuçları Tablosu

BASIN YAYIN HALKLA İLİŞKİLER DAİRESİ BAŞKANLIĞI

Basın Yayın Halkla İlişkiler Dairesi Başkanlığı	
Stratejik Amaç	SA.14 Belediyemizin yaptığı tüm hizmetlerin Ankaralı hemşehrilerimize en etkili şekilde duyurulmasını sağlamak
Stratejik Hedef	SH.14.1 Belediye hizmetlerinin doğru ve hızlı duyurulmasında vatandaşlara ulaşmanın en etkili yolunu seçmek ve bu doğrultuda çalışmalar yapmak
Performans Hedefi	PH 14.1.1 Vatandaşın yoğun olduğu merkezlerde tanıtım yapmak, teknolojik yenilikleri takip ederek vatandaşlara ulaşmak

Gösterge Kodu	Gösterge Adı	Ölçü Birimi	2019 Yılı Hedefi	Gerçekleşme	Gerçekleşme Oranı %	Açıklama
PG14.1.1.1	Hazırlattırılan ve basımı gerçekleştirilecek reklam ve tanıtım afişlerinin sayısı	Adet	15.000	17.500	117%	
PG14.1.1.2	Belediyemiz hakkında çıkan haberleri dijital ortamda ve baskılı olarak takip etmek ve günlük olarak arşivlenen gazete sayısı	Adet	396	396	100%	
Faaliyet Kodu	**Faaliyet Adı**	**Ölçü Birimi**	**2019 Yılı Hedefi**	**Gerçekleşme**	**Gerçekleşme Oranı %**	**Açıklama**
F.14.1.1.1	Tanıtım Faaliyeti	TL	42.000.000	1.500.000	4%	Belediyemizin yeni hedefleri doğrultusunda tasarrufa gidilmiştir.

Stratejik Amaç	SA.14 Belediyemizin yaptığı tüm hizmetlerin Ankaralı hemşehrilerimize en etkili şekilde duyurulmasını sağlamak
Stratejik Hedef	SH.14.2 Belediyenin tüm hizmetlerinin vatandaşlar düzeyinde bilinirliliğini sağlamak
Performans Hedefi	PH 14.2.1 Dergi, bülten, telefon, mail, fax, yüzyüze ve sosyal medya üzerinden vatandaşlarımıza ulaşmak

Gösterge Kodu	Gösterge Adı	Ölçü Birimi	2019 Yılı Hedefi	Gerçekleşme	Gerçekleşme Oranı %	Açıklama
PG14.2.1.1	Alo 153 birimine gelen başvuruları karşılama sayısı (mail, telefon, fax, yüzyüze ve sosyal medya başvuruları)	Adet	2.000.000	1.601.382	80%	
PG14.2.1.2	Hazırlattırılan ve dağıtılan haftalık bülten sayısı (adet)	Adet	10.400.000	0	0	Belediyemizin yeni hedefleri doğrultusunda tasarrufa gidilmiştir.
PG14.2.1.3	Yerel ve ulusal gazetelere verilen ilan sayısı	Adet	600	373	62%	Belediyemizin yeni hedefleri doğrultusunda tasarrufa gidilmiştir.
Faaliyet Kodu	**Faaliyet Adı**	**Ölçü Birimi**	**2019 Yılı Hedefi**	**Gerçekleşme**	**Gerçekleşme Oranı %**	**Açıklama**
F.14.2.1.1	Bilgilendirme faaliyeti	TL	10.000.000	1.200.000	12%	Belediyemizin yeni hedefleri doğrultusunda tasarrufa gidilmiştir.

Stratejik Amaç	SA.13 Basılı ve kültürel yayınlar hazırlayarak kültürel hizmetlerde öncü olmaya devam etmek
Stratejik Hedef	SH.13.1 Ankara'nın sahip olduğu kültürel ve doğal mirası tanıtarak Ankara' nın turistik düzeyinin artırılması
Performans Hedefi	PH 13.1.1 Vatandaşların Ankara hakkında bilgi edinebileceği her türlü içerikte ve ebatta kitaplar hazırlamak

Gösterge Kodu	Gösterge Adı	Ölçü Birimi	2019 Yılı Hedefi	Gerçekleşme	Gerçekleşme Oranı %	Açıklama
PG13.1.1.4	Ankara ili ve çevresi hakkında basılan ve dağıtımı yapılan eser sayısı	Adet	250.000	120.000	48%	Belediyemizin yeni hedefleri doğrultusunda tasarrufa gidilmiştir.
Faaliyet Kodu	**Faaliyet Adı**	**Ölçü Birimi**	**2019 Yılı Hedefi**	**Gerçekleşme**	**Gerçekleşme Oranı %**	**Açıklama**
F.13.1.1.1	Ankara ili ve çevresi hakkında basılı eserler yayımlamak ve bunları şehir içi ve şehir dışındaki vatandaşlara ulaştırmak	TL	3.000.000	625.000	21%	Belediyemizin yeni hedefleri doğrultusunda tasarrufa gidilmiştir.
F.13.1.1.2	Ankara ili ve çevresini tanıtıcı materyal	TL	2.000.000	0	0%	Belediyemizin yeni hedefleri doğrultusunda tasarrufa gidilmiştir.

Stratejik Amaç	SA.13 Basılı ve kültürel yayınlar hazırlayarak kültürel hizmetlerde öncü olmaya devam etmek
Stratejik Hedef	SH.13.2 Belediye hizmetleri ve Ankara hakkında vatandaşa bilgi verecek yayınlar hazırlamak
Performans Hedefi	PH 13.2.1 Şehrin ana noktalarında kurulan ekranlarda yayınlanmak üzere video çekimleri yapmak, fotoğraf çekimleri yapmak, bilgi ekranları kurmak

Gösterge Kodu	Gösterge Adı	Ölçü Birimi	2019 Yılı Hedefi	Gerçekleşme	Gerçekleşme Oranı %	Açıklama
PG13.2.1.2	Ankara'nın değişik noktalarında bulunan ve kullanılan tanıtıcı bilgi panoları, ekranları ve kioks sayısı	Adet	500	500	100%	
PG13.2.1.3	Dağıtımı yapılacak taşınır bellek sayısı	Adet	25.000	0	0%	Belediyemizin yeni hedefleri doğrultusunda tasarrufa gidilmiştir.
PG13.2.1.5	Ankara hakkında hazırlanan ve vatandaşlara sunulan video ve görsel sayısı	Adet	1.000	850	85%	
Faaliyet Kodu	**Faaliyet Adı**	**Ölçü Birimi**	**2019 Yılı Hedefi**	**Gerçekleşme**	**Gerçekleşme Oranı %**	**Açıklama**
F.13.2.1.1	Ankara hakkında video ve görseller hazırlamak vatandaşlara sunmak	TL	750.000	200.000	27%	Belediyemizin yeni hedefleri doğrultusunda tasarrufa gidilmiştir.
F.13.2.1.2	Tanıtıcı bilgi panoları, ekranlar ve kiokslar kurmak	TL	500.000	0	0%	Mevcut ekran, pano ve kiokslarda hiçbir sorun yaşanmamıştır.
F.13.2.1.3	Taşınabilir bellek dağıtımı	TL	250.000	0	0%	Belediyemizin yeni hedefleri doğrultusunda tasarrufa gidilmiştir.

Stratejik Amaç	SA.15 Kamuoyunun eğilimlerini tespit etmek maksadıyla sık sık kamuoyu yoklaması ve araştırması yapmak
Stratejik Hedef	SH.15.1 Kent içerisindeki sorunlar ve çözümleri konusunda anketler düzenlemek
Performans Hedefi	PH 15.1.2 Ankara il sınırları içerisinde vatandaşların hizmet beklentilerini ölçmek amacıyla anketler yapmak

Gösterge Kodu	Gösterge Adı	Ölçü Birimi	2019 Yılı Hedefi	Gerçekleşme	Gerçekleşme Oranı %	Açıklama
PG15.1.2.1	Yapılan anket sayısı	Adet	30	6	20%	Belediyemizin yeni hedefleri doğrultusunda tasarrufa gidilmiştir.
Faaliyet Kodu	**Faaliyet Adı**	**Ölçü Birimi**	**2019 Yılı Hedefi**	**Gerçekleşme**	**Gerçekleşme Oranı %**	**Açıklama**
F.15.1.2.1	Anket Faaliyetleri	TL	5.000.000	120.000	2%	Belediyemizin yeni hedefleri doğrultusunda tasarrufa gidilmiştir.

Stratejik Amaç	SA.36 Amatör spor kulüplerine her türlü desteği vermek
Stratejik Hedef	SH.36.2 Ankara'da başarılı olan ve Ankara dışı müsabakalara giden amatör spor kulüplerine destek olmak
Performans Hedefi	PH 36.2.1 Yapacağımız gençlik ve spor organizasyonları ile öncelikli gençlere daha fazla ulaşmak, akabinde yapılan organizasyonlarla vatandaşın spora olan ilgisini artırmak

Gösterge Kodu	Gösterge Adı	Ölçü Birimi	2019 Yılı Hedefi	Gerçekleşme	Gerçekleşme Oranı %	Açıklama
PG36.2.1.1	Hazırlatılan ve dağıtılan spor malzemesi sayısı	Adet	10.000	0	0	Belediyemizin yeni hedefleri doğrultusunda tasarrufa gidilmiştir.
PG36.2.1.2	Hediye verilen futbol, basketbol, voleybol vb. topu sayısı	Adet	10.000	0	0	Belediyemizin yeni hedefleri doğrultusunda tasarrufa gidilmiştir.
PG36.2.1.3	Hediye verilen futbol, basketbol, voleybol vb. forması sayısı	Adet	10.000	0	0	Belediyemizin yeni hedefleri doğrultusunda tasarrufa gidilmiştir.
Faaliyet Kodu	**Faaliyet Adı**	**Ölçü Birimi**	**2019 Yılı Hedefi**	**Gerçekleşme**	**Gerçekleşme Oranı %**	**Açıklama**
F.36.2.1.1	Spor malzemesi destekleri	TL	2.000.000	0	0%	Belediyemizin yeni hedefleri doğrultusunda tasarrufa gidilmiştir.
F.36.2.1.2	Başarılı amatör kulüpleri ve derneklere yapılacak nakdi destekler	TL	5.000.000	5.000.000	100%	
F.36.2.1.3	Başarılı sporculara verilecek nakdi destek	TL	20.000.000	0	0%	Belediyemizin yeni hedefleri doğrultusunda tasarrufa gidilmiştir.

MUHTARLIKLAR DAİRESİ BAŞKANLIĞI

Stratejik Amaç	SA.13 Basılı ve kültürel yayınlar hazırlayarak kültürel hizmetlerde öncü olmaya devam etmek
Stratejik Hedef	SH.13.2 Belediye hizmetleri ve Ankara hakkında vatandaşa bilgi verecek yayınlar hazırlamak
Performans Hedefi	PH 13.2.2 Sivil toplum kuruluşlarına yönelik basılı ve kültürel yayınlar yapmak ve sivil toplum kuruluşları envanterini oluşturmak

Gösterge Kodu	Gösterge Adı	Ölçü Birimi	2019 Yılı Hedefi	Gerçekleşme	Gerçekleşme Oranı %	Açıklama**
PG13.2.1.1	Muhtarlar ve STK'lara yönelik yapılan basılı ve kültürel yayın sayısı	Adet	1	0	0%	İhtiyaç ve gereklilikler değerlendirilmektedir.
Faaliyet Kodu	**Faaliyet Adı**	**Ölçü Birimi**	**2019 Yılı Hedefi**	**Gerçekleşme**	**Gerçekleşme Oranı %**	**Açıklama****
F.13.2.2.1	Basılı yayınlar	TL	94.900	0	0%	İhtiyaç ve gereklilikler değerlendirilmektedir.

Stratejik Amaç	SA.16 Kent Konseyi vasıtasıyla Belediye ve Sivil Toplum Kuruluşları arasında işbirliği içerisinde proje üretmek
Stratejik Hedef	SH.16.1 Kentte hayatı kolaylaştıran ve insan yaşamına önem veren projeleri hayata geçirmek
Performans Hedefi	PH 16.1.1 İlimizde faaliyet gösteren sivil toplum kuruluşları (Dernekler, Vakıflar ve Meslek Kuruluşları) ve bunların Üst Kuruluşları ile Muhtarlıklardan gelen hizmet taleplerini karşılamak. Sivil Toplum Kuruluşlarına proje hazırlama alanında öncülük ederek bu konuda eğitim faaliyetleri ve projeler gerçekleştirmek.

Gösterge Kodu	Gösterge Adı	Ölçü Birimi	2019 Yılı Hedefi	Gerçekleşme	Gerçekleşme Oranı %	Açıklama
PG16.1.1.1	Hizmet verilen S.T.K. Sayısı	Adet	10	0	0%	İhtiyaç ve gereklilikler değerlendirilmektedir.
PG16.1.1.2	Eğitim verilen S.T.K. Sayısı	Adet	1	0	0%	İhtiyaç ve gereklilikler değerlendirilmektedir.
PG16.1.1.3	Hizmet verilen muhtarlık sayısı	Adet	10	0	0%	İhtiyaç ve gereklilikler değerlendirilmektedir.
Faaliyet Kodu	**Faaliyet Adı**	**Ölçü Birimi**	**2019 Yılı Hedefi**	**Gerçekleşme**	**Gerçekleşme Oranı %**	**Açıklama**
F.16.1.1.1	Eğitim ve hizmet giderleri	TL	500.000	0	0%	İhtiyaç ve gereklilikler değerlendirilmektedir.

Stratejik Amaç	SA.33 Sergiler ve organizasyonlar yaparak insanları sosyal hayata katan hizmetler üretmek
Stratejik Hedef	SH.33.2 Ulusal ve uluslararası düzeydeki organizasyonlara katılım sağlayarak belediyenin tanıtımını gerçekleştirmek
Performans Hedefi	PH.33.2.2 Ulusal ve uluslararası düzeydeki sivil toplum kuruluşlarının düzenlediği organizasyonlara destek olup, katılım sağlamak

Gösterge Kodu	Gösterge Adı	Ölçü Birimi	2019 Yılı Hedefi	Gerçekleşme	Gerçekleşme Oranı %	Açıklama**
PG.33.2.2	Muhtarların ve Sivil toplum kuruluşlarının düzenlediği organizasyonlara katılım sağlamak	Adet	5	0	0%	İhtiyaç ve gereklilikler değerlendirilmektedir.
Faaliyet Kodu	**Faaliyet Adı**	**Ölçü Birimi**	**2019 Yılı Hedefi**	**Gerçekleşme**	**Gerçekleşme Oranı %**	**Açıklama****
F.33.2.2.1	Organizasyon giderleri	TL	60.000	0	0%	İhtiyaç ve gereklilikler değerlendirilmektedir.

Stratejik Amaç	SA.53 Kamu kurum kuruluşları ile müşterek projeler üretmek, kamu kurum ve kuruluşlarına karşılıksız destek olmak
Stratejik Hedef	SH.53.1 Kamu kurum ve kuruluşları, eğitim kurumları ve ibadethanelerin çevre düzenlemelerine destek olmak
Performans Hedefi	PH 53.1.1 İlimizde faaliyet gösteren sivil toplum kuruluşlarından Dernekler, Vakıflar ve Meslek Kuruluşları ve bunların Üst Kuruluşları ile Muhtarlıklardan gelen proje ve hizmet taleplerini yerinde görüp değerlendirmek amacıyla ziyaretler yapmak ve olumlu görülen proje ve hizmetlere doğrudan maddi destek olmak.

Gösterge Kodu	Gösterge Adı	Ölçü Birimi	2019 Yılı Hedefi	Gerçekleşme	Gerçekleşme Oranı %	Açıklama**
PG53.1.1.2	Muhtarlık ve sivil toplum kuruluşlarının destek verilen proje sayısı	Adet	1	0	0	İhtiyaç ve gereklilikler değerlendirilmektedir.
PG53.1.1.3	Muhtarlık ve sivil toplum kuruluşlarının idari işlerine yönelik destek verilen dosya sayısı	Adet	1	0	0	İhtiyaç ve gereklilikler değerlendirilmektedir.
PG53.1.1.4	Sivil toplum kuruluşlarının yönelik yapılan sosyal ve kültürel etkinlik sayısı	Adet	1	0	0	İhtiyaç ve gereklilikler değerlendirilmektedir.
Faaliyet Kodu	**Faaliyet Adı**	**Ölçü Birimi**	**2019 Yılı Hedefi**	**Gerçekleşme**	**Gerçekleşme Oranı %**	**Açıklama****
F.53.1.1.1	Proje faaliyetleri	TL	450.000	0	0%	İhtiyaç ve gereklilikler değerlendirilmektedir.

Stratejik Amaç	SA.54 Ankara Büyükşehir Belediyesini proje zengini haline getirmek
Stratejik Hedef	SH.54.1 Ankara halkının eğitim, spor, turizm, sosyal, kültürel, ibadet ve güvenlik ile ilgili ihtiyaçlarına cevap verecek her türlü projeyi hazırlamak
Performans Hedefi	PH 54.1.1 İlimizde faaliyet gösteren sivil toplum kuruluşlarına yönelik sportif, kültürel, sosyal organizasyonlar yapmak, Sivil Toplum Kuruluşlarına yönelik özel gün ve hafta tertip etmek, kurslar açmak, sergi, kütüphane veya müze açmak, yaz şenlikleri düzenlemek

Gösterge Kodu	Gösterge Adı	Ölçü Birimi	2019 Yılı Hedefi	Gerçekleşme	Gerçekleşme Oranı %	Açıklama**
PG54.1.1.1	Muhtarlıklar ve STK'lara yönelik sportif, kültürel ve sosyal organizasyon sayısı	Adet	1	0	0%	İhtiyaç ve gereklilikler değerlendirilmektedir.
PG54.1.1.2	Muhtarlıklar ve STK'lara yönelik özel gün veya hafta tertip etmek	Adet	1	0	0%	İhtiyaç ve gereklilikler değerlendirilmektedir.
PG54.1.1.3	Muhtarlıklar ve STK'lara yönelik kurs, sergi, kütüphane veya müze açmak yaz şenlikleri düzenlemek	Adet	1	0	0%	İhtiyaç ve gereklilikler değerlendirilmektedir.

Faaliyet Kodu	Faaliyet Adı	Ölçü Birimi	2019 Yılı Hedefi	Gerçekleşme	Gerçekleşme Oranı %	Açıklama**
F.54.1.1.1	Sosyal organizasyon faaliyetleri	TL	342.000	0	0%	İhtiyaç ve gereklilikler değerlendirilmektedir.
F.54.1.1.2	Seminer, sergi, kurs vb. faaliyetler	TL	125.000	0	0%	İhtiyaç ve gereklilikler değerlendirilmektedir.
F.54.1.1.3	Kütüphane ve müze faaliyetleri	TL	125.000	0	0%	İhtiyaç ve gereklilikler değerlendirilmektedir.
F.54.1.1.4	Yaz şenlikleri	TL	150.000	0	0%	İhtiyaç ve gereklilikler değerlendirilmektedir.

BİLGİ İŞLEM DAİRESİ BAŞKANLIĞI

Stratejik Amaç	SA.46 Artan kalitede bilişim hizmeti sunulması
Stratejik Hedef	SH.46.1 Belediyemiz gelişen teknolojiye uygun olarak hizmet sunumu konusunda sürekli olarak uygun hizmete yönelik donanım ve yazılım temini sağlamak
Performans Hedefi	PH 46.1.1 Afet anında bilişim sistemlerinin çalışmaya devam edebilmesi için mevcutta çalışan sistemin yedekli olarak başka bir lokasyonda bulundurulması

Gösterge Kodu	Gösterge Adı	Ölçü Birimi	2019 Yılı Hedefi	Gerçekleşme	Gerçekleşme Oranı %	Açıklama**
PG46.1.1.1	FKM (Felaket Kurtarma Merkezi) (Ay)	Ay	12	12	100%	Belediyemiz hizmet binasında bulunan sanal sunucuların veri tabanlarının yedeklerini güvenli olarak FKM'de tutulması amaçlanmıştır.
Faaliyet Kodu	**Faaliyet Adı**	**Ölçü Birimi**	**2019 Yılı Hedefi**	**Gerçekleşme**	**Gerçekleşme Oranı %**	**Açıklama****
F.46.1.1.1	FKM (Felaket Kurtarma Merkezi) hizmeti	TL	300.000	65.100	22%	Geçmiş yıllarda yapılan bu hizmet 3 yılı kapsamaktadır.

Stratejik Amaç	SA.46 Artan kalitede bilişim hizmeti sunulması
Stratejik Hedef	SH.46.2 Belediyemiz ağ kullanımı konusunda hatların sağlıklı ve hızlı kullanılmasını sağlayacak sistemin sürdürülebilir hale getirmek
Performans Hedefi	PH 46.2.1 Belediyemizin kullanmakta olduğu yerel ağ Ethernet anahtarlarının ve internet firewall (güvenlik duvarı) bakım, arıza tespiti ayar değişikliğinin yapılması

Gösterge Kodu	Gösterge Adı	Ölçü Birimi	2019 Yılı Hedefi	Gerçekleşme	Gerçekleşme Oranı %	Açıklama**
PG46.2.1.1	Network bakım onarım süresi (ay)	Ay	12	0	0	Bu proje ABB bünyesindeki bilişim iş ve işlemlerinde ihtiyaç duyulan sistem, network bakım ve teknik destek hizmet alınmasıdır.
Faaliyet Kodu	**Faaliyet Adı**	**Ölçü Birimi**	**2019 Yılı Hedefi**	**Gerçekleşme**	**Gerçekleşme Oranı %**	**Açıklama****
F.46.2.1.1	Network bakım onarım hizmeti	TL	400.000	0	0%	Yıl içerisinde bu hizmetin alımı planlamaktadır.

Stratejik Amaç	SA.46 Artan kalitede bilişim hizmeti sunulmasını sağlamak
Stratejik Hedef	SH.46.3 Belediyemiz ağında bulunan donanım ve yazılımın sorunsuz, gizlilik ve güvenlik içinde çalışmasını sağlayacak güçlü bir ağ güvenlik sisteminin sürdürülebilir olmasını temin etmek
Performans Hedefi	PH 46.3.1 Ağ sistemi güvenliğinin sorunsuzca çalışması ve tedbirlerinin alınması

Gösterge Kodu	Gösterge Adı	Ölçü Birimi	2019 Yılı Hedefi	Gerçekleşme	Gerçekleşme Oranı %	Açıklama**
PG46.3.1.1	Ağ güvenlik testi sayısı (adet)	Adet	2	1	50%	Bilişim Sistemlerinin güvenlik testlerinin yapılması amaçlanmıştır.
Faaliyet Kodu	**Faaliyet Adı**	**Ölçü Birimi**	**2019 Yılı Hedefi**	**Gerçekleşme**	**Gerçekleşme Oranı %**	**Açıklama****
F.46.3.1.1	Penetrasyon testi	TL	150.000	57.200	38%	Bilişim Sistemlerinin Güvenlik testleri yapılmıştır.

Stratejik Amaç	SA.46 Artan kalitede bilişim hizmeti sunulması
Stratejik Hedef	SH.46.4 Belediyemiz internet hizmetinin sorunsuz ve güvenli sürdürülebilirliğinin sağlanması
Performans Hedefi	PH 46.4.1 İnternet hizmetinin sürekliliği ve güvenliğinin sağlanması

Gösterge Kodu	Gösterge Adı	Ölçü Birimi	2019 Yılı Hedefi	Gerçekleşme	Gerçekleşme Oranı %	Açıklama**
PG46.4.1.1	İnternet sürdürülebilirliği süresi (ay)	Ay	12	12	100%	Belediyemiz bünyesinde bulunan dış birimlerin MPLS-VPN teknolojisi kullanılarak sağlanacak bağlantı ile Belediyemiz merkez binasına bağlanarak Domain, Antivirüs, Firewall, Log Yönetimi, İçerik Filtreleme hizmetlerinin tek elden yönetilmesi amaçlanmıştır.
Faaliyet Kodu	**Faaliyet Adı**	**Ölçü Birimi**	**2019 Yılı Hedefi**	**Gerçekleşme**	**Gerçekleşme Oranı %**	**Açıklama****
F.46.4.1.1	İnternet ve çok noktadan çok noktaya data hattı hizmet alımı	TL	1.000.000	717.624	72%	24.10.2019 tarihine kadar toplam 30 adet dış birime İnternet ve Çok Noktadan Çok Noktaya Datta Hattı Hizmeti sağlanacaktır.

Stratejik Amaç	SA.46 Artan kalitede bilişim hizmeti sunulmasını sağlamak
Stratejik Hedef	SH.46.5 Belediyemiz tüm birimlerinde mevcut olan muhtelif marka model fotokopi makinalarının arıza bakım ve onarımlarının yapmak
Performans Hedefi	PH 46.5.1 Kamu kaynaklarının etkin kullanımı gözetilerek mevcut fotokopi makinalarının işlevli hale getirilmesi

Gösterge Kodu	Gösterge Adı	Ölçü Birimi	2019 Yılı Hedefi	Gerçekleşme	Gerçekleşme Oranı %	Açıklama
PG46.5.1.1	Periyodik arıza-bakımı yapılan fotokopi makinası sayısı	Adet	300	300	100%	Belediyemiz tüm birimlerinde mevcut olan muhtelif marka model fotokopi makinalarının arıza bakım ve onarımlarının yapmak
PG46.5.1.2	Toner alınan birim sayısı	Adet	29	29	100%	Belediyemiz tüm birimlerinde mevcut olan muhtelif marka model fotokopi makinalarının arıza bakım ve onarımlarının yapmak
Faaliyet Kodu	**Faaliyet Adı**	**Ölçü Birimi**	**2019 Yılı Hedefi**	**Gerçekleşme**	**Gerçekleşme Oranı %**	**Açıklama**
F.46.5.1.1	Fotokopi makinalarının arıza-bakım-onarımı	TL	300.000	227.249	76%	Belediyemiz tüm birimlerinde mevcut olan muhtelif marka model fotokopi makinalarının arıza bakım ve onarımlarının yapılması.
F.46.5.1.2	Toner alımı (Fotokopi, yazıcı, plotter, fax vb. cihazlar için)	TL	1.500.000	341.975	23%	Belediyemiz tüm birimlerinde mevcut olan muhtelif marka model fotokopi makinalarının arıza bakım ve onarımlarının yapılması.

Stratejik Amaç	SA.46 Artan kalitede bilişim hizmeti sunulması
Stratejik Hedef	SH.46.6 Belediyemiz tüm birimlerinde mevcut olan demirbaş malzemelerin (yazıcı vb.) arıza bakım ve onarımlarını yapmak
Performans Hedefi	PH 46.6.1 Kamu kaynaklarının etkin kullanımı gözetilerek mevcutta bulunan demirbaş malzemelerin (yazıcı vb.) işlevli hale getirilmesi

Gösterge Kodu	Gösterge Adı	Ölçü Birimi	2019 Yılı Hedefi	Gerçekleşme	Gerçekleşme Oranı %	Açıklama**
PG46.6.1.1	Onarımı ve bakımı yapılan yazıcı sayısı	Adet	130	130	100%	Belediyemiz tüm birimlerinde mevcut olan demirbaş malzemelerin (yazıcı vb.) arıza bakım ve onarımlarını yapmak
Faaliyet Kodu	**Faaliyet Adı**	**Ölçü Birimi**	**2019 Yılı Hedefi**	**Gerçekleşme**	**Gerçekleşme Oranı %**	**Açıklama****
F.46.6.1.1	Yazıcıların arıza bakım onarımı	TL	80.000	126.105	158%	Belediyemiz tüm birimlerinde mevcut olan demirbaş malzemelerin (yazıcı vb.) arıza bakım ve onarımlarını yapmak

Stratejik Amaç	SA.46 Artan kalitede bilişim hizmeti sunulması
Stratejik Hedef	SH.46.7 Mücavir alan sınırları içerisinde açılacak olan hizmet birimlerine internet altyapısı, donanım ve yazılım hizmeti sağlamak
Performans Hedefi	PH 46.7.1 Hizmet binamıza sanal özel ağ ile (VPN) bağlı olan birimlere internet ve network altyapı hizmetinin sağlanması

Gösterge Kodu	Gösterge Adı	Ölçü Birimi	2019 Yılı Hedefi	Gerçekleşme	Gerçekleşme Oranı %	Açıklama**
PG46.7.1.1	Hizmet verilen birim sayısı	Adet	33	33	100%	Hizmet binamıza sanal özel ağ ile (VPN) bağlı olan birimlere internet ve network altyapı hizmetinin sağlanması

Faaliyet Kodu	Faaliyet Adı	Ölçü Birimi	2019 Yılı Hedefi	Gerçekleşme	Gerçekleşme Oranı %	Açıklama**
F.46.7.1.1	Birimlere internet ve network altyapı hizmeti	TL	80.000	180.000	225%	Ankara Büyükşehir Belediyesi bünyesindeki bilişim iş ve işlemlerinde kullanılmakta olan sistem ve ekipmanlarına yönelik network bakım ve teknik destek hizmet alınması

Stratejik Amaç	SA.46 Artan kalitede bilişim hizmeti sunulması
Stratejik Hedef	SH.46.7 Mücavir alan sınırları içerisinde açılacak olan hizmet birimlerine internet altyapısı, donanım ve yazılım hizmeti sağlamak
Performans Hedefi	SH.46.7.2 Hizmet binamız ve çevre birimlerimiz arası iletişim, haberleşme, güvenlik hizmetinin sağlanması

Gösterge Kodu	Gösterge Adı	Ölçü Birimi	2019 Yılı Hedefi	Gerçekleşme	Gerçekleşme Oranı %	Açıklama**
PG 46.7.2.1	Güvenlik sistemleri hizmeti verilen birim sayısı	Adet	41	33	80%	Hizmet binamız ve çevre birimlerimiz arası iletişim, haberleşme, güvenlik hizmetinin sağlanması
PG 46.7.2.2	Altyapı hizmeti yapılan birim sayısı	Adet	41	33	80%	Hizmet binamız ve çevre birimlerimiz arası iletişim, haberleşme, güvenlik hizmetinin sağlanması
PG 46.7.2.3	Bakım onarım yapılan birim sayısı	Adet	41	33	80%	Hizmet binamız ve çevre birimlerimiz arası iletişim, haberleşme, güvenlik hizmetinin sağlanması
PG 46.7.2.4	Haberleşme sistemleri birim sayısı	Adet	41	33	80%	Hizmet binamız ve çevre birimlerimiz arası iletişim, haberleşme, güvenlik hizmetinin sağlanması

Faaliyet Kodu	Faaliyet Adı	Ölçü Birimi	2019 Yılı Hedefi	Gerçekleşme	Gerçekleşme Oranı %	Açıklama**
F.46.7.2.1	Kamera güvenlik sistemleri	TL	4.000.000		0%	21.06.2019 tarihli E.6653 sayılı Başkanlık Olur'u ile Destek Hizmetleri Dairesi Başkanlığına devredilmiştir.
F.46.7.2.2	Kartlı geçiş sistemleri	TL	200.000		0%	21.06.2019 tarihli E.6653 sayılı Başkanlık Olur'u ile Destek Hizmetleri Dairesi Başkanlığına devredilmiştir.
F.46.7.2.3	Parmak izi sistemleri	TL	200.000		0%	21.06.2019 tarihli E.6653 sayılı Başkanlık Olur'u ile Destek Hizmetleri Dairesi Başkanlığına devredilmiştir.
F.46.7.2.4	Otopark rfid sistemi	TL	200.000		0%	21.06.2019 tarihli E.6653 sayılı Başkanlık Olur'u ile Destek Hizmetleri Dairesi Başkanlığına devredilmiştir.
F.46.7.2.5	Altyapı malzemeleri	TL	400.000	42.235	11%	21.06.2019 tarihli E.6653 sayılı Başkanlık Olur'u ile Destek Hizmetleri Dairesi Başkanlığına devredilmiştir.
F.46.7.2.6	Bakım ve onarım işleri	TL	400.000	217.010	54%	21.06.2019 tarihli E.6653 sayılı Başkanlık Olur'u ile Destek Hizmetleri Dairesi Başkanlığına devredilmiştir.
F.46.7.2.7	Telefon santralleri sistemleri	TL	500.000		0%	21.06.2019 tarihli E.6653 sayılı Başkanlık Olur'u ile Destek Hizmetleri Dairesi Başkanlığına devredilmiştir.
F.46.7.2.8	Tv yayın sistemleri	TL	500.000		0%	21.06.2019 tarihli E.6653 sayılı Başkanlık Olur'u ile Destek Hizmetleri Dairesi Başkanlığına devredilmiştir.
F.46.7.2.9	Telsiz sistemleri	TL	6.000.000		0%	21.06.2019 tarihli E.6653 sayılı Başkanlık Olur'u ile Destek Hizmetleri Dairesi Başkanlığına devredilmiştir.

Stratejik Amaç	SA.47 Belediyemiz birimlerinin iş süreçlerinin yazılım teknolojileri ile daha düzenli, hızlı ve ölçülebilir hale getirilmesi
Stratejik Hedef	SH.47.1 İhtiyaç duyulan yazılımları geliştirmek, temin etmek
Performans Hedefi	PH 47.1.1 Elektronik ortamda yazışmaların güvenli olarak yapılmasının sağlanması

Gösterge Kodu	Gösterge Adı	Ölçü Birimi	2019 Yılı Hedefi	Gerçekleşme	Gerçekleşme Oranı %	Açıklama**
PG 47.1.1.1	Elektronik imza temin edilen kullanıcı sayısı	Adet	100	1500	1500%	7.10.2019 tarihinde Elektronik Belge Yönetim Sistemi Elektronik İmzalı kullanılmaya başlandığı için Belediyemiz İmza Yetkisi bulunan personele Elektronik İmza temin edilmiştir.
Faaliyet Kodu	**Faaliyet Adı**	**Ölçü Birimi**	**2019 Yılı Hedefi**	**Gerçekleşme**	**Gerçekleşme Oranı %**	**Açıklama****
F.47.1.1.1	Kullanıcılar için elektronik imza işi	TL	70.000	Kdv Dahil 221.250.000 Kdv Hariç 187.500	268%	7.10.2019 tarihinde Elektronik Belge Yönetim Sistemi Elektronik İmzalı kullanılmaya başlandığı için Belediyemiz İmza Yetkisi bulunan personellere Elektronik İmza temin edilmiştir.

Stratejik Amaç	SA.47 Belediyemiz birimlerinin iş süreçlerinin yazılım teknolojileri ile daha düzenli, hızlı ve ölçülebilir hale getirilmesi
Stratejik Hedef	SH.47.2 Kullanılan yazılımların kesintisiz çalışmasının sağlanması
Performans Hedefi	PH 47.2.1 Kullanılan tüm yazılımların çalışabilir ve güncel tutulmasının sağlanması

Gösterge Kodu	Gösterge Adı	Ölçü Birimi	2019 Yılı Hedefi	Gerçekleşme	Gerçekleşme Oranı %	Açıklama**
PG47.2.1.1	Bakım-onarım yapılacak yazılım sayısı	Adet	21	21	100%	Kullanılan yazılımların kesintisiz çalışmasının sağlanması
PG47.2.1.2	Destek verilecek yazılım sayısı	Adet	41	41	100%	Kullanılan yazılımların kesintisiz çalışmasının sağlanması
Faaliyet Kodu	**Faaliyet Adı**	**Ölçü Birimi**	**2019 Yılı Hedefi**	**Gerçekleşme**	**Gerçekleşme Oranı %**	**Açıklama****
F.47.2.1.2	Bakım-onarım yapılacak yazılım işi	TL	2.500.000	1.032.937	41%	Kullanılan tüm yazılımların çalışabilir ve güncel tutulmasının sağlanması
F.47.2.1.1	Destek verilecek yazılım işi	TL	ÖZKAYNAK	0	0%	

Stratejik Amaç	SA.48 Belediyemize ait hizmet, etkinlik ve faaliyetlerin etkin web üzerinden sunulması
Stratejik Hedef	SH.48.1 E-belediye kavramlarına uyum sağlayacak şekilde, belediye ile halk ilişkisini internet ortamında daha geniş ve etkileşimli bir zemine taşımak
Performans Hedefi	PH 48.1.1 Belediyemiz resmi web sitesinin e-devlet ve e-belediye kavramlarına uyum sağlayacak şekilde belediye-halk ilişkisini etkileşimli bir zemine taşıyacak teknolojik gelişimini sağlayarak bakım ve güncellemesinin yapılması

Gösterge Kodu	Gösterge Adı	Ölçü Birimi	2019 Yılı Hedefi	Gerçekleşme	Gerçekleşme Oranı %	Açıklama**
PG48.1.1.1	Web üzerinden görüntülenen sayfa sayısı (yıllık)	yıl	4.100.000	5.060.132	123,42%	E-belediye kavramlarına uyum sağlayacak şekilde, belediye ile halk ilişkisini internet ortamında daha geniş ve etkileşimli bir zemine taşınması
PG48.1.1.2	Web sitesinde ortalama kalma süresi (dk)	dakika	2	2	100%	E-belediye kavramlarına uyum sağlayacak şekilde, belediye ile halk ilişkisini internet ortamında daha geniş ve etkileşimli bir zemine taşınması
PG48.1.1.3	Web sayfasının farklı mobil cihazlardan erişim sayısı (Cep telefonları, tablet bilgisayarlar vb.)	adet	180.000	275.161	152,87%	E-belediye kavramlarına uyum sağlayacak şekilde, belediye ile halk ilişkisini internet ortamında daha geniş ve etkileşimli bir zemine taşınması
PG48.1.1.4	Portal hizmetlerini kullanan ziyaretçi sayısı (yıllık)	yıl	1.300.000	115.428	8,88%	E-belediye kavramlarına uyum sağlayacak şekilde, belediye ile halk ilişkisini internet ortamında daha geniş ve etkileşimli bir zemine taşınması

Faaliyet Kodu	Faaliyet Adı	Ölçü Birimi	2019 Yılı Hedefi	Gerçekleşme	Gerçekleşme Oranı %	Açıklama**
F.48.1.1.1	Web sitesinin mobil uygulamasının geliştirilmesi	TL	50.000	0	0%	Belediyemiz resmi web sitesinin e-devlet ve e-belediye kavramlarına uyum sağlayacak şekilde belediye-halk ilişkisini etkileşimli bir zemine taşıyacak teknolojik gelişimini sağlayarak bakım ve güncellemesinin yapılması

Stratejik Amaç	SA.48 Belediyemize ait hizmet, etkinlik ve faaliyetlerin etkin web üzerinden sunulması
Stratejik Hedef	SH.48.2 Belediyemize ait online hizmetlerin vatandaşlar tarafından kolay bir şekilde kullanılmasını sağlamak
Performans Hedefi	PH 48.2.1 Online hizmetlerimizin ve faaliyetlerimizin ziyaretçiler tarafından kolay bir şekilde kullanılmasının sağlanması

Gösterge Kodu	Gösterge Adı	Ölçü Birimi	2019 Yılı Hedefi	Gerçekleşme	Gerçekleşme Oranı %	Açıklama**
PG48.2.1.1	Subdomain(alt alan) adrese sahip alt sayfaların sayısı	Adet	16	16	100%	E-belediye kavramlarına uyum sağlayacak şekilde, belediye ile halk ilişkisini internet ortamında daha geniş ve etkileşimli bir zemine taşınması
Faaliyet Kodu	**Faaliyet Adı**	**Ölçü Birimi**	**2019 Yılı Hedefi**	**Gerçekleşme**	**Gerçekleşme Oranı %**	**Açıklama****
F.48.2.1.1	Etkinlik ve faaliyetleri fazla olan yoğun içerikli birimlere alt sayfa tasarlanması	TL	ÖZKAYNAK	0	0%	Online hizmetlerimizin ve faaliyetlerimizin ziyaretçiler tarafından kolay bir şekilde kullanılmasının sağlanması

Stratejik Amaç	SA.49 Bilişim Alanında eğitim, mesleki yeterlilik, seminer vb. eğitimlerin alınması.
Stratejik Hedef	SH.49.1 Bilgi işlem personelinin gelişim ve daha üst seviyeye ilerleme eğitimlerine katılımını sağlamak
Performans Hedefi	PH 49.1.1 Bilişim eğitimlerinin artırılması

Gösterge Kodu	Gösterge Adı	Ölçü Birimi	2019 Yılı Hedefi	Gerçekleşme	Gerçekleşme Oranı %	Açıklama**
PG49.1.1.1	Eğitime katılan personel sayısı	Kişi	20	3	15%	Bilgi işlem personelinin gelişim ve daha üst seviyeye ilerleme eğitimlerine katılımının sağlanması
Faaliyet Kodu	**Faaliyet Adı**	**Ölçü Birimi**	**2019 Yılı Hedefi**	**Gerçekleşme**	**Gerçekleşme Oranı %**	**Açıklama****
F.49.1.1.1	Bilgi İşlem personel eğitimleri	TL	150.000	2.880.000	2%	Bilişim eğitimlerinin artırılması

Stratejik Amaç	SA.75 Bütçenin verimli kullanılmasını sağlamak
Stratejik Hedef	SH.75.4 Mal ve hizmet alımlarında işgücü kaybını önleyerek şeffaf, güvenli ve ekonomik bir şekilde yürütmek
Performans Hedefi	PH 75.4.1 Belediyemiz birimlerinin ihtiyacı olan masaüstü ve dizüstü bilgisayarlar, tablet, yazıcı, fotokopi makinesi, tarayıcı, fax cihazı ve bunlara ait donanımların teminini sağlamak

Gösterge Kodu	Gösterge Adı	Ölçü Birimi	2019 Yılı Hedefi	Gerçekleşme	Gerçekleşme Oranı %	Açıklama**
PH 75.4.1	Hizmet sağlanan birim sayısı	Adet	29	29	100%	Ankara Büyükşehir Belediyesi birimlerinde yürütülmekte olan iş ve işlemler için stok amaçlı ihtiyaç duyulan bilgisayar alımı amaçlanmıştır.

Faaliyet Kodu	Faaliyet Adı	Ölçü Birimi	2019 Yılı Hedefi	Gerçekleşme	Gerçekleşme Oranı %	Açıklama**
F.75.4.1.1	Bilgisayar alımı	TL	1.500.000	1.333.150	89%	Belediyemiz birimlerinin ihtiyacı olan masaüstü ve dizüstü bilgisayarlar, tablet, yazıcı, fotokopi makinesi, tarayıcı, fax cihazı ve bunlara ait donanımların teminini sağlamak
F.75.4.1.2	Yazıcı-fotokopi makinası alımı	TL	750.000	340.200	45%	Belediyemiz birimlerinin ihtiyacı olan masaüstü ve dizüstü bilgisayarlar, tablet, yazıcı, fotokopi makinesi, tarayıcı, fax cihazı ve bunlara ait donanımların teminini sağlamak
F.75.4.1.3	Donanım alımı	TL	500.000	346.290	69%	Belediyemiz birimlerinin ihtiyacı olan masaüstü ve dizüstü bilgisayarlar, tablet, yazıcı, fotokopi makinesi, tarayıcı, fax cihazı ve bunlara ait donanımların teminini sağlamak

Stratejik Amaç	SA.10 Kentte estetiğe önem vermek, bakım ve onarım işlerinin sürekliliğini sağlamak
Stratejik Hedef	SH.10.5 Doğal ve kentsel çevrelerden görsel örnekler sunmak
Performans Hedefi	PH 10.5.1 Kentte kullanılacak simgesel öğelerin özenle seçilmesi

Gösterge Kodu	Gösterge Adı	Ölçü Birimi	2019 Yılı Hedefi	Gerçekleşme	Gerçekleşme Oranı %	Açıklama**
PG10.5.1.1	Muhtelif alanlara yerleştirilen çocuk oyun grubu ve parça oyuncak sayısı	Adet	1.500	1.217	81%	

PG10.5.1.2	Döşenen kameriye sayısı	Adet	1.500	1.015	68%	Daire Başkanlığı depolarında piknik masası adedi fazla olduğundan (kamelyaya göre) ve fiyatı daha uygun olduğu için Belediyemizin bütçe tasarruf tedbirleri çerçevesinde ilçelerimiz mahalle muhtarlıklarından gelen taleplere fiyatı uygun olan piknik masası verilerek yardımcı olunmuştur.
PG10.5.1.3	Döşenen oturma bankları ve grupları sayısı	Adet	5.200	3.521	68%	Daha önceki yıllarda Daire Başkanlığımız yeni park yapımı sayısı fazla gerçekleştiğinden ve bu sene Belediyemizin bütçe tasarruf tedbirleri çerçevesinde yeni park yapımı sınırlı sayıda tutulduğundan öngörülen bank hedefine ulaşılamamıştır.
PG10.5.1.4	Konulan çöp kutusu ve konteyneri sayısı	Adet	4.600	3.770	82%	
PG10.5.1.5	Konulan piknik masası sayısı	Adet	1.200	2.045	170%	Dair Başkanlığı depolarında sayıca fazla ve fiyatı uygun olan piknik masaları ilçe Belediyeleri, kurum, okul vb. resmi Dairelerden gelen kamelya talepleri bütçe tasarruf tedbirleri çerçevesinde piknik masası ile giderilmiştir.
PG10.5.1.6	Muhtelif alanlara yerleştirilen fitness takımı spor aleti sayısı	Adet	160	60	38%	Daha önceki yıllarda Daire Başkanlığımız yeni park yapımı sayısı fazla gerçekleştiğinden ve bu sene Belediyemizin bütçe tasarruf tedbirleri çerçevesinde yeni park yapımı sınırlı sayıda tutulduğundan öngörülen fitness takımı hedefine ulaşılamamıştır.

Faaliyet Kodu	Faaliyet Adı	Ölçü Birimi	2019 Yılı Hedefi	Gerçekleşme	Gerçekleşme Oranı %	Açıklama**
F.10.5.1.1	Kent mobilyaları ve oyun grupları alımı	TL	20.000.000	7.777.887,40	39%	Kent mobilyası ve oyun grubu malzeme alımları daha önceki yıllarda teslim alınmış olup malzemelerin hakedişleri 2017-2018 yıllarında yapılmıştır.2019 yılında ağırlıklı olarak bu malzemelerin montaj hakedişleri yapıldığından istenilen hedefe ulaşılamamıştır. (Kent mobilyası ve oyun grubu mal alım işi 2017-2018 ve 2019 yıllarını kapamaktadır. 2017 Temmuz ayında başlayan işin depolarımıza mal teslimi süresi 1 yıl ancak işin tamamı 2 yıldır. İlaveten montaj için 1 yıllık süre uzatımı verilmiştir.)

ÇEVRE KORUMA VE KONTROL DAİRESİ BAŞKANLIĞI

Stratejik Amaç	SA.6 Yeşil alanları olabildiğince çoğaltmak
Stratejik Hedef	SH.6.1 Yeşil alanları arttırarak kişi başına düşen yeşil alan miktarını artırmayı sağlamak
Performans Hedefi	PH 6.1.1 Yeşil alanları artırarak kişi başına düşen yeşil alan miktarını artırmak

Gösterge Kodu	Gösterge Adı	Ölçü Birimi	2019 Yılı Hedefi	Gerçekleşme	Gerçekleşme Oranı %	Açıklama**
PG6.1.1.1	Kişi başına düşen yeşil alan miktarı (m2)	m2	20	19,94	100%	
PG6.1.1.2	Yeni yapılan park sayısı	Adet	9	0	0%	2019 Yerel Yönetim Seçimi olması sebebiyle yılın ilk yarısı herhangi bir işlem yapılamamıştır. Daha sonra mevcut park yapımı yatırımları değerlendirilmiş olup, yeni yatırım planları yapılmıştır.
PG6.1.1.3	Yeni yapılan tesis sayısı	Adet	4	5	125%	Dairemize gelen talepler doğrultusunda tesis yapımları gerçekleştirilmiş olup talepler arttığından dolayı hedefin üstüne çıkmıştır.

Faaliyet Kodu	Faaliyet Adı	Ölçü Birimi	2019 Yılı Hedefi	Gerçekleşme	Gerçekleşme Oranı %	Açıklama**
F.6.1.1.1	Muhtelif park, tesis, rekreasyon alanı yapımı	TL	50.000.000	2.367.282,16	5%	Muhtelif Park, Tesis, Rekreasyon Alanı Yapımı ile ilgili projeler 2019 yılı yatırım programında planlanmayıp ihtiyaca binaen yapılacak yapım işleri için ayrılmış ödenek kodu olup, ön görülenin altında gerçekleşme olmuştur
F.6.1.1.2	Çubuk 1 Barajı Düğün Salonu	TL	15.000.000	-	0%	Belediyemiz bütçe imkanları nedeniyle planlama kapsamına alınamamıştır.

F.6.1.1.3	Batıkent spor ve dinlenme parkı	TL	35.000.000	0	0%	Batıkent Spor ve Dinlenme Parkı projesiyle ilgili, alan sınırı ve kapsamı ile ilgili değişikliklere gidildiği ve revizyonlar tamamlanmadığından dolayı ödenekten harcama yapılmamıştır.
F.6.1.1.4	Dikmen Vadisi 4.Etap	TL	30.000.000	0	0%	Dikmen Vadisi 4. Etap Rekreasyon Alanı Çevre Düzenleme Mimarlık/Mühendislik Uygulama Projesi Hizmet Alım İşi devam ettiğinden dolayı Dikmen Vadisi 4. Etap Çevre Düzenleme Yapım İşine çıkılmamış olup, ödenek kullanılamamıştır.
F.6.1.1.5	Göksu parkı devam rek.alanı	TL	35.000.000	0	0%	Göksu Parkı 2. Etap Devamı Rekreasyon Alanı Hizmet Alım İşine ait proje çalışmaları tamamlanmış olup, 2019 yılı programında öncelik sırasına alınmadığından yapım işine çıkılmamış olup, ödenekten harcama yapılmamıştır.
F.6.1.1.6	Etimesgut ilçesi tema kent KDGPA 139 adet parkın çevre düzenlemesi	TL	50.000.000	0	0%	Etimesgut İlçesi Temakent KGDPA 139 Adet Parkın Çevre Düzenleme Mimarlık/Mühendislik Uygulama Projesi Hizmet Alım İşi devam ettiğinden dolayı Etimesgut İlçesi Temakent KGDPA 139 Adet Parkın Çevre Düzenleme Yapım İşine çıkılmamış olup, ödenek kullanılamamıştır.
F.6.1.1.7	Avrupa Birliği Parkı güvenlik eğitim merkezi ve çevre düzenlemesi	TL	30.000.000	0	0%	ANFA güvenlik merkezinin yer değişikliği nedeniyle eğitim merkezinin yapımı ve çevre düzenlemesi işi askıya alınmıştır

Stratejik Amaç	SA.8 Ankara'da çevre kirliliğini önlemek
Stratejik Hedef	SH.8.4 Bilinçli ve bilimsel mücadele yöntemleriyle çevre ve toplum sağlığının korunmasını sağlamak
Performans Hedefi	PH 8.4.1 Çevre kirliliğinin önlenmesi çevre ve toplum sağlığının korunması amacını sağlamak

Gösterge Kodu	Gösterge Adı	Ölçü Birimi	2019 Yılı Hedefi	Gerçekleşme	Gerçekleşme Oranı %	Açıklama**
PG.8.4.1.1	Vektörle mücadele edilen alan miktarı (ha)	ha	293.402	143.310	49%	Başkanlık OLUR'u gereği 5 aylık ilaç alımı gerçekleştiğinden ha alanda istenilen alana ulaşılamamıştır.

Faaliyet Kodu	Faaliyet Adı	Ölçü Birimi	2019 Yılı Hedefi	Gerçekleşme	Gerçekleşme Oranı %	Açıklama**
F.8.4.1.1	Vektörle mücadele hizmeti	TL	25.000.000	20.307.408,36	81%	
F.8.4.1.2	Vektörle mücadele ilaç alımı	TL	15.000.000	-	0%	Vektörle mücadele hizmetinde kullanılan biyosidal ürünler, 696 sayılı KHK gereği doğrudan hizmet alımı içerisinde gerçekleştirilmiştir.

Stratejik Amaç	SA.10 Kentte estetiğe önem vermek, bakım ve onarım işlerinin sürekliliğini sağlamak
Stratejik Hedef	SH.10.6 Görsel zenginliğin oluşturulması amacıyla ağaç, fidan, çalı kullanmak ve mevsimlik çiçek uygulamaları ile de şehrin estetiğini artırmayı sağlamak
Performans Hedefi	PH 10.6.1 Kentteki uygun alanlarda boylu ağaçlar dikmek, mevsimine göre farklı çiçek düzenlemeleri yapmak

Gösterge Kodu	Gösterge Adı	Ölçü Birimi	2019 Yılı Hedefi	Gerçekleşme	Gerçekleşme Oranı %	Açıklama
PG10.6.1.1	Dikilen çalı sayısı	adet	11.500.000	157.205	1%	Daire Başkanlığımızdaki yönetimsel değişiklikler sebebiyle ve mevsim şartlarının dikime elverişli zamanın geçmesinden kaynaklı olarak dikim ve ekim çalışmaları yapılamamıştır
PG10.6.1.2	Dikimi yapılan mevsimlik çiçek sayısı	adet	12.500.000	1.013.174	8%	
PG10.6.1.3	Dikimi yapılan ağaç sayısı	adet	70.000	5.106	7%	
PG10.6.1.4	Çim alan oluşturulması (metrekare)	m2	180.000	38.672,27	21%	

Faaliyet Kodu	Faaliyet Adı	Ölçü Birimi	2019 Yılı Hedefi	Gerçekleşme	Gerçekleşme Oranı %	Açıklama
F.10.6.1.1	Ankara kent parkları rekreasyon bakım onarım hizmeti	TL	750.000.000	335.952.680,75	45%	Daire Başkanlığımızdaki yönetimsel değişiklikler sebebiyle ve mevsim şartlarının dikime elverişli zamanın geçmesinden kaynaklı olarak dikim ve ekim çalışmaları yapılamamıştır
F.10.6.1.2	Ağaç, çalı, fidan vb. bitki temini	TL	10.000.000	1.379.664,98	14%	

DESTEK HİZMETLERİ DAİRESİ BAŞKANLIĞI

Stratejik Amaç	SA.75 Bütçenin verimli kullanılması
Stratejik Hedef	SH.75.3 Öncelikleri iyi tespit etmek
Performans Hedefi	PH 75.3.1 Belediyemiz birimleri (ASKİ ve EGO hariç) ile Daire Başkanlığımızın hizmet giderlerinin hızlı ve ekonomik bir şekilde temin edilmesi

Gösterge Kodu	Gösterge Adı	Ölçü Birimi	2019 Yılı Hedefi	Gerçekleşme	Gerçekleşme Oranı %	Açıklama**
PG75.3.1.2	Kiralanan araç sayısı	Adet	243	183	75%	Belediyemizce, hedeflenen kiralanacak araç sayısında tasarrufa gidilerek, hedeflenen kiralanacak araç sayısının sadece %75,31'ini gerçekleştirmiştir.

Faaliyet Kodu	Faaliyet Adı	Ölçü Birimi	2019 Yılı Hedefi	Gerçekleşme	Gerçekleşme Oranı %	Açıklama**
F.75.3.1.1	Araç kiralanması	TL	16.500.000	11.477.000	70%	Kiralanacak araç sayısında yapılan tasarruf sonucu, bu iş için hedeflenen bütçenin sadece %69,56'sı gerçekleşmiştir.

Stratejik Amaç	SA.75 Bütçenin verimli kullanılması
Stratejik Hedef	SH.75.3 Öncelikleri iyi tespit etmek
Performans Hedefi	PH 75.3.2 Belediyemiz birimlerinin (ASKİ ve EGO hariç) sarf ve demirbaş malzeme ihtiyaçlarını en kısa sürede yeteri kadar temin etmek

Gösterge Kodu	Gösterge Adı	Ölçü Birimi	2019 Yılı Hedefi	Gerçekleşme	Gerçekleşme Oranı %	Açıklama**
PG75.3.2.1	Yapılan ihale sayısı	adet	12	7	58%	Belediyemizce hedeflenen yapılacak ihale sayısı ve doğrudan temin sayısı, yapılan verimli çalışmalar ve tasarruflar sonucu gerçekleşme oranları %58,33 ve %55 olmuştur.
PG75.3.2.2	Gerçekleştirilen doğrudan temin sayısı	adet	60	33	55%	Belediyemizce hedeflenen yapılacak ihale sayısı ve doğrudan temin sayısı, yapılan verimli çalışmalar ve tasarruflar sonucu gerçekleşme oranları %58,33 ve %55 olmuştur.

Faaliyet Kodu	Faaliyet Adı	Ölçü Birimi	2019 Yılı Hedefi	Gerçekleşme	Gerçekleşme Oranı %	Açıklama**
F.75.3.2.1	Belediyemiz birimlerinin kırtasiye ve büro malzemesi ihtiyacının karşılanması	TL	3.772.300	1.154.665	31%	Belediyemizce yapılan verimli çalışmalar ve tasarruflar sonucu, kırtasiye ve büro malzemesi ihtiyacının karşılanması için hedeflenen bütçenin %30,61'i, giyecek, yiyecek yakacak ve sosyal ihtiyaçların karşılanması için hedeflenen bütçenin %6,98'i, makine teçhizat ve diğer dayanaklı malzeme ihtiyacı için hedeflenen bütçenin %49,52'si gerçekleştirmiştir.
F.75.3.2.2	Giyecek, yiyecek, yakacak ve sosyal ihtiyaçların karşılanması	TL	6.321.832	441.261,76	7%	
F.75.3.2.3	Makine teçhizat ve diğer dayanıklı mal ve malzeme ihtiyacının karşılanması	TL	10.398.082	5.148.364,66	50%	

Stratejik Amaç	SA.75 Bütçenin verimli kullanılması
Stratejik Hedef	SH.75.3 Öncelikleri iyi tespit etmek
Performans Hedefi	PH 75.3.4 Belediyemiz birimlerinin (ASKİ ve EGO hariç). Elektrik enerjisini minimum birim fiyatı ile serbest tüketici olarak tedarik etmek

Gösterge Kodu	Gösterge Adı	Ölçü Birimi	2019 Yılı Hedefi	Gerçekleşme	Gerçekleşme Oranı %	Açıklama**
PG75.3.1.2	Belediyemiz birimlerine tedarik edilen elektrik enerjisi(kw/h)	kwh	45.000.000	44.000.000	98%	

Faaliyet Kodu	Faaliyet Adı	Ölçü Birimi	2019 Yılı Hedefi	Gerçekleşme	Gerçekleşme Oranı %	Açıklama**
PG75.3.1.1	"Belediyemiz birimlerinin elektrik enerji tedariki (Fatura ödemeleri ilgili birim tarafından yapılmaktadır)"	TL	Özkaynak	-	-	

DIŞ ILIŞKILER DAİRESİ BAŞKANLIĞI

Dış İlişkiler Dairesi Başkanlığı	
Stratejik Amaç	SA.1 Yerel diplomaside Türkiye'de öncü olmak
Stratejik Hedef	SH.1.2 Kardeş şehir uygulamaları ile farklı kültürlerin birbirlerini tanıması ve yakınlaşmasını temin etmek, halklar arasında kardeşlik duygusunu geliştirecek etkinlikler düzenlemek
Performans Hedefi	PH 1.2.1 Kardeş kent günleri düzenlemesi

Gösterge Kodu	Gösterge Adı	Ölçü Birimi	2019 Yılı Hedefi	Gerçekleşme	Gerçekleşme Oranı %	Açıklama**
PG1.2.1.1	Düzenlenen kültür günleri	adet	1	-	0%	Nur-Sultan (Astana) Belediyesi ile yapılan ikili görüşmeler neticesinde etkinliğin 2020 yılında Ankara'da Astana Günleri ve 2021 yılında Nur-Sultan'da Ankara Günleri düzenlenmesine karar verilmiştir.
PG1.2.1.2	Kardeş kent sayısı	adet	48	51	106%	

Faaliyet Kodu	Faaliyet Adı	Ölçü Birimi	2019 Yılı Hedefi	Gerçekleşme	Gerçekleşme Oranı %	Açıklama**
F.1.2.1.1	Astana'da Ankara günleri	TL	1.000.000	-	0%	Etkinlik gerçekleşmediğinden bütçe kullanılmamıştır.

Stratejik Amaç	SA.2 Ankara Belediyeciliğini Dünyada bir marka haline getirmek
Stratejik Hedef	SH.2.1 Belediyemizce yapılan çalışmaların yabancı misyon temsilcilerine tanıtılması, yurt içinde ve yurt dışında düzenlenen çeşitli toplantılarda sunulmasını teminen yazılı ve görsel materyal geliştirilmesi
Performans Hedefi	PH 2.1.1 Ülkemizde bulunan misyon şeflikleri nezdinde lobi faaliyetleri yapmak

Gösterge Kodu	Gösterge Adı	Ölçü Birimi	2019 Yılı Hedefi	Gerçekleşme	Gerçekleşme Oranı %	Açıklama**
PG2.1.1.1	Ağırlanan heyet sayısı	adet	25	51	204%	31 Mart 2019'da yapılan yerel seçimler sonrasında Belediye Başkanımız Sayın Mansur YAVAŞ'ın göreve gelmesiyle beraber başta Büyükelçilikler olmak üzere hem yurtiçi hem yurtdışından yoğun bir ziyaret gerçekleşmiştir. Bu nedenle hedef sayı aşılmıştır.

Faaliyet Kodu	Faaliyet Adı	Ölçü Birimi	2019 Yılı Hedefi	Gerçekleşme	Gerçekleşme Oranı %	Açıklama**
F.2.1.1.1	Yurtdışından gelen heyetlerin ağırlanması	TL	ÖZKAYNAK	224.811	-	Daha önceki yıllarda gelen heyetler ile ilgili kaynak ihtiyacı Özkaynak (Özel Kalem Müdürlüğü Temsil Ağırlama Gideri) olarak karşılanmaktaydı. Ancak 2019 yılında kaynak ihtiyacı Daire Başkanlığımızın temsil ve tanıtma giderleri bütçe kaleminden karşılanmıştır.

Stratejik Amaç	SA.2 Ankara Belediyeciliğini Dünyada bir marka haline getirmek
Stratejik Hedef	SH.2.2 Yerel yönetimler alanında faaliyet gösteren uluslar arası kuruluşlar nezdinde Belediyecilik faaliyetlerimizin etkin tanıtımını yapmak, tecrübe aktarımı gerçekleştirmek
Performans Hedefi	PH 2.2.1 Uluslar arası konferans toplantı seminerlere katılmak/ Kardeş kent belediyelerimize tecrübelerimizi aktarmak

Gösterge Kodu	Gösterge Adı	Ölçü Birimi	2019 Yılı Hedefi	Gerçekleşme	Gerçekleşme Oranı %	Açıklama**
PG2.2.1.1	Giden heyet sayısı	Adet	15	15	100%	

Faaliyet Kodu	Faaliyet Adı	Ölçü Birimi	2019 Yılı Hedefi	Gerçekleşme	Gerçekleşme Oranı %	Açıklama**
F.2.2.1.1	Yurtdışında temsil, yurtdışına heyet gönderilmesi	TL	200.000	359.208	180%	Döviz kurunun aşırı yükselmesi sebebiyle tahmin edilen bütçenin üzerinde gerçekleşmiştir.

Stratejik Amaç	SA.2 Ankara Belediyeciliğini Dünyada bir marka haline getirmek
Stratejik Hedef	SH.2.3 Uluslar arası alanda en çok ödül alan Belediye haline gelmek
Performans Hedefi	PH 2.3.1 Uluslararası verilen ödülleri almak ve dünya kentlerine tecrübe aktarımı sağlamak

Gösterge Kodu	Gösterge Adı	Ölçü Birimi	2019 Yılı Hedefi	Gerçekleşme	Gerçekleşme Oranı %	Açıklama**
PG2.3.1.1	Ödül başvuru sayısı	Adet	1	1	100%	

Faaliyet Kodu	Faaliyet Adı	Ölçü Birimi	2019 Yılı Hedefi	Gerçekleşme	Gerçekleşme Oranı %	Açıklama**
F.2.3.1.1	Ödül başvuru işlemleri	TL	ÖZKAYNAK	-	-	

Stratejik Amaç	SA.3 Uluslararası örgütlerde Ankara'yı lider kent haline getirmek
Stratejik Hedef	SH.3.3 Uluslar arası yerel yönetim örgütlerinin genel kurul ve yönetim kurul toplantılarını organize etmek, katılmak ve başkanlıklarını almak
Performans Hedefi	PH 3.3.1 Uluslararası örgütlerin toplantılarını Ankara'da gerçekleştirmek

Gösterge Kodu	Gösterge Adı	Ölçü Birimi	2019 Yılı Hedefi	Gerçekleşme	Gerçekleşme Oranı %	Açıklama**
PG3.3.1.1	Düzenlenen organizasyon sayısı	Adet	1	1	0	
Faaliyet Kodu	**Faaliyet Adı**	**Ölçü Birimi**	**2019 Yılı Hedefi**	**Gerçekleşme**	**Gerçekleşme Oranı %**	**Açıklama****
F.3.3.1.1	Birleşmiş Milletler ve Yerel Yönetimler Ortadoğu ve Batı Asya Bölge Teşkilatı (UCLG-MEWA) Genel Kurulu ve bu toplantı kapsamında Türkiye Filistin Kardeş belediyeleri arasında İşbirliği Programı	TL	1.000.000	-	0%	Toplantı gerçekleşmediğinden bütçe kullanılmamıştır.UCLG MEWA Toplantısı 2019 yılında Türkiye'de Yerel seçimler olması sebebiyle toplantıya katılımın yeterli düzeyde sağlanamayacağı öngörüldüğünden ilgili taraflarla görüşülerek iptal edilmiştir. Toplantı gerçekleştirilmediğinden bütçe kullanılmamıştır.
F.3.3.1.2	Dünya İdari Kentler Birliği Genel Kurulu (WACA)		1.000.000	13.983	1%	Toplantının Yönetim Kurulu Toplantısı şeklinde gerçekleştirilmesi nedeniyle öngörülen katılımcı sayısında azalma olduğundan maliyet tahminin altında gerçekleşmiştir.

EMLAK VE ISTIMLAK DAİRESİ BAŞKANLIĞI

Stratejik Amaç	SA.55 Kentsel dönüşümlerde Türkiye'de 1 numara olmak
Stratejik Hedef	SH.55.8 Belediyemiz kentsel dönüşüm-gelişim projelerine ve diğer yatırım projelerine kaynak sağlamak amacıyla taşınmazların niteliklerine uygun bir şekilde değerlendirilmesini sağlamak
Performans Hedefi	PH 55.8.1 Görev ve projelerin doğru ve eksiksiz biçimde hayata geçirilmesini sağlamak

Gösterge Kodu	Gösterge Adı	Ölçü Birimi	2019 Yılı Hedefi	Gerçekleşme	Gerçekleşme Oranı %	Açıklama
PG55.8.1.1	Gayrimenkul/hisse satışı sayısı	Adet	80	15	18,75%	Talep olmaması, plan iptal davaları, YD kararları,
PG55.8.1.2	Alınan gayrimenkul sayısı	Adet	30	-	0%	KDGPA bazında iptal olan planlar ve YD kararları
PG55.8.1.3	Hizmet alımları	Adet	1	1	100%	Değerleme işi için Hizmet alımı
PG55.8.1.4	Tahsisler	Adet	20	35	175%	Birimlerimizden gelen yoğun tahsis talepleri
PG55.8.1.5	Trampa	Adet	10	1	10%	Karşılıklı talep olmaması
PG55.8.1.6	Ön alım (dava sayısı)	Adet	1	2	200%	Hukuki süreçlerin öngörülememesi
PG55.8.1.7	Ön alım (2942 sayılı kanun 30.md.)	Adet	1	1	100%	

Faaliyet Kodu	Faaliyet Adı	Ölçü Birimi	2019 Yılı Hedefi	Gerçekleşme	Gerçekleşme Oranı %	Açıklama
F.55.8.1.1	İlan giderleri	TL	50.000	13.000	26%	Talep olmaması sebebiyle yeterli gayrimenkul satış ihalesi yapılamaması
F.55.8.1.2	Diğer gayrimenkul alımı ve kamulaştırma	TL	300.000.000	3.794.885	1%	KDGPA bazında iptal olan planlar ve YD kararları
F.55.8.1.3	Müşavirlik giderleri	TL	250.000	-	-	İhtiyaç olmaması sebebiyle gerçekleşmemiştir.
F.55.8.1.4	Bilgisayar alımı	TL	50.000	-	-	Talep olmaması sebebiyle ihtiyaç duyulmamıştır.
F.55.8.1.5	Hizmet binası kiralama giderleri (Site giderleri, yakıt bedelleri vs)	TL	3.000.000	3.936.724	131%	Fiyat artışlarının öngörülememesi
F.55.8.1.6	Elektrik bedelleri	TL	50.000	48.085	96%	Öngörülen rakam gerçekleşmiştir
F.55.8.1.7	Bilirkişi expertiz gideri	TL	70.000	-	-	Talep olmaması sebebiyle ihtiyaç duyulmamıştır
F.55.8.1.8	Mahkeme harç ve giderleri	TL	10.000.000	4.773.197	48%	Hukuki süreçlerin öngörülememesi

Stratejik Amaç	SA.56 Türkiye'de kamulaştırma hizmetlerinde örnek olmak
Stratejik Hedef	SH.56.1 Artan nüfus göz önünde bulundurularak planlı kentleşmenin daha sağlıklı bir biçimde gelişmesini sağlamak
Performans Hedefi	PH 56.1.2 Daha yaşanabilir bir Ankara için Ankara halkının mülkiyet haklarını koruyarak istimlak işlemlerinin daha kolay yürütülmesini sağlamak

Gösterge Kodu	Gösterge Adı	Ölçü Birimi	2019 Yılı Hedefi	Gerçekleşme	Gerçekleşme Oranı %	Açıklama**
PG56.1.2.1	Tesis/Ağaç/Müştemilat uzlaşması (Adet)	adet	135	214	159%	Kamulaştırma Şube Müdürlüğümüzce yürütülen projelerde; Fen İşleri Dairesi Başkanlığı ve Çevre Koruma Dairesi Başkanlığı vs. programları dahilinde gelen talepler doğrultusunda kamulaştırma işlemleri yapılmakta olup, Daire Başkanlıklarının program ve bütçeleri doğrultusunda değişiklik gösterebilmektedir.
PG56.1.2.2	Arsa uzlaşması (m2)	m2	13.500	66.900	496%	
PG56.1.2.3	Diğer arsa kamulaştırmaları (m2)	m2	70.000	38.100	54%	Kurumumuz aleyhine açılan Kamulaştırmasız El Atma ve diğer kamulaştırma davaları ile Kurumumuzca açılan davalar doğrultusunda kamulaştırma işlemleri yapılmakta olup, taşınmazlara ilişkin Hukuki boyuta taşınan kamulaştırma işlemleri doğrultusunda değişiklik gösterebilmektedir.

Faaliyet Kodu	Faaliyet Adı	Ölçü Birimi	2019 Yılı Hedefi	Gerçekleşme	Gerçekleşme Oranı %	Açıklama**
F.56.1.2.1	Yol açımı ve park yapımı	TL	30.250.000,00	4.876.117,70	16%	Fen İşleri Dairesi Başkanlığı, Çevre Koruma Dairesi Başkanlığı vs. programları dahilinde Yol Açımı, Park Yapımı vs. kapsamında gelen talepler doğrultusunda yapılan kamulaştırma işlemlerinde, gelen taleplerin Daire Başkanlıklarının program ve bütçeleri doğrultusunda değişiklik göstermesi nedeniyle teklif edilen bütçe ile gerçekleşen ödeme arasında farklılıklar arz etmektedir.
F.56.1.2.2	Kamulaştırmasız el atma davaları	TL	258.750.000,00	112.990.714,54	44%	Kurumumuz aleyhine açılan Kamulaştırmasız El Atma davaları doğrultusunda yapılan işlemlerde, Hukuki boyuta taşınan taşınmazlara ilişkin karar tarihinin veya Hukuki boyuta taşınacak olan taşınmazların tespitinin mümkün olmaması nedeniyle teklif edilen bütçe ile gerçekleşen ödeme arasında farklılıklar arz etmektedir.

Faaliyet Kodu	Faaliyet Adı	Ölçü Birimi	2019 Yılı Hedefi	Gerçekleşme	Gerçekleşme Oranı %	Açıklama**
F.56.1.2.3	Merkezi iş alanları(MİA)	TL	6.000.000,00	387.169,50	6%	Taşınmaz Maliklerinden, hisselerinin kamulaştırılmasına yönelik gelen talepler doğrultusunda yapılan kamulaştırma işlemlerinde, gelen taleplerin değişiklik göstermesi nedeniyle teklif edilen bütçe ile gerçekleşen ödeme arasında farklılıklar arz etmektedir.
F.56.1.2.4	Doğukent kentsel dönüşüm projesi	TL	1.200.000,00	0	0%	Taşınmaz Maliklerinden, hisselerinin kamulaştırılmasına yönelik gelen talepler doğrultusunda yapılan kamulaştırma işlemlerinde, gelen taleplerin değişiklik göstermesi nedeniyle teklif edilen bütçe ile gerçekleşen ödeme arasında farklılıklar arz etmektedir.
F.56.1.2.5	Batıkent ergazi toplu konut alanı	TL	3.000.000,00	614.087,94	20%	Kurumumuz aleyhine açılan davalar doğrultusunda yapılan işlemlerde, Hukuki boyuta taşınan taşınmazlara ilişkin karar tarihinin veya Hukuki boyuta taşınacak olan taşınmazların tespitinin mümkün olmaması nedeniyle teklif edilen bütçe ile gerçekleşen ödeme arasında farklılıklar arz etmektedir.
F.56.1.2.6	Kızılay-Dikmen teleferik hattı	TL	100.000,00	0	0%	İlgili birimlerce proje planlanmış fakat herhangi bir faaliyet gerçekleştirilmediği için daha önceden bütçede ödenek ayrılan projeye ilişkin herhangi bir kamulaştırma işlemi gerçekleştirilemediğinden teklif edilen bütçe ile gerçekleşen ödeme arasında farklılıklar arz etmektedir.
F.56.1.2.7	Yenimahalle-Şentepe teleferik hattı	TL	200.000,00	0	0%	Kurumumuz aleyhine açılan davalar doğrultusunda yapılan işlemlerinde, Hukuki boyuta taşınan taşınmazlara ilişkin karar tarihinin veya Hukuki boyuta taşınacak olan taşınmazların tespitinin mümkün olmaması nedeniyle teklif edilen bütçe ile gerçekleşen ödeme arasında farklılıklar arz etmektedir.

F.56.1.2.8	Siteler-Karapürçek teleferik hattı	TL	100.000,00	0	0%	İlgili birimlerce proje planlanmış fakat herhangi bir faaliyet gerçekleştirilmediği için daha önceden bütçede ödenek ayrılan projeye ilişkin herhangi bir kamulaştırma işlemi gerçekleştirilemediğinden teklif edilen bütçe ile gerçekleşen ödeme arasında farklılıklar arz etmektedir.
F.56.1.2.9	Köprülü kavşak projeleri	TL	250.000,00	0	0%	Fen İşleri Dairesi Başkanlığı programı dahilinde Yol Açımı vs. kapsamında gelen talepler doğrultusunda yapılan kamulaştırma işlemlerinde, gelen taleplerin Daire Başkanlıklarının program ve bütçeleri doğrultusunda değişiklik göstermesi nedeniyle teklif edilen bütçe ile gerçekleşen ödeme arasında farklılıklar arz etmektedir.
F.56.1.2.10	Keçiören Metro güzergahı	TL	150.000,00	0	0%	Kurumumuz aleyhine açılan davalar doğrultusunda yapılan işlemlerinde, Hukuki boyuta taşınan taşınmazlara ilişkin karar tarihinin veya Hukuki boyuta taşınacak olan taşınmazların tespitinin mümkün olmaması nedeniyle teklif edilen bütçe ile gerçekleşen ödeme arasında farklılıklar arz etmektedir.
F.56.1.2.11	Batıkent-Sincan-Törekent metro güzergahı	TL	150.000,00	0	0%	İlgili birimlerce proje planlanmış fakat herhangi bir faaliyet gerçekleştirilmediği için daha önceden bütçede ödenek ayrılan projeye ilişkin herhangi bir kamulaştırma işlemi gerçekleştirilemediğinden teklif edilen bütçe ile gerçekleşen ödeme arasında farklılıklar arz etmektedir.
F.56.1.2.12	Susuz Belören arsa üretim alanı	TL	13.000.000,00	0	0%	Projedeki hatalı parsellere ilişkin ilgili tapu müdürlüğünce gerçekleştirilen düzeltme çalışmaları nedeniyle projeye başlanılamamış olup, bu nedenle teklif edilen bütçe ile gerçekleşen ödeme arasında farklılıklar arz etmektedir.

FEN IŞLERI DAİRESİ BAŞKANLIĞI

Stratejik Amaç	SA.41 Güvenli, hızlı ve konforlu ulaşım hizmeti vermek
Stratejik Hedef	SH.41.2 Ulaşım alt yapısını güçlendirmek
Performans Hedefi	PH 41.2.1 Trafikteki sorunları en alt düzeye indirmek

Gösterge Kodu	Performans Göstergesi	Ölçü Birimi	2019 Yılı Hedefi	Gerçekleşme	Gerçekleşme Oranı %	Açıklamalar
PG41.2.1.1	Cadde ve bulvarlara döşenen New Jersey tipi beton bariyer uzunluğu	m	200.000	50.952	25%	2019 yılında gerçekleştirilen mal alım ve yapım ihalelerinin içeriği, kapasitesi ve bütçesi; 2019 yılında yapılması hedeflenen kaldırım ve beton bariyer miktarına karşılamadığından; söz konusu işlerde 2019 yılı hedeflerine ulaşılamamıştır.
PG41.2.1.2	Cadde ve bulvarlara döşenen tretuvar uzunluğu	m^2	1.700.000	262.661	15%	
PG41.2.1.3	Cadde ve bulvarlara döşenen bordür uzunluğu	m	800.000	179.823	22%	
PG41.2.1.4	Yeni yol açımı ya da bakım onarım aşamasında yapılan sanat yapıları (istinad duvarı menfez)	Adet	43	9	21%	Yönetim değişikliği nedeniyle sapmalar meydana geldiğinden dolayı hedeflenen planlara ulaşılamamıştır.

Faaliyet Kodu	Faaliyet	Ölçü Birimi	2019 Yılı Hedefi	Gerçekleşme	Gerçekleşme Oran %	Açıklamalar
F.41.2.1.1	Ankara mücavir alanlarda beton bordür ve tretuvar yapılması işi	TL	325.000.000	45.142.505	14%	2019 yılında gerçekleştirilen mal alım ve yapım ihalelerinin içeriği, kapasitesi ve bütçesi; 2019 yılında yapılması hedeflenen kaldırım ve beton bariyer miktarına karşılamadığından; söz konusu işlerde 2019 yılı hedeflerine ulaşılamamıştır.
F.41.2.1.2	İstinad duvarı yapımı-Menfez yapımı	TL	3.500.000	908.000	26%	Planlama süreci içerisindeki maliyetlerin tam olarak belirlenememesinden dolayı sapma oluşmuştur.

Stratejik Amaç	SA.41 Güvenli, hızlı ve konforlu ulaşım hizmeti vermek
Stratejik Hedef	SH.41.3 Ankara Büyükşehir Belediyesi mücavir alan ve Büyükşehir Belediyesine yeni katılan ilçe belediyelerindeki köylerin yol sorunlarını çözmek
Performans Hedefi	PH 41.3.1 Ulaşımda altyapı sorunlarını ortadan kaldırmak

Gösterge Kodu	Performans Göstergesi	Ölçü Birimi	2019 Yılı Hedef	Gerçekleşme	Gerçekleşme Oranı %	Açıklamalar
PG41.3.1.1	Yeni açılacak yol	m^2	1.700.000	1.929.319	113%	
PG41.3.1.2	Bakım ve onarımı yapılan yol	m	1.900.000	1.657.927	87%	2019 Performans programındaki tipografik hatadan dolayı ölçü birimi m^2'den değil, mt olarak hesaplanarak gerçekleşmiştir.
PG41.3.1.3	Asfalta dönüştürülen yol uzunluğu	km	1.190	182	15%	Asfalt ihalesine yapılan itirazlar sebebiyle zamanında işe başlanılamamış ve mevsim şartları etkili olmuştur.
PG41.3.1.4	Ankara'ya serilecek toplam asfalt miktarı	ton	4.000.000	1.506.561	38%	Asfalt ihalesine yapılan itirazlar sebebiyle zamanında işe başlanılamamış ve mevsim şartları etkili olmuştur.
PG41.3.1.5	Asfalt yapılacak köy sayısı	Adet	150	170	113%	
PG41.3.1.6	Köylere serilen asfalt miktarı	ton	200.000	238.000	119%	
PG41.3.1.7	Reglaj yapılması	m	3.200.000	3.750.000	117%	2019 Performans programındaki tipografik hatadan dolayı ölçü birimi m^2'den değil, mt olarak hesaplanarak gerçekleşmiştir.
PG41.3.1.8	Soğuk asfalt	ton	1.500.000		0%	Sathi kaplama olarak değerlendirilmiştir. Sathi kaplama ihalesi 2019 yılında yapılmamıştır.

Faaliyet Kodu	Faaliyet	Ölçü Birimi	2019 Yılı Hedefi	Gerçekleşme	Gerçekleşme Oranı %	Açıklamalar**
F.41.3.1.1	BİTÜM ve emilasyon alımı ve nakli	TL	725.000.000	80.674.030	11%	Planlama süreci içerisindeki maliyetlerin tam olarak belirlenememesinden dolayı sapma oluşmuştur.
F.41.3.1.2	Asfalt üretimi nakli ve serilmesi	TL	140.000.000	89.568.635	64%	Planlama süreci içerisindeki maliyetlerin tam olarak belirlenememesinden dolayı sapma oluşmuştur.

Stratejik Amaç	SA.41 Güvenli, hızlı ve konforlu ulaşım hizmeti vermek
Stratejik Hedef	SH.41.6 Kış aylarında trafikte oluşabilecek aksaklıklara karşı önlem almak
***Performans Hedefi**	PH 41.6.1 Karla mücadelede etkinliği artırmak

Gösterge Kodu	Performans Göstergesi	Ölçü Birimi	2019 Yılı Hedefi	Gerçekleşme	Gerçekleşme Oranı %	Açıklamalar**
PG41.6.1.1	Kışın karla mücadelede buzlanmalarda kullanılan tuz miktarı	ton	40.000	44.433	111%	
PG41.6.1.2	Kışın karla mücadelede müdahale edilen yol uzunluğu	km	10.000	15.000	150%	Hava şartlarına bağlı olarak daha fazla alana müdahalede bulunulmuştur.
Faaliyet Kodu	Faaliyet	Ölçü Birimi	2019 Yılı Hedefi	Gerçekleşme	Gerçekleşme Oranı %	Açıklamalar**
F.41.6.1.1	Karla mücadele tuzlama	TL	10.000.000	6.526.200	65%	Planlama süreci içerisindeki maliyetlerin tam olarak belirlenememesinden dolayı sapma oluşmuştur.
F.41.6.1.2	Tuz destek siloları yapımı	TL	3.000.000		0%	Planlama süreci içerisindeki maliyetlerin tam olarak belirlenememesinden dolayı sapma oluşmuştur.

Stratejik Amaç	SA.11 Sanayi bölgelerinin alt yapılarını karşılıksız yaparak üretime ve eğitime katkı sağlamak
Stratejik Hedef	SH.11.1 Modern sanayi altyapısının gelişmesine destek olmak
***Performans Hedefi**	PH 11.1.1 Modern sanayi altyapısının gelişmesine destek olmak

Gösterge Kodu	Performans Göstergesi	Ölçü Birimi	2019 Yılı Hedefi	Gerçekleşme	Gerçekleşme Oranı %	Açıklamalar
PG11.1.1.1	Sanayi bölgesine açılan yol uzunluğu	m^2	45.000	41.700	93%	2019 Performans programındaki tipografik hatadan dolayı ölçü birimi mt'den değil, m^2 olarak hesaplanarak gerçekleşmiştir.
PG11.1.1.2	Sanayi bölgesinde bakım yapılan yol uzunluğu	m^2	45.000	53.000	118%	2020 Performans programındaki tipografik hatadan dolayı ölçü birimi mt'den değil, m^2 olarak hesaplanarak gerçekleşmiştir.
PG11.1.1.3	Sanayi bölgesine atılan asfalt miktarı	ton	20.000	76.173	381%	Ön görülemeyen alt yapı çalışmaları ve ağır tonajlı araçların verdiği hasarlardan kaynaklı hedeflenenin üzerinde çalışma yapılmıştır.

PG11.1.1.4	Sanayi bölgesine yapılacak tretuvar alanı	m^2	10.000	14.826	148%	Sanayi bölgelerinde 2019 yılında yapılması hedeflenen kaldırımdan daha fazla kaldırım ihtiyacı hasıl olması ve anılan ihtiyaca yönelik taleplerin fazla olması nedeniyle yapılması hedeflenen kaldırım miktarından daha fazla kaldırım yapılmıştır.
PG11.1.1.5	Sanayi bölgesine döşenen bordür uzunluğu	m	2.000	7.518	376%	
Faaliyet Kodu	**Faaliyet**	**Ölçü Birimi**	**2019 Yılı Hedefi**	**Gerçekleşme**	**Gerçekleşme Oranı %**	**Açıklamalar**
F.11.1.1.1	Sanayi bölgesi altyapı çalışmaları	TL	1.000	2.581.015	258102%	Planlama süreci içerisindeki maliyetlerin tam olarak belirlenememesinden dolayı sapma oluşmuştur.

Stratejik Amaç	SA.40 Yerli turizmde bir numara olmak
Stratejik Hedef	SH.40.5 Ankara'ya Disneyland, hayvanat bahçesi gibi eğlence yerleri kazandırarak Türkiye'de eğlencenin merkezi olmak
***Performans Hedefi**	PH 40.5.1 Turizmin gelişmesine destek olmak

Gösterge Kodu	**Performans Göstergesi**	**Ölçü Birimi**	**2019 Yılı Hedef**	**Gerçekleşme**	**Gerçekleşme Oranı %**	**Açıklamalar****
PG40.5.1.1	Yapılacak Hayvanat Bahçesi Sayısı	Adet	1	0	0%	Doğal yaşam parkı projeleri ilgili kurulların inceleme ve onay süreci beklenmektedir. Seçim sürecinde ve yönetim değişikliği sonrasında oluşan önceliklerin değişmesi, gecikmeler ve sapmalar meydana gelmesi sonucu hedeflenen planlara ulaşılamamıştır.
PG40.5.1.2	Yapılacak Tema park Sayısı	Adet	1	1	100%	
Faaliyet Kodu	**Faaliyet**	**Ölçü Birimi**	**2019 Yılı Hedef**	**Gerçekleşme**	**Gerçekleşme Oranı %**	**Açıklamalar****
F.40.5.1.1	Hayvanat Bahçesi yapımı	TL	5.740.000	-	0%	Doğal yaşam parkı projeleri ilgili kurulların inceleme ve onay süreci beklenmektedir.
F.40.5.1.2	Tema park yapımı	TL	119.750.000	119.750.000	100%	Temapark alanının işletme ihalesi yapılarak işletmeci firmaya mevcut hali ile teslim edilmiştir.

Stratejik Amaç	SA.54 Ankara Büyükşehir Belediyesini proje zengini haline getirmek
Stratejik Hedef	SH.54.2 Kent içi trafik sorununa etkin ve kalıcı çözümler bulma amaçlı projeler üretmek
***Performans Hedefi**	PH 54.2.1 Hayata geçirilebilecek projeler hazırlamak

Gösterge Kodu	Performans Göstergesi	Ölçü Birimi	2019 Yılı Hedefi	Gerçekleşme	Gerçekleşme Oranı %	Açıklamalar**
PG54.2.1.1	Yayaların güvenli bir şekilde ulaşımını sağlamakamacı ile yaya alt-üst geçit projeleri hazırlamak	Adet	15	30	200%	Hedeflenen gösterge düzeyi başarı ile sağlanmış olmakla beraber Ankara halkının anlık, ani ve spontane gelişen ihtiyaçlarının hızlı bir şekilde giderilmesine yönelik ekstra olarak projeler üretilmiştir.
PG54.2.1.2	Ankara trafiğini konforlu ve güvenli hale getirebilmek amacı ile yol, kavşak, tünel, alt-üst geçit ve çay geçiş köprüsü projelerini hazırlamak	Adet	10	7	70%	Hedeflenen Proje Metrajlarının değişkenlik göstermesinin nedeni kurumumuz iradesi dışında diğer kamu kurum ve kuruluşlarının çalışmaları doğrultusunda gelişen, ivedilik arz eden projelerin üretimine ve Ankara halkının anlık, ani ve spontane gelişen ihtiyaçlarının hızlı bir şekilde giderilmesine yönelik hazırlanan projelerin üretimine öncelik verilmesi olarak açıklanabilir.
PG54.2.1.3	Güvenliği sağlamak ve sınır tesis etmek amacı ile istinat, ihata duvarı ve heyelan önleme projeleri hazırlamak	Adet	5	0	0%	Hedeflenen Proje Metrajlarının değişkenlik göstermesinin nedeni kurumumuz iradesi dışında diğer kamu kurum ve kuruluşlarının çalışmaları doğrultusunda gelişen, ivedilik arz eden projelerin üretimine ve Ankara halkının anlık, ani ve spontane gelişen ihtiyaçlarının hızlı bir şekilde giderilmesine yönelik hazırlanan projelerin üretimine öncelik verilmesi olarak açıklanabilir.
PG54.2.1.4	ihtiyaca esas yapılması planlanan bütün tesisler için zemin etüdü ve hâlihazır projeler hazırlamak	Adet	7	0	0%	Zemin etüdü ve halihazır projeler diğer projelerin içerisinde yapılmasından kaynaklı ayrıca gösterilmesine gerek kalmamıştır.

PG54.2.1.5	Şehrin ana yerleşim bölgelerini birbirine bağlayan yeni bulvar projelerini hazırlamak	Adet	5	3	60%	Hedeflenen Proje Metrajlarının değişkenlik göstermesinin nedeni kurumumuz iradesi dışında diğer kamu kurum ve kuruluşlarının çalışmaları doğrultusunda gelişen, ivedilik arz eden projelerin üretimine ve Ankara halkının anlık, ani ve spontane gelişen ihtiyaçlarının hızlı bir şekilde giderilmesine yönelik hazırlanan projelerin üretimine öncelik verilmesi olarak açıklanabilir.
PG54.2.1.6	Ankara çevre otoyoluna bağlantı yapılması gereken noktalarda otoyol bağlantı kavşağı projelerini yapmak	Adet	2	3	150%	Hedeflenen gösterge düzeyi başarı ile sağlanmış olmakla beraber Ankara halkının anlık, ani ve spontane gelişen ihtiyaçlarının hızlı bir şekilde giderilmesine yönelik ekstra olarak projeler üretilmiştir.
PG54.2.1.7	Merkez ve taşra bölgelerinde tarımsalve hususi araçlar ile yaya ve canlı geçişlerinin sağlanması amacıyla dere, nehirve çay üzerinde hidrolik menfez ve köprü projelerini hazırlamak	Adet	10	11	110%	

Faaliyet Kodu	Faaliyet	Ölçü Birimi	2019 Yılı Hedefi	Gerçekleşme	Gerçekleşme Oranı %	Açıklamalar**
F.54.2.1.1	Muhtelif yerlerde yayaların güvenli bir şekilde ulaşımını sağlamak amacı ile yaya alt-üst geçit projeleri hazırlamak	TL	250.000	355.250	142%	Hazırlanması planlanan projelerle ilgili ulaşılması hedeflenen niteliklerin artmasına bağlı olarak, parametrelerin artışı, proje hizmet alımında ek hizmetleri beraberinde getirerek maliyet artışına neden olmuştur.
F.54.2.1.2	Ankara trafiğini konforlu ve güvenli hale getirebilmek amacı ile yol, kavşak, tünel, alt-üst geçit ve çay geçiş köprüsü projelerini hazırlamak	TL	1.000.000	1.138.800	114%	
F.54.2.1.3	Güvenliği sağlamak ve sınır tesis etmek amacı ile istinat, ihata duvarı ve heyelan önleme projeleri hazırlamak	TL	200.000	0	0%	Hazırlanan proje Şube Müdürlüğümüz personeli tarafından hazırlandığı için maliyet 0 TL dir.
F.54.2.1.5	Şehrin ana yerleşim bölgelerini birbirine bağlayan yeni bulvar projelerini hazırlamak	TL	200.000	297.300	149%	Hazırlanması planlanan projelerle ilgili ulaşılması hedeflenen niteliklerin artmasına bağlı olarak, parametrelerin artışı, proje hizmet alımında ek hizmetleri beraberinde getirerek maliyet artışına neden olmuştur.

Faaliyet Kodu	Faaliyet	Ölçü Birimi	2019 Yılı Hedefi	Gerçekleşme	Gerçekleşme Oranı %	Açıklamalar**
F.54.2.1.6	Ankara çevre otoyoluna bağlantı yapılması gereken noktalarda otoyol bağlantı kavşağı projelerini yapmak	TL	100.000	276.651	277%	Hazırlanması planlanan projelerle ilgili ulaşılması hedeflenen niteliklerin ve proje sayısının artmasına bağlı olarak, parametrelerin artışı, proje hizmet alımında ek hizmetleri beraberinde getirerek maliyet artışına neden olmuştur.
F.54.2.1.7	Merkez ve taşra bölgelerinde tarımsal ve hususi araçlar ile yaya ve canlı geçişlerinin sağlanması amacıyla dere, nehir ve çay üzerinde hidrolik menfez ve köprü projelerini hazırlamak	TL	50.000	200.000	400%	Hazırlanması planlanan projelerle ilgili ulaşılması hedeflenen niteliklerin ve proje sayısının artmasına bağlı olarak, parametrelerin artışı, proje hizmet alımında ek hizmetleri beraberinde getirerek maliyet artışına neden olmuştur.

Stratejik Amaç	SA.21 İş sağlığı, güvenliği ve laboratuar hizmetleri vermek
Stratejik Hedef	SH.21.1 İş sağlığı ve güvenliği için önlem almak ve gerekli çalışmaları yapmak
***Performans Hedefi**	PH 21.1.1 İş sağlığı ve güvenliği ile ilgili en güncel uygulamaları yapmak, takip etmek

Gösterge Kodu	Performans Göstergesi	Ölçü Birimi	2019 Yılı Hedefi	Gerçekleşme	Gerçekleşme Oranı %	Açıklamalar**
PG21.1.1.1	İSG konusunda eğitim verilen kişi sayısı	Adet	2.000	1.155	58%	6331 sayılı İş Sağlığı ve Güvenliği Kanunu gereği Personele daha önce verilen eğitimlerin geçerli olması ve diğer birimlerden eğitim talebinin olmaması
PG21.1.1.2	İSG otomasyon yazılım programı sayısı	Adet	1	1	100%	
PG21.1.1.3	Revir hizmetleri muayene ve müdahale sayısı	Adet	20.000	17.808	89%	
Faaliyet Kodu	Faaliyet	Ölçü Birimi	2019 Yılı Hedefi	Gerçekleşme	Gerçekleşme Oranı %	Açıklamalar**
F.21.1.1.1	İş sağlığı güvenliği hizmetleri	TL	1.000		0%	Planlama süreci içerisindeki maliyetlerin tam olarak belirlenememesinden dolayı sapma oluşmuştur.

Stratejik Amaç	SA.11 Sanayi bölgelerinin alt yapılarını karşılıksız yaparak üretime ve eğitime katkı sağlamak
Stratejik Hedef	SH.11.1 Sanayi bölgelerinin ve okulların alt yapısını düzenlemek
Performans Hedefi	PH 11.1.2 Modern eğitimin gelişmesine destek olmak

Gösterge Kodu	Performans Göstergesi	Ölçü Birimi	2019 Yılı Hedefi	Gerçekleşme	Gerçekleşme Oranı %	Açıklamalar
PG11.1.2.1	Üniversitelere ve okullara açılan yol uzunluğu	m^2	12.000	14.300	119%	2020 Performans programındaki tipografik hatadan dolayı ölçü birimi mt'den değil, m^2 olarak hesaplanarak gerçekleşmiştir.
PG11.1.2.2	Üniversitelere ve okullara serilen asfalt miktarı	ton	15.000	13.029	87%	
PG11.1.2.3	Üniversitelere ve okullara döşenen tretuvar alanı	m^2	20.000	5.928	30%	Üniversite ve Okul bölgelerinde 2019 yılında yapılması hedeflenen kaldırım işlerine ait bütçe, yatırım programı çerçevesinde; ihtiyacı daha elzem bölgelere aktarıldığından; mevzubahis eğitim bölgelerinde yapılması hedeflenen kaldırım miktarına ulaşılamamıştır.
PG11.1.2.4	Üniversitelere ve okullara döşenen bordür uzunluğu	m	7.000	3.616	52%	

Faaliyet Kodu	Faaliyet	Ölçü Birimi	2019 Yılı Hedefi	Gerçekleşme	Gerçekleşme Oranı %	Açıklamalar
F.11.1.2.1	Okullar bölgesi altyapı çalışmaları	TL	1.000	960.517	96052%	Planlama süreci içerisindeki maliyetlerin tam olarak belirlenememesinden dolayı sapma oluşmuştur.

Stratejik Amaç	SA.12 Ankara'yı bir fuar şehri yapmak
Stratejik Hedef	SH.12.1 Ankara'ya uluslararası bir fuar alanı kazandırmak
Performans Hedefi	PH 12.1.1 Sosyal belediyeciliği geliştirmek

Gösterge Kodu	Performans Göstergesi	Ölçü Birimi	2019 Yılı Hedefi	Gerçekleşme	Gerçekleşme Oranı %	Açıklamalar
PG12.1.1.1	Asfaltlanan fuar alanı sayısı	Adet	1	-	0%	1) Performasn göstergesi yanlış ifade edildiğinden dolayı değiştirilmiştir. 2) Seçim sürecinde ve yönetim değişikliği sonrasında oluşan önceliklerin değişmesi, gecikmeler ve sapmalar meydana gelmesi sonucu hedeflenen planlara ulaşılamamıştır.

Faaliyet Kodu	Faaliyet	Ölçü Birimi	2019 Yılı Hedefi	Gerçekleşme	Gerçekleşme Oranı %	Açıklamalar
F.12.1.1.1	Fuar alanı yapımı	TL	1.000	-	0%	Planlama süreci içerisindeki maliyetlerin tam olarak belirlenememesinden dolayı sapma oluşmuştur.

Stratejik Amaç	SA.39 Ankara halkının ihtiyaç duyabileceği inanç merkezlerini geliştirmek, restore etmek ve yenilerini yapmak
Stratejik Hedef	SH.39.1 İnanç merkezlerini geliştirmek, ihtiyaca göre yeniden inşaa etmek
Performans Hedefi	PH 39.1.1 İnanç merkezlerini geliştirmek

Gösterge Kodu	Performans Göstergesi	Ölçü Birimi	2019 Yılı Hedefi	Gerçekleşme	Gerçekleşme Oranı %	Açıklamalar
PG39.1.1.1	Mezarlık düzenlemesi sayısı	Adet	14	16	114%	
Faaliyet Kodu	**Faaliyet**	**Ölçü Birimi**	**Hedef**	**Gerçekleşme**	**Oran %**	**Açıklamalar**
F.39.1.1.1	İbAdet yerleri yapımı ve ilçe belediyelerin-de mezarlıkların, parkların ve yeşil alanların yapımı	TL	1.000	873.040	87304%	Planlama süreci içerisindeki maliyetlerin tam olarak belirlenememesinden dolayı sapma oluşmuştur.

Stratejik Amaç	SA.41 Güvenli, hızlı ve konforlu ulaşım hizmeti vermek
Stratejik Hedef	SH.41.1 Alt ve üst geçitler yolu ile trafik akışını kesintisiz sağlamak
Performans Hedefi	PH 41.1.1 Trafikte ki sorunları en alt düzeye indirmek

Gösterge Kodu	Performans Göstergesi	Ölçü Birimi	2019 Yılı Hedefi	Gerçekleşme	Gerçekleşme Oranı %	Açıklamalar
PG41.1.1.1	Yapılacak oto alt üst geçit sayısı	Adet	17	18	106%	
PG41.1.1.2	Meydan düzenlemesi sayısı	Adet	4	4	100%	
Faaliyet Kodu	**Faaliyet**	**Ölçü Birimi**	**2019 Yılı Hedefi**	**Gerçekleşme**	**Gerçekleşme Oranı %**	**Açıklamalar**
F.41.1.1.1	Kent içinde yapılacak köprü, alt-üst geçit ve köprülü kavşaklar (sanat yapıları yapımı, yollar, tüneller, viyadük, yaya yolları, kavşak ve meydan düzenlemeleri)	TL	78.000.000	178.000.000	228%	Planlama süreci içerisindeki maliyetlerin tam olarak belirlenememesinden dolayı sapma oluşmuştur.

Stratejik Amaç	SA.41 Güvenli, hızlı ve konforlu ulaşım hizmeti vermek
Stratejik Hedef	SH.41.5 Yayaların trafikte karşılaşabileceği sorunları en aza indirmek ve bunun için gerekli altyapıyı sağlamak
Performans Hedefi	PH 41.5.1 Trafikteki sorunları en alt düzeye indirmek

Gösterge Kodu	Performans Göstergesi	Ölçü Birimi	2019 Yılı Hedefi	Gerçekleşme	Gerçekleşme Oranı %	Açıklamalar
PG41.5.1.1	Yapılacak yaya üst geçit sayısı	Adet	10	6	60%	Seçim sürecinde ve yönetim değişikliği sonrasında oluşan önceliklerin değişmesi, gecikmeler ve sapmalar meydana gelmesi sonucu hedeflenen planlara ulaşılamamıştır.
Faaliyet Kodu	**Faaliyet**	**Ölçü Birimi**	**Hedef**	**Gerçekleşme**	**Oran %**	**Açıklamalar**
F.41.5.1.1	Yaya üst geçidi yapılması	TL	15.000.000	8.950.000	60%	Planlama süreci içerisindeki maliyetlerin tam olarak belirlenememesinden dolayı sapma oluşmuştur.

Stratejik Amaç	SA.43 Belediyemiz veya şahıslar tarafından çalıştırılan otoparkların kanun, yönetmelikler ve kamu menfaatleri doğrultusunda çalışmalarını sağlamak
Stratejik Hedef	SH.43.6 Otopark sayılarının çoğaltılmasının sağlanması
Performans Hedefi	PH 43.6.1 Otopark sayısını artırmak

Gösterge Kodu	Performans Göstergesi	Ölçü Birimi	2019 Yılı Hedefi	Gerçekleşme	Gerçekleşme Oranı %	Açıklamalar
PG43.6.1.1	Yapılacak otopark sayısı	Adet	3	2	67%	Seçim sürecinde ve yönetim değişikliği sonrasında oluşan önceliklerin değişmesi, gecikmeler ve sapmalar meydana gelmesi sonucu hedeflenen planlara ulaşılamamıştır.
Faaliyet Kodu	**Faaliyet**	**Ölçü Birimi**	**2019 Yılı Hedefi**	**Gerçekleşme**	**Gerçekleşme Oranı %**	**Açıklamalar**
F.43.6.1.1	Yer üstü ve yer altı otopark ve katlı otopark yapımı	TL	500.000	-	0%	Planlama süreci içerisindeki maliyetlerin tam olarak belirlenememesinden dolayı sapma oluşmuştur.

Stratejik Amaç	SA.54 Ankara Büyükşehir Belediyesini proje zengini haline getirmek
Stratejik Hedef	SH.54.1 Ankara halkının eğitim, spor, turizm, sosyal, kültürel, ibadet ve güvenlik ile ilgili ihtiyaçlarına cevap verecek her türlü projeyi hazırlamak
Performans Hedefi	PH 54.1.1 Her çeşit belediye hizmetleri için proje üretmek, bu projeleri belediyenin ekonomik imkânlarına göre gerçekleştirmek

Gösterge Kodu	Performans Göstergesi	Ölçü Birimi	2019 Yılı Hedefi	Gerçekleşme	Gerçekleşme Oranı %	Açıklamalar
PG54.1.2.1	Ankara halkının kütüphane, sergi salonu, müze, sinema ve tiyatro, yurt, çocuk yuvası, yetiştirme yurdu, yaşlı ve engelli bakımevi, rehabilitasyon merkezi, kadın ve çocuk sığınma evi, şefkat evleri gibi sosyal ve kültürel ihtiyaçlarına cevap verebilecek tesisler için hazırlanan tadilat ve yeni yapım proje sayısı	Adet	8	2	25%	Hedeflenen Proje Metrajlarının değişkenlik göstermesinin nedeni kurumumuz iradesi dışında diğer kamu kurum ve kuruluşlarının çalışmaları doğrultusunda gelişen, ivedilik arz eden projelerin üretimine ve Ankara halkının anlık, ani ve spontane gelişen ihtiyaçlarının hızlı bir şekilde giderilmesine yönelik hazırlanan projelerin üretimine öncelik verilmesi olarak açıklanabilir.
PG54.1.2.2	İbadet etmek ve dini hizmetlerden faydalanmak amacıyla her türlü tesis için hazırlanan tadilat ve yeni yapım proje sayısı	Adet	2	1	50%	Hedeflenen Proje Metrajlarının değişkenlik göstermesinin nedeni kurumumuz iradesi dışında diğer kamu kurum ve kuruluşlarının çalışmaları doğrultusunda gelişen, ivedilik arz eden projelerin üretimine ve Ankara halkının anlık, ani ve spontane gelişen ihtiyaçlarının hızlı bir şekilde giderilmesine yönelik hazırlanan projelerin üretimine öncelik verilmesi olarak açıklanabilir.
PG54.1.2.3	Acil durum, yangın söndürme ve kurtarma, sellere ve tabi afetlere karşı önlemler alma, kaza ve diğer durumlarda yaralılara yardım ve gerektiğinde yangına karşı eğitim konularında faaliyet verebilecek hizmet binaları için hazırlanan tadilat ve yeni yapım proje sayısı	Adet	3	1	33%	Hedeflenen Proje Metrajlarının değişkenlik göstermesinin nedeni kurumumuz iradesi dışında diğer kamu kurum ve kuruluşlarının çalışmaları doğrultusunda gelişen, ivedilik arz eden projelerin üretimine ve Ankara halkının anlık, ani ve spontane gelişen ihtiyaçlarının hızlı bir şekilde giderilmesine yönelik hazırlanan projelerin üretimine öncelik verilmesi olarak açıklanabilir.
PG54.1.2.4	Diğer (belirtilen stratejik amaçlarımızın dışında kalan işler)	Adet	5	5	100%	

PG54.1.2.5	Eğitim faaliyeti veren tesisler için tadilat ve yeni yapım projeleri hazırlamak.(MEB okulları, BELMEK binaları)	Adet	2	0	0%	Hedeflenen Proje Metrajlarının değişkenlik göstermesinin nedeni kurumumuz iradesi dışında diğer kamu kurum ve kuruluşlarının çalışmaları doğrultusunda gelişen, ivedilik arz eden projelerin üretimine ve Ankara halkının anlık, ani ve spontane gelişen ihtiyaçlarının hızlı bir şekilde giderilmesine yönelik hazırlanan projelerin üretimine öncelik verilmesi olarak açıklanabilir.
PG54.1.2.6	Belediye hizmetlerinin yürütülebilmesi için gerekli destek tesislerin tadilat ve yeni yapım projelerini hazırlamak. (Sosyal tesis, Katlı otopark, Pazar alanı, Hal projesi, Merdiven projesi, Çarşı tadilatı, Otogar projesi, Tuz silosu, Deprem performans analizleri, Elektrik ve mekanik tesisatı düzenleme projeleri)	Adet	10	5	50%	Hedeflenen Proje Metrajlarının değişkenlik göstermesinin nedeni kurumumuz iradesi dışında diğer kamu kurum ve kuruluşlarının çalışmaları doğrultusunda gelişen, ivedilik arz eden projelerin üretimine ve Ankara halkının anlık, ani ve spontane gelişen ihtiyaçlarının hızlı bir şekilde giderilmesine yönelik hazırlanan projelerin üretimine öncelik verilmesi olarak açıklanabilir.
PG54.1.2.7	Çevre ıslahı ve kırsal kalkınmayı destekleyen tesislerin tadilat ve yeni yapım projelerini hazırlamak.(Kesimhane, Hayvan barınakları, Tarıma dayalı tesis projeleri, Islah projeleri, Atık aktarma istasyonları)	Adet	1	2	200%	
PG54.1.2.8	Ankara halkının spor ve oyun faaliyetlerini gerçekleştirecekleriaçık ve kapalı tesislerin ile mesire ve yeşil alanların tadilat ve yeni yapım proje sayısı	Adet	2	1	50%	Hedeflenen Proje Metrajlarının değişkenlik göstermesinin nedeni kurumumuz iradesi dışında diğer kamu kurum ve kuruluşlarının çalışmaları doğrultusunda gelişen, ivedilik arz eden projelerin üretimine ve Ankara halkının anlık, ani ve spontane gelişen ihtiyaçlarının hızlı bir şekilde giderilmesine yönelik hazırlanan projelerin üretimine öncelik verilmesi olarak açıklanabilir.

Faaliyet Kodu	Faaliyet	Ölçü Birimi	2019 Yılı Hedefi	Gerçekleşme	Gerçekleşme Oranı %	Açıklamalar**
PG54.1.2.1	Ankara halkının spor ve oyun faaliyetlerini gerçekleştirecekleri açık ve kapalı tesislerin ile mesire ve yeşil alanların tadilat ve yeni yapım proje sayısı	TL	200.000	0	0%	Projeler Şube Müdürlüğümüz personeli tarafından hazırlandığı için maliyet 0 TL dir.
PG54.1.2.2	Ankara halkının kütüphane, sergi salonu, müze, sinema ve tiyatro, yurt, çocuk yuvası, yetiştirme yurdu, yaşlı ve engelli bakımevi, rehabilitasyon merkezi, kadın ve çocuk sığınma evi, şefkat evleri gibi sosyal ve kültürel ihtiyaçlarına cevap verebilecek tesisler için hazırlanan tadilat ve yeni yapım proje sayısı	TL	1.500.000	197.000	13%	Planlama süreci içerisindeki maliyetlerin tam olarak belirlenememesinden dolayı sapma oluşmuştur.
PG54.1.2.3	Eğitim faaliyeti veren tesisler için tadilat ve yeni yapım projeleri hazırlamak.(MEB okulları, BELMEK binaları)	TL	200.000	0	0%	Bu faaliyet kodu ile ilgili yukarıda yapılan açıklamaya bağlı olarak gerçekleşen proje olmadığı için maliyet 0 TL dir.
PG54.1.2.4	Belediye hizmetlerinin yürütülebilmesi için gerekli destek tesislerin tadilat ve yeni yapım projelerini hazırlamak. (Sosyal tesis, Katlı otopark, Pazar alanı, Hal projesi, Merdiven projesi, Çarşı tadilatı, Otogar projesi, Tuz silosu, Deprem performans analizleri, Elektrik ve mekanik tesisatı düzenleme projeleri)	TL	700.000	201.467	29%	Hazırlanan projelerin bir kısmı Şube Müdürlüğümüz personeli tarafından hazırlandığı için maliyet düşük çıkmıştır.
PG54.1.2.5	Çevre ıslahı ve kırsal kalkınmayı destekleyen tesislerin tadilat ve yeni yapım projelerini hazırlamak.(Kesimhane, Hayvan barınakları, Tarıma dayalı tesis projeleri, Islah projeleri, Atık aktarma istasyonları)	TL	100.000	263.400	263%	İhtiyaç programındaki değişiklikler (kullanım, alan, nitelik, kalite) ve proje alım sürecindeki mali artışlar nedeniyle maliyet hedeflenen rakamdan daha fazla çıkmıştır.
PG54.1.2.6	Muhtelif alanlarda ibadet etmek ve dini hizmetlerden faydalanmak amacıyla her türlü tesisin tadilat ve yeni yapım projelerini hazırlamak.	TL	180.000	210.000	117%	
PG54.1.2.7	Acil durum, yangın söndürme ve kurtarma, sellere ve tabi afetlere karşı önlemler alma, kaza ve diğer durumlarda yaralılara yardım ve gerektiğinde yangına karşı eğitim konularında faaliyet verebilecek hizmet binalarının tadilat ve yeni yapım proje sayısı	TL	120.000	110.000	92%	
PG54.1.2.8	Diğer (belirtilen stratejik amaçlarımızın dışında kalan işlerimiz)	TL	300.000	81.500	27%	Hazırlanan projelerin bir kısmı Şube Müdürlüğümüz personeli tarafından hazırlandığı için maliyet düşük çıkmıştır.

Stratejik Amaç	SA.57 Afetle mücadele ve iyileştirme kapasitesini etkin risk yönetimi ile geliştirmek.
Stratejik Hedef	SH.57.1 Afetle ilgili ilimizin risklerini ayrıntılı olarak analiz ederek zararların önlenmesi ve azaltılmasına yönelik çalışmalar yapmak
Performans Hedefi	PH 57.1.1 Afet öncesi, afet anı ve afet sonrası gerekli önlemleri almak

Gösterge Kodu	Performans Göstergesi	Ölçü Birimi	2019 Yılı Hedefi	Gerçekleşme	Gerçekleşme Oranı %	Açıklamalar
PG57.1.1.1	Türkiye Afet Müdahale Planı (TAMP) hizmet grupları güncellemesi	yıl	1	1	100%	
PG57.1.1.2	Ankara Deprem Stratejisi Eylem Planı (ADSEP) taslağının hazırlanması ve geliştirilme süresi	yıl	1	1	100%	
PG57.1.1.3	Yol durum istatistik ve günlük hava tahmin raporu hazırlanma süresi	yıl	1	1	100%	
PG57.1.1.4	Ankara Taşkın Eylem Planı (ATEP) Taslağının hazırlanması ve geliştirilmesi	yıl	1	1	100%	
PG57.1.1.5	Araç ve ekipman envanter bilgilerin güncellenmesi	yıl	1	1	100%	

Faaliyet Kodu	Faaliyet	Ölçü Birimi	2019 Yılı Hedefi	Gerçekleşme	Gerçekleşme Oranı %	Açıklamalar
F.57.1.1.1	Afet (Acil durumda yapılacak işler)	TL	800.000	-	0%	Planlama süreci içerisindeki maliyetlerin tam olarak belirlenememesinden dolayı sapma oluşmuştur.

Stratejik Amaç	SA.67 Hizmet alanlarında projelendirme ve uygulama süreçlerini etkin ve verimli yönetmek
Stratejik Hedef	SH.67.2 Altyapı ve uygulama konusunda işbirliğini güçlendirmek
Performans Hedefi	PH 67.2.1 Altyapı hizmetlerinde vatandaşa kaliteli hizmet vermek

Gösterge Kodu	Performans Göstergesi	Ölçü Birimi	2019 Yılı Hedefi	Gerçekleşme	Gerçekleşme Oranı %	Açıklamalar**
PG67.2.1.1	AYKOME tarafından verilen ruhsat sayısı	Adet	19.000	10.404	55%	Planlama süreci içerisindeki arz/talep in tam olarak belirlenememesinden dolayı sapma oluşmuştur.

Faaliyet Kodu	Faaliyet	Ölçü Birimi	2019 Yılı Hedefi	Gerçekleşme	Gerçekleşme Oranı %	Açıklamalar**
F.67.2.1.1	Aykome hizmetleri	TL	1.000	-	0%	Planlama süreci içerisindeki maliyetlerin tam olarak belirlenememesinden dolayı sapma oluşmuştur.

Stratejik Amaç	SA.67 Hizmet alanlarında projelendirme ve uygulama süreçlerini etkin ve verimli yönetmek
Stratejik Hedef	SH.67.2 Numarataj ve tabela işlemlerinin düzenli olarak devam ettirilmesi için teknik çalışmalar yaparak kapsamını genişletmek
Performans Hedefi	PH 67.2.2 Numarataj hizmetlerinde etkinlik sağlamak

Gösterge Kodu	Performans Göstergesi	Ölçü Birimi	2019 Yılı Hedefi	Gerçekleşme	Gerçekleşme Oranı %	Açıklamalar
PG67.2.2.1	Takılan tabela sayısı	Adet	20.000	15.417	77%	31 Mart 2019 tarihinde Yerel Yönetim Seçimleri yapıldığından, seçim öncesinde seçmen kütüklerinin askıya çıkması nedeniyle adres değişikliği Yüksek Seçim Kurulu tarafından kanun ile durdurulduğundan numarataj güncelleme çalışması yapılamadığından belirtilen oran gerçekleştirilebilmiştir.
PG67.2.2.2	Dikilen direk sayısı	Adet	5.000	2.763	55%	31 Mart 2019 tarihinde Yerel Yönetim Seçimleri yapıldığından, seçim öncesinde seçmen kütüklerinin askıya çıkması nedeniyle adres değişikliği Yüksek Seçim Kurulu tarafından kanun ile durdurulduğundan numarataj güncelleme çalışması yapılamadığından belirtilen oran gerçekleştirilebilmiştir.
PG67.2.2.3	Ulusal Adres Veri Tabanı sisteminde güncellenen adres sayısı	Adet	32.000	35.000	109%	
PG67.2.2.4	Takılan kapı numarası sayısı	Adet	35.000	38.808	111%	

Faaliyet Kodu	Faaliyet	Ölçü Birimi	2019 Yılı Hedefi	Gerçekleşme	Gerçekleşme Oranı %	Açıklamalar
F.67.2.2.1	Numarataj hizmetleri	TL	2.500.000	8.663.416	347%	Planlama süreci içerisindeki maliyetlerin tam olarak belirlenememesinden dolayı sapma oluşmuştur.

Stratejik Amaç	SA.66 Belediyecilik hizmetini çağdaş normlara uygun bir biçimde geliştirmek.
Stratejik Hedef	SH.66.1 Belediyecilik hizmeti ve sosyal stratejilerin yürütüldüğü mekanları günün şartlarına uygun bir şekilde sunmak ve geliştirmek
Performans Hedefi	PH 66.1.1 Belediyecilik hizmetini çağdaş normlarda sunmak

Gösterge Kodu	Performans Göstergesi	Ölçü Birimi	2019 Yılı Hedefi	Gerçekleşme	Gerçekleşme Oranı %	Açıklamalar
PG66.1.1.1	Yapılan hizmet binası sayısı	Adet	3	3	100%	
Faaliyet Kodu	**Faaliyet**	**Ölçü Birimi**	**Hedef**	**Gerçekleşme**	**Oran %**	**Açıklamalar**
F.66.1.1.1	Hizmet Binası yapımı	TL	6.000.000	17.853.612	298%	Planlama süreci içerisindeki maliyetlerin tam olarak belirlenememesinden dolayı sapma oluşmuştur.

Stratejik Amaç	SA.68 Yeni Aile Yaşam Merkezleri ve çok amaçlı salonlar açarak sosyal ve kültürel belediyeciliği devam ettirmek
Stratejik Hedef	SH.68.1 Hanım lokalleri açmak
Performans Hedefi	PH 68.1.1 Sosyal belediyeciliği geliştirmek

Gösterge Kodu	Performans Göstergesi	Ölçü Birimi	2019 Yılı Hedefi	Gerçekleşme	Gerçekleşme Oranı %	Açıklamalar**
PG68.1.1.1	Yapılacak Hanımlar Lokali sayısı	Adet	1		0%	Seçim sürecinde ve yönetim değişikliği sonrasında oluşan önceliklerin değişmesi, gecikmeler ve sapmalar meydana gelmesi sonucu hedeflenen planlara ulaşılamamıştır.
PG68.1.1.2	Yapılacak Aile Yaşam Merkezi sayısı	Adet	1		0%	
PG68.1.1.3	Köy konakları	Adet	5		0%	
Faaliyet Kodu	**Faaliyet**	**Ölçü Birimi**	**2019 Yılı Hedefi**	**Gerçekleşme**	**Gerçekleşme Oranı %**	**Açıklamalar****
F.68.1.1.1	Belediyemizce verilen eğitim, kurs vb. hizmetler için sosyal bina ve tesisler yapımı	TL	5.000.000		0%	Planlama süreci içerisindeki maliyetlerin tam olarak belirlenememesinden dolayı sapma oluşmuştur.
F.68.1.2.1	Aile Yaşam Merkezi Yapımı	TL	3.000.000		0%	
F.68.1.2.2	Kongre merkezi, konukevi, dernek binası yapım işi	TL	1.000		0%	

Stratejik Amaç	SA.9 Kentin ekonomik potansiyelini artırmak İçin kent ve kurum vizyonu ile uyumlu yatırım alanları oluşturmak
Stratejik Hedef	SH.9.1 Şehrin ekonomik yapısına uygun toptancı hali yapmak, pazar yeri yapmak, tadil etmek
Performans Hedefi	PH 9.1.1 Kentte yatırım alanları oluşturmak

Gösterge Kodu	Performans Göstergesi	Ölçü Birimi	2019 Yılı Hedefi	Gerçekleşme	Gerçekleşme Oranı %	Açıklamalar
PG9.1.1.1	Yapılacak pazar yeri sayısı	Adet	1	0	0%	Seçim sürecinde ve yönetim değişikliği sonrasında oluşan önceliklerin değişmesi, gecikmeler ve sapmalar meydana gelmesi sonucu hedeflenen planlara ulaşılama-mıştır.
Faaliyet Kodu	**Faaliyet**	**Ölçü Birimi**	**2019 Yılı Hedefi**	**Gerçekleşme**	**Gerçekleşme Oranı %**	**Açıklamalar****
F.9.1.1.1	Balık hali, toptancı hal, semt halleri, semt pazar yerleri ve yöresel ürünler sergi pazar-ları yapımı, mevcut semt hallerinin bakım ve onarımını yapmak	TL	3.000.000	0	0%	Planlama süreci içerisindeki maliyetlerin tam olarak belirlenememesinden dolayı sapma oluşmuştur.

Stratejik Amaç	SA.20 Hayvanları koruyucu önlemler almak
Stratejik Hedef	SH.20.4 Sokak hayvanları için barınak yaptırmak
Performans Hedefi	PH 20.4.1 Sokak hayvanları için barınak yaptırmak.

Gösterge Kodu	Performans Göstergesi	Ölçü Birimi	2019 Yılı Hedefi	Gerçekleşme	Gerçekleşme Oranı %	Açıklamalar
PG20.4.1.1	Yapılacak hayvan barınağı sayısı (adet)	Adet	1	-	0%	Seçim sürecinde ve yönetim değişikliği sonrasında oluşan önceliklerin değişmesi, gecikmeler ve sapmalar meydana gelmesi sonucu hedeflenen planlara ulaşılama-mıştır.
Faaliyet Kodu	**Faaliyet**	**Ölçü Birimi**	**2019 Yılı Hedefi**	**Gerçekleşme**	**Gerçekleşme Oranı %**	**Açıklamalar**
F.20.4.1.1	Hayvan Barınağı Yapımı	TL	675.000	-	0%	Planlama süreci içerisindeki maliyetlerin tam olarak belirlenememesinden dolayı sapma oluşmuştur.

Stratejik Amaç	SA.36 Amatör spor kulüplerine her türlü desteği vermek
Stratejik Hedef	SH.36.4 Ankara'daki spor tesislerini çoğaltmak
Performans Hedefi	PH 36.4.1 Sporun gelişmesine destek olmak

Gösterge Kodu	Performans Göstergesi	Ölçü Birimi	2019 Yılı Hedefi	Gerçekleşme	Gerçekleşme Oranı %	Açıklamalar
PG36.4.1.1	Yapılacak saha sayısı	Adet	2	1	50%	İhalesi 2018 yılında gerçekleştirilen "Aski Güreş Salonu Yapım İşi" ne başlanmış olup, iş halen devam etmektedir.
Faaliyet Kodu	**Faaliyet**	**Ölçü Birimi**	**2019 Yılı Hedefi**	**Gerçekleşme**	**Gerçekleşme Oranı %**	**Açıklamalar**
F.36.4.1.1	Muhtelif Spor Tesis Yapımı (Stad, Halı Saha, Gençlik Stadları ve Semt Stadları Yapımı, Mevcut Semt Stadlarının Bakım ve Onarımı)	TL	1.550.000	3.260.000	210%	Planlama süreci içerisindeki maliyetlerin tam olarak belirlenememesinden dolayı sapma oluşmuştur.

Stratejik Amaç	SA.40 Yerli turizmde bir numara olmak
Stratejik Hedef	SH.40.4 Müze merkezlerini geliştirmek ve yenilerini kurmak
Performans Hedefi	PH 40.4.1 Turizmin gelişmesine destek olmak

Gösterge Kodu	Performans Göstergesi	Ölçü Birimi	2019 Yılı Hedefi	Gerçekleşme	Gerçekleşme Oranı %	Açıklamalar
PG40.4.1.1	Yapılacak müze sayısı	Adet	1	1	100%	
Faaliyet Kodu	**Faaliyet**	**Ölçü Birimi**	**2019 Yılı Hedefi**	**Gerçekleşme**	**Gerçekleşme Oranı %**	**Açıklamalar**
F.40.4.1.1	Müze, anıt vb. yapımı, restorasyonu ve çevre düzenleme işleri	TL	1.000	101.870.000	-	Planlama süreci içerisindeki maliyetlerin tam olarak belirlenememesinden dolayı sapma oluşmuştur.

Stratejik Amaç	SA.54 Ankara Büyükşehir Belediyesini proje zengini haline getirmek
Stratejik Hedef	SH.54.3 Ankara'nın sahip olduğu tarihi ve kültürel mirası korumak ve yaşatmak için projeler üretmek
Performans Hedefi	PH 54.3.1 Hayata geçirilebilecek projeler hazırlamak

Gösterge Kodu	Performans Göstergesi	Ölçü Birimi	2019 Yılı Hedefi	Gerçekleşme	Gerçekleşme Oranı %	Açıklamalar
PG54.3.1.1	Tarihi değerlerin yaşatılması amacıyla hazırlanan proje sayısı (Müze, Köy konakları, Restorasyon projeleri vb.)	Adet	1	1	100%	
Faaliyet Kodu	**Faaliyet**	**Ölçü Birimi**	**2019 Yılı Hedefi**	**Gerçekleşme**	**Gerçekleşme Oranı %**	**Açıklamalar**
F.54.3.1.1	Tarihi değerlerin yaşatılması amacıyla hazırlanan proje sayısı (Müze, Köy konakları, Restorasyon projeleri vb.)	TL	300.000	-	0%	Proje Şube Müdürlüğümüz personellerince hazırlandığı için herhangi bir harcama yapılmamıştır.

Stratejik Amaç	SA.54 Ankara Büyükşehir Belediyesini proje zengini haline getirmek
Stratejik Hedef	SH.54.4 Geleceğe ışık tutacak nitelikte, vizyon projeler hazırlamak
Performans Hedefi	PH 54.4.1 Hayata geçirilebilecek projeler hazırlamak

Gösterge Kodu	Performans Göstergesi	Ölçü Birimi	2019 Yılı Hedefi	Gerçekleşme	Gerçekleşme Oranı %	Açıklamalar**
PG54.4.1.1	Günümüzün tüm imkanlarını kullanarak gelecek nesillere aktarılabilecek ve dünya başkentlerine örnek olabilecek hazırlanan proje sayısı	Adet	2	2	100%	
Faaliyet Kodu	**Faaliyet**	**Ölçü Birimi**	**2019 Yılı Hedefi**	**Gerçekleşme**	**Gerçekleşme Oranı %**	**Açıklamalar****
F.54.4.1.1	Günümüzün tüm imkanlarını kullanarak gelecek nesillere aktarılabilecek ve dünya başkentlerine örnek olabilecek projeler	TL	200.000	-	0%	Proje Şube Müdürlüğümüz personellerince hazırlandığı için herhangi bir harcama yapılmamıştır.

Stratejik Amaç	SA.55 Kentsel dönüşümlerde Türkiye'de 1 numara olmak
Stratejik Hedef	SH.55.1 Gecekonduları imarlı konuma getirirken 20 yıl sonrasının modern gecekonduları yerine çağdaş, örnek alınacak kentsel dönüşüm projeleri hazırlamak
Performans Hedefi	PH 55.1.1 Hayata geçirilebilecek projeler hazırlamak

Gösterge Kodu	Performans Göstergesi	Ölçü Birimi	2019 Yılı Hedefi	Gerçekleşme	Gerçekleşme Oranı %	Açıklamalar
PG55.1.1.1	Yıkım sayısı	Adet	5.000	812	16%	Müdürlüğümüz Emlak ve İstimlak Dairesi Başkanlığı , İmar ve Şehircilik Dairesi Başkanlığı ve Özel Projeler ve Dönüşüm Dairesi Başkanlığı'ndan gelen evreklara istinaden çalışmakta olup; Bahse Konu Daire Başkanlıklarından 2019 Yılı İçerisinde Müdürlüğümüze Gönderilen Yıkım Kararı Alınmış Yapıların Yıkım İşlemleri Tamamlanmış Bulunmaktadır. Ayrıca 2019 Yılında Kentsel Dönüşüm Projeleri Kapsamında Devam Etmekte Olan Konut İhalelerinde, İnşaat Sektörünün Krize Uğramış Olmasına Bağlı Olarak, İdaremize Yapılan Gecekondu Teslimatları Minimum Seviyeye İnmiştir.
PG55.1.1.2	Tahliye sayısı	Adet	100	38	38%	Tahliyelerde İse Yukarıda Açıklanan Sebeplere Bağlı Olarak Teslim Edilen Yapıların Sayısında Azalma Olmuştur.

Faaliyet Kodu	Faaliyet	Ölçü Birimi	2019 Yılı Hedefi	Gerçekleşme	Gerçekleşme Oranı %	Açıklamalar
F.55.1.1.1	Yıkım	TL	5.000.000	1.480.600	30%	Planlama süreci içerisindeki maliyetlerin tam olarak belirlenememesinden dolayı sapma oluşmuştur.

İÇ DENETİM BİRİMİ BAŞKANLIĞI

Stratejik Amaç	SA.70 Öncelikleri iyi tespit ederek, danışmanlık ve denetim hizmetleri ile Belediyemiz kaynaklarının etkin, ekonomik ve verimli kullanılmasını sağlamak, yolsuzluk ve suistimallerin önüne geçmek
Stratejik Hedef	SH.70.1 Öncelikleri iyi tespit etmek
Performans Hedefi	PH 70.1.1 İç Denetçilerin mesleki bilgi ve tecrübelerinin artırılması

Gösterge Kodu	Gösterge Adı	Ölçü Birimi	2019 Yılı Hedefi	Gerçekleşme	Gerçekleşme Oranı %	Açıklama**
PG70.1.1.1	Katılım sağlanan eğitim saati (iç denetçi/ saat)	Saat	12	9,7	81%	
PG70.1.1.2	Eğitimlere katılan iç denetçi sayısı	Adet	5	4	80%	
Faaliyet Kodu	**Faaliyet Adı**	**Ölçü Birimi**	**2019 Yılı Hedefi**	**Gerçekleşme**	**Gerçekleşme Oranı %**	**Açıklama****
F.70.1.1.1	Düzenlenen eğitimlere katılım	TL	9.751	0	0%	Eğitimler ücretsiz olarak sağlandığından kaynak kullanımına gerek duyulmamıştır

Stratejik Amaç	SA.70 Öncelikleri iyi tespit ederek, danışmanlık ve denetim hizmetleri ile Belediyemiz kaynaklarının etkin, ekonomik ve verimli kullanılmasını sağlamak, yolsuzluk ve suistimallerin önüne geçmek
Stratejik Hedef	SH.70.2 Uluslararası iç denetim standartları çerçevesinde denetim uygulamaları ile idarenin çalışmalarına değer katmak ve geliştirmek
Performans Hedefi	PH 70.2.1 Yapılan plan ve programlarda yer alan süreçlerin denetimlerini yapmak, sonuçlarını izlemek, danışmanlık faaliyeti yapmak

Gösterge Kodu	Gösterge Adı	Ölçü Birimi	2019 Yılı Hedefi	Gerçekleşme	Gerçekleşme Oranı %	Açıklama
PG70.2.1.1	Yapılacak süreç denetimi sayısı	Adet	20	14	70%	5 adet süreç denetimi 2019 yılı İç Denetim programı döneminde gerçekleşen; yönetim değişikliği, Başkanlığımıza yeni katılan ve ayrılan iç denetçilerin bulunması, İç Denetim Birimi Başkanı görev değişikliği, program dışı görevlendirmeler, nedeni ile programda öngörülen süresi içerisinde tamamlanamayacağı anlaşıldığından; mevzuata uygun olarak 2020 yılı İç Denetim programına dahil edilmek üzere iptal edilerek, 2020 yılı İç Denetim Programına alınmıştır.
Faaliyet Kodu	**Faaliyet Adı**	**Ölçü Birimi**	**2019 Yılı Hedefi**	**Gerçekleşme**	**Gerçekleşme Oranı %**	**Açıklama**
F.70.2.1.1	Denetim hizmetleri	TL	1.489.147	1.400.492	94%	

İNSAN KAYNAKLARI DAİRESİ BAŞKANLIĞI

Stratejik Amaç	SA.72 Kaynakları en verimli şekilde kullanmak ve hizmet kalitesini artırmak
Stratejik Hedef	SH.72.1 Personel tasarrufu yapmak, çeşitli nedenlerle boşalan kadrolara mümkün oldukça yeni personel almamak
Performans Hedefi	PH 72.1.1 Teknolojik imkanlardan yararlanıp, çalışanların kapasitesini, verimliliğini ve motivasyonunu yükseltmek suretiyle mevcut personel sayısının korunması

Gösterge Kodu	Gösterge Adı	Ölçü Birimi	2019 Yılı Hedefi	Gerçekleşme	Gerçekleşme Oranı %	Açıklama
PG72.1.1.1	Emekli olan memur sayısı	Adet	140	85	0,61	Emeklilik işlemi şartları oluşan personelin tek yanlı irade beyanı ile mümkündür. Stratejik planda belirtilen amaca uygundur.
PG72.1.1.2	Emekli olan işçi sayısı	Adet	100	61	0,61	İşçilerimizin SGK'dan yaşlılık aylığı almak amacıyla iş akdinin fesih yetkisi, işveren Belediyemizin tasarrufunda olmaması nedeniyle %100 gerçekleşme mümkün olmamaktadır.

Faaliyet Kodu	Faaliyet Adı	Ölçü Birimi	2019 Yılı Hedefi	Gerçekleşme	Gerçekleşme Oranı %	Açıklama
F.72.1.1.1	Memur işlemlerinin yapılması	TL	10.000.000	11.761.889,27	118%	
F.72.1.1.2	İşçi işlemlerinin yapılması	TL	14.500.000	9.864.911,51	68%	

Stratejik Amaç	SA.70 Öncelikleri iyi tespit ederek, danışmanlık ve denetim hizmetleri ile Belediyemiz kaynaklarının etkin, ekonomik ve verimli kullanılmasını sağlamak, yolsuzluk ve suiistimallerin önüne geçmek
Stratejik Hedef	SH.70.1 Öncelikleri iyi tespit etmek
Performans Hedefi	PH 70.1.2 Hizmet içi eğitimi tüm Belediye personeline ulaştırmak, iş ve çalışan verimini yükseltmek

Gösterge Kodu	Gösterge Adı	Ölçü Birimi	2019 Yılı Hedefi	Gerçekleşme	Gerçekleşme Oranı %	Açıklama
PG70.1.2.1	Belediyemizce yapılan eğitime katılan personel sayısı	Adet	900	795	88%	
PG70.1.2.2	Ankara ili dışında yapılan eğitimlere katılan personel sayısı	Adet	20	1	0,50%	İl dışındaki eğitimler, eğitimi veren kurum ve kuruluşlar tarafından yapılan duyurularla gerçekleşmektedir.
PG70.1.2.3	Eğitim konusu sayısı	Adet	20	104	520%	TBB Uzaktan Eğitimleri nedeniyle
PG70.1.2.4	Eğitim sayısı	Adet	20	134	670%	TBB Uzaktan Eğitimleri nedeniyle
PG70.1.2.5	Eğitim sonunda verilen sertifika-başarı belgesi-katılım belgesi v.b. sayısı	Adet	550	575	105%	
PG70.1.2.6	Dış kurum ve kuruluşlarca yapılan eğitimlere katılan personel sayısı	Adet	360	13	0,03%	TODAİE tarafından yapılan duyurular kurumun kapatılmasından sonra sona ermiştir.

Faaliyet Kodu	Faaliyet Adı	Ölçü Birimi	2019 Yılı Hedefi	Gerçekleşme	Gerçekleşme Oranı %	Açıklama
F.70.1.2.1	Eğitim faaliyetleri	TL	100.000	0	0%	Eğitimler Ücretsiz olarak yapılmıştır.

İŞLETME VE İŞTİRAKLER DAİRESİ BAŞKANLIĞI

Stratejik Amaç	SA73 Belediyemize ait şirketlerin ve iştiraklerin verimlilik esasları ve kamu menfaatleri doğrultusunda çalışmasını sağlamak
Stratejik Hedef	SH73.1 Şirketlerle Belediyemiz arasındaki veri akışını sağlamak
Stratejik Hedef	SH73.2 Şirketlerin mali ve idari takiplerini yapmak
Performans Hedefi	PH73.1.1 Belediyemize ait şirketlerin ve iştiraklerin belediyemizle koordineli olarak çalışmalarını sağlamak

Gösterge Kodu	Gösterge Adı	Ölçü Birimi	2019 Yılı Hedefi	Gerçekleşme	Gerçekleşme Oranı %	Açıklama**
PG73.1.1.1	Şirket ve iştirakların olağan ve olağanüstü genel kurullarına katılım oranı (%)	Oran	100	100	100%	
PG73.1.1.2	Soru önergesi cevaplanma oranı (%)	Oran	100	100	100%	
Faaliyet Kodu	**Faaliyet Adı**	**Ölçü Birimi**	**2019 Yılı Hedefi**	**Gerçekleşme**	**Gerçekleşme Oranı %**	**Açıklama****
F.73.1.1.1	Şirket koordinasyon faaliyetleri	TL	100.000	-	0%	Genel yönetim giderlerinden karşılanmıştır.

Stratejik Amaç	SA.73 Belediyemize ait şirketlerin ve iştiraklerin verimlilik esasları ve kamu menfaatleri doğrultusunda çalışmasını sağlamak
Stratejik Hedef	SH.73.3 Şirket personellerine eğitim vermek
Performans Hedefi	PH 73.3.1 Daire Başkanlığı personelinin yetiştirilmesine yönelik eğitim düzenlemek ya da personelin düzenlenen eğitimlere katılmasını sağlamak

Gösterge Kodu	Gösterge Adı	Ölçü Birimi	2019 Yılı Hedefi	Gerçekleşme	Gerçekleşme Oranı %	Açıklama**
PG73.3.1.1	Katılınan eğitim sayısı	Adet	15	15	100%	
Faaliyet Kodu	**Faaliyet Adı**	**Ölçü Birimi**	**2019 Yılı Hedefi**	**Gerçekleşme**	**Gerçekleşme Oranı %**	**Açıklama****
F.73.3.1.1	Eğitim faaliyetleri	TL	45.000	-	0%	Genel yönetim giderlerinden karşılanmıştır.

Stratejik Amaç	SA.73 Belediyemize ait şirketlerin ve iştiraklerin verimlilik esasları ve kamu menfaatleri doğrultusunda çalışmasını sağlamak
Stratejik Hedef	SH.73.4 Kamu yararına şirket veya iştiraklere ortak olmak ve özelleştirme yapmak
Performans Hedefi	PH 73.4.1 Kamu yararına şirket veya iştiraklere ortak olunması ve özelleştirme çalışmalarının yapılması

Gösterge Kodu	Gösterge Adı	Ölçü Birimi	2019 Yılı Hedefi	Gerçekleşme	Gerçekleşme Oranı %	Açıklama**
PG73.4.1.1	Şirketlerin sermaye artırımlarına katılım oranı	Oran	100	100	100	
Faaliyet Kodu	**Faaliyet Adı**	**Ölçü Birimi**	**2019 Yılı Hedefi**	**Gerçekleşme**	**Gerçekleşme Oranı %**	**Açıklama****
F.73.4.1.1	Sermaye transferleri	TL	25.000.000	-	0%	Seçim yılı olan 2019 yılında Sermaye Artırımı Kararı alınmamıştır.

Stratejik Amaç	SA 24 Sebze meyve ve balık ticaretinin kaliteli, standartlara ve gıda güvenliğine uygun olarak rekabet şartları içerisinde alınıp satılmasını sağlamak
Stratejik Hedef	SH 24.2 Ankara mücavir alanları içerisinde satılan sebze, meyve ve balığın kayıt altına alınmasını sağlamak
Stratejik Hedef	SH 24.3 Satılan ürünlerin kaliteli, standartlara ve gıda güvenliğine uygunluğunu sağlamak
Stratejik Hedef	SH 24.4 Üretici haklarının korunması
Stratejik Hedef	SH 24.6 Toptancının halde faaliyet gösteren tüccar ve komisyoncuların işyeri denetimlerini yapmak
Performans Hedefi	PH 24.3.1 Ankara mücavir alanları içerisinde satılan sebze, meyve ve balığın standartlara ve gıda güvenliğine uygun olmasını sağlamak

Gösterge Kodu	Gösterge Adı	Ölçü Birimi	2019 Yılı Hedefi	Gerçekleşme	Gerçekleşme Oranı %	Açıklama**
PG24.3.1.1	İnceleme sayısı	Adet	35	35	100%	
PG24.3.1.2	Hukuki işlem başlatılan dosyaya cevap oranı (%)	Oran	100	100	100%	
PG24.3.1.3	Hakem heyetine itirazların cevap oranı (%)	Oran	100	100	100%	
Faaliyet Kodu	**Faaliyet Adı**	**Ölçü Birimi**	**2019 Yılı Hedefi**	**Gerçekleşme**	**Gerçekleşme Oranı %**	**Açıklama****
F.24.3.1.1	Hal Koordinasyon Faaliyetleri	TL	2.727.000	-	0%	Genel yönetim giderlerinden karşılanmıştır.

İTFAİYE DAİRESİ BAŞKANLIĞI

Stratejik Amaç	SA.60 İtfaiye olaylarına ulaşım ve müdahale sürelerini gelişmiş ülke itfaiyelerinin seviyesine eşitlemek
Stratejik Hedef	SH.60.1 Bölgelerin fiziki ve demografik yapısına göre itfaiye istasyon sayısını arttırmak
Stratejik Hedef	SH 60.2 Son teknolojiye uygun araç sayısını etkin müdahale için yeterli sayıya çıkarmak
Stratejik Hedef	SH 60.3 Nitelikli ve eğitimli personel sayısını artırmak
Performans Hedefi	PH 60.1.1 Yeni İtfaiye istasyonları kurulacak, araç sayısı artırılacak, teknik donanımlı personel sayısı artırılacak, gönüllü İtfaiyecilik teşkilleri oluşturulacak

Gösterge Kodu	Gösterge Adı	Ölçü Birimi	2019 Yılı Hedefi	Gerçekleşme	Gerçekleşme Oranı %	Açıklama
PG60.1.1.1	İtfaiye istasyon sayısı	Adet	53	46	87%	
PG60.1.1.2	Çok maksatlı itfaiye araç sayısı	Adet	81	59	73%	Tasarruf tedbirleri uygulaması nedeniyle gerçekleşme olmamıştır.
PG60.1.1.3	Teknik donanımlı personel sayısı	Adet	90	90	100%	
PG60.1.1.4	Son teknolojiye uygun giysi sayısı (Yangına yaklaşma elbisesi)	Adet	750	750	100%	

Faaliyet Kodu	Faaliyet Adı	Ölçü Birimi	2019 Yılı Hedefi	Gerçekleşme	Gerçekleşme Oranı %	Açıklama
F.60.1.1.1	Kara taşıt alımının yapılması	TL	150.000.000	7.533.763	5%	Tasarruf tedbirleri uygulaması nedeniyle gerçekleşme olmamıştır.
F.60.1.1.2	Yangından korunma malzemeleri alımı	TL	28.000.000	2.535.910	9%	Tasarruf tedbirleri uygulaması nedeniyle gerçekleşme olmamıştır.
F.60.1.1.3	Hizmet binası kiralanması, yapımı, bakımı ve onarımı	TL	30.000.000	492.819	2%	Tasarruf tedbirleri uygulaması nedeniyle gerçekleşme olmamıştır.
F.60.1.1.4	Giyecek alımları	TL	2.500.000	-	0%	Alım işi ihalesinin sözleşme aşamasında yüklenici tarafından fesih edilmesinden dolayı gerçekleşme olmamıştır.
F.60.1.1.5	Yakacak alımları	TL	1.500.000	709.574	47%	Hava sıcaklıklarının mevsim şartlarına göre ılıman geçmesi nedeniyle tahmin edilen gerçekleşme olmamıştır.
F.60.1.1.6	Yiyecek alımları	TL	8.250.000	4.021.053	49%	Hizmet alımına 2 yıllığına çıkıldığından 2 yıllık ödenek ayrılmıştır. Gerçekleşen rakam bütçe yılına aittir.

Stratejik Amaç	SA.59 Bölge şartlarından dolayı kapsamlı müdahalenin zor olduğu yerlerde planlama yapmak ve yangın sayısını azaltmak
Stratejik Hedef	SH.59.1 Bölgelere özel risk analiz çalışması yapmak
Stratejik Hedef	SH 59.2 Hidrant sayılarını arttırmak ve mevcut hidrantların bakımlarını yapmak
Stratejik Hedef	SH 59.3 Yangın açısından yüksek risk taşıyan işyeri, fabrika, otel vb. yerlerde yangın önleme ve güvenlik tedbirlerini aldırtmak
Stratejik Hedef	SH 59.4 İtfaiye birimleri olan kurum/kuruluşlar ile yangın protokolleri be yangın tatbikatları yapmak
Performans Hedefi	PH 59.1.1 İlçelere göre ilin risk haritası hazırlanacak, Yeni hidrant noktaları belirlenecek ve mevcutlarının bakımları yapılacak, İlgili yerlerde gerekli denetimler yapılacak ve itfaiye önlem tedbirleri aldırılacak, İlgili kurum/kuruluşlar ile yangın protokolleri ve yangın tatbikatları yapılacak

Gösterge Kodu	Gösterge Adı	Ölçü Birimi	2019 Yılı Hedefi	Gerçekleşme	Gerçekleşme Oranı %	Açıklama**
PG59.1.1.1	Resmi kuruluşlar ve askeri birlikler ile yapılan yangın protokolü sayısı	Adet	22	20	91%	
PG59.1.1.2	İtfaiye önlem denetimi sayısı	Adet	12.600	12906	102%	
Faaliyet Kodu	**Faaliyet Adı**	**Ölçü Birimi**	**2019 Yılı Hedefi**	**Gerçekleşme**	**Gerçekleşme Oranı %**	**Açıklama****
F.59.1.1.1	Askeri ve resmi kurumlarla yapılan eğitim ve yangın tatbikatları	TL	250.000	-	0%	Protokol kapsamında tatbikat yapılmadığından gerçekleşme olmamıştır

Stratejik Amaç	SA.58 İtfaiye alanında kaliteli eğitim sunmak
Stratejik Hedef	SH 58.1 Arama kurtarma ve yangın eğitimlerinin verileceği eğitim tesislerini yapmak
Stratejik Hedef	SH.58.2 Hizmet içi eğitimlerin periyodik olarak sürdürülmesini sağlamak
Stratejik Hedef	SH 58.3 Paydaş kurum/kuruluşlar ve üniversitelerin eğitim birimleri ile koordinasyon kurup, dışa dönük eğitim planlaması yapmak
Performans Hedefi	PH 58.2.1 Eğitim tesisleri oluşturulacak, personellere hizmet içi eğitimlerin sürekliliği sağlanacak, dış kurumlarla karşılıklı eğitim transferi yapılacak

Gösterge Kodu	Gösterge Adı	Ölçü Birimi	2019 Yılı Hedefi	Gerçekleşme	Gerçekleşme Oranı %	Açıklama**
PG58.2.1.1	Eğitim tesis sayısı	Adet	6	6	100%	
PG58.2.1.2	Diğer il itfaiyelerinde eğitim verilen itfaiyeci sayısı	Adet	100	0	0%	Eğitim talebi gelmediğinden gerçekleşme olmamıştır.
PG58.2.1.3	Dış kurumlardan alınan eğitimlere katılan personel sayısı	Adet	250	309	124%	Eğitimlere katılım talebinin fazla olması nedeniyle hedefimizin üstüne çıkılmıştır.
Faaliyet Kodu	**Faaliyet Adı**	**Ölçü Birimi**	**2019 Yılı Hedefi**	**Gerçekleşme**	**Gerçekleşme Oranı %**	**Açıklama****
F.58.2.1.1	Eğitim tesisi yapımı	TL	500.000	-	0%	Tasarruf tedbirleri uygulaması nedeniyle gerçekleşme olmamıştır.
F.58.2.1.2	Dış kurumlar ile eğitim transferi	TL	60.000	-	0%	Ücret mukabilinde eğitim alınmamıştır.

Stratejik Amaç	SA.61 Kamuoyunda, itfaiyenin öneminin anlaşılmasını sağlamak.
Stratejik Hedef	SH 61.1 Okullarda, resmi kurum/kuruluşlarda ve halka açık yerlerde, itfaiye bilincinin arttırılması ve yangına ilk müdahale tekniklerinin öğretilmesi amacıyla eğitim seminerleri düzenlemek
Stratejik Hedef	SH.61.2 İtfaiye teşkilatının tek görevinin yangın söndürme işi olmadığı ve mesleğimizin zorluklarının çeşitli tanıtım araçları ile halkımıza anlatılması.
Performans Hedefi	PH 61.2.1 Okullarda ve resmi kurum/kuruluşlarda verilen eğitim seminerlerinin devamı sağlanacak, çeşitli tanıtım araçları vasıtasıyla İtfaiyeciliğin kamuoyunda anlaşılması sağlanacak

Gösterge Kodu	Gösterge Adı	Ölçü Birimi	2019 Yılı Hedefi	Gerçekleşme	Gerçekleşme Oranı %	Açıklama**
PG61.2.1.1	Kamu ve özel kurumlarda verilen itfaiye seminerleri ve yapılan yangın tatbikatlarına katılan personel sayısı	adet	5.200	12987	250%	Eğitimler talep üzerine yapılmaktadır. Çok fazla talep gelmesinden dolayı hedefimizin üstüne çıkılmıştır.
PG61.2.1.2	Yangın eğitimi verilen öğrenci sayısı	adet	110.000	119786	109%	
PG61.2.1.3	Yangın eğitimine katılan askeri birlik ve kamu personeli sayısı (Sertifikalı eğitim)	adet	360	677	188%	Eğitimler talep üzerine yapılmaktadır. Çok fazla talep gelmesinden dolayı hedefimizin üstüne çıkılmıştır.
PG61.2.1.4	Yangın eğitimi verilen kişi ve kuruluş personeli sayısı (Sertifikalı eğitim)	adet	20	46	230%	Eğitimler talep üzerine yapılmaktadır. Çok fazla talep gelmesinden dolayı hedefimizin üstüne çıkılmıştır.

Faaliyet Kodu	Faaliyet Adı	Ölçü Birimi	2019 Yılı Hedefi	Gerçekleşme	Gerçekleşme Oranı %	Açıklama**
F.61.2.1.1	Reklam ve tanıtım işleri	TL	200.000	139.166	70%	Tasarruf tedbirleri uygulaması nedeniyle gerçekleşme olmamıştır.
F.61.2.1.2	Yürütülen eğitim faaliyetleri	TL	60.000	50.000	83%	

KENT ESTETİĞİ DAİRESİ BAŞKANLIĞI

Stratejik Amaç	SA.8 Ankara'da çevre kirliliğini önlemek
Stratejik Hedef	SH.8.4 Bilinçli ve bilimsel mücadele yöntemleriyle çevre ve toplum sağlığının korunmasını sağlamak
Performans Hedefi	PH 8.4.2 Meydan, cadde, bulvar, köprülü kavşak, yaya alt üst geçitlerin, duvarların, atıl durumdaki arazilerin temizliklerine dikkat etmek, kent temizliğine önem vermek

Gösterge Kodu	Gösterge Adı	Ölçü Birimi	2019 Yılı Hedefi	Gerçekleşme	Gerçekleşme Oranı %	Açıklama**
PG8.4.2.1	Vakumlu yol süpürme araçları ile temizlik çalışması yapılan, cadde-bulvar-meydan ve diğer alanların sayısı (adet)	Adet	80.000	91.096	114%	Tasarruf tedbirleri neticesinde güzergâh düzenlemeleri, saha kontrolleriyle araçlar daha az yol alarak daha fazla cadde-bulvar süpürme faaliyeti gerçekleştirilmiştir.
PG8.4.2.2	Vakumlu yol süpürme araçları ile temizlenen alan miktarı (km)	Km	3.000.000	2.117.168	71%	Tasarruf tedbirleri neticesinde güzergâh düzenlemeleri, saha kontrolleriyle araçlar daha az yol alarak daha fazla cadde-bulvar süpürme faaliyeti gerçekleştirilmiştir.
PG8.4.2.3	"Mini süpürme araçları ile mekanik süpürme çalışması yapılan, cadde-bulvar-meydan ve diğer alanların sayısı (adet)	Adet	10.000	7.625	76%	Mini süpürge araçlarının kiralama işi sözleşmesi Şubat 2019 tarihinde sona erdiğinden dolayı performans hedefine ulaşılamamıştır.
PG8.4.2.4	Kent genelinde sorumluluğumuzda bulunan tüm cadde- bulvar-meydan, araç alt ve üst geçitleri, yaya alt ve üst geçitleri, tüm kent mobilyaları, kamusal alanlar için yapılan temizlik-yıkama-yazı silme çalışmaları sayısı (adet)	Adet	120.000	124.239	104%	
PG8.4.2.5	Sıkıştırmalı çöp araçları, konteyner nakil araçları ve moloz araçları ile toplanan çöp ve moloz miktarı (ton)	Ton	12.600	12.060	96%	

Faaliyet	Faaliyet Adı	Ölçü Birimi	2019 Yılı	Gerçekleşme	Gerçekleşme Oranı %	Açıklama**
F.8.4.2.1	Kent genelinde sorumluluğumuzda bulunan tüm cadde- bulvar-meydan, araç alt ve üst geçitleri, yaya alt ve üst geçitleri, tüm kent mobilyaları, kamusal alanlar için yapılan temizlik-yıkama-yazı silme hizmetleri	TL	5.000.000	1.007.767	20%	Mevcut malzemelerden tasarruf edilerek 2019 yılı içerisinde kullanılmıştır. Planlanan personel artışı sağlanamadığından yeni malzemeye ihtiyaç duyulmamıştır.
F.8.4.2.2	Mücavir alanlar içerisinde cadde, bulvar ve meydanların mini süpürge araçları ile temizlenmesi (cadde, bulvar, meydan, köprülü kavşak, tüneller)	TL	10.000.000	702.100	7%	Planlanan mini süpürge kiralama hizmeti alımı yapılamamıştır.

F.8.4.2.3	Vakumlu yol süpürme araçları ve diğer araçlar için fırça ve ışıklı ikaz malzemesi alım işi	TL	3.000.000	2.500.000	83%	
F.8.4.2.4	Atık hizmetleri	TL	3.500.000	2.073.422	59%	Planlanan konteyner ve kova alımı gerçekleştirilememiştir.
F.8.4.2.5	Kent Genelinde sorumluluğumuzda bulunan tüm cadde- bulvar-meydan, araç alt ve üst geçitleri temizlik çalışmalarında kullanılmak üzere iş makinaları ve hareketli iş makinaları alımı	TL	15.000.000	0	0%	Planlanan iş makinaları ve haraketli iş makinaları alımı gerçekleştirilememiştir.

Stratejik Amaç	SA.10 Kentte estetiğe önem vermek, bakım ve onarım işlerinin sürekliliğini sağlamak
Stratejik Hedef	SH.10.4 Kentin Estetiği için bakım ve onarım işlerinin devamlılığını sağlamak
Performans Hedefi	PH 10.4.1 Gerekli bakım ve onarımların %100 oranında tamamlanması

Gösterge Kodu	Gösterge Adı	Ölçü Birimi	2019 Yılı Hedefi	Gerçekleşme	Gerçekleşme Oranı %	Açıklama
PG10.4.1.1	Bakım onarım yapılan cam bariyer-ferforje sayısı	Adet	450	255	57%	Yıl içerisinde zarar gören cam bariyer-ferforje sayısı az olduğundan hedefe ulaşılamamıştır.
PG10.4.1.2	Bakım onarım yapılan alt-üst geçit (prekast, saç levha ve boya) sayısı	Adet	575	155	27%	Tasarruf tedbirlerince alt-üst geçit bakım onarımı için kullanılan malzeme alımlarında azaltma gidildiğinde hedefe ulaşılamamıştır.
PG10.4.1.3	Sosyal tesislerde ve üst geçitlerde bulunan bakım-onarımı yapılan asansör sayısı	Adet	3.000	2676	89%	
PG10.4.1.4	Bakım-onarım yapılan yürüyen merdiven sayısı	Adet	1.400	1272	91%	
PG10.4.1.5	Bakım-onarım yapılan alt geçitlerdeki drenaj pompa sayısı	Adet	1.350	0	0%	ASKİ Genel Müdürlüğüne devredilmiştir.
PG10.4.1.6	Bakım-onarım yapılan jeneratör sayısı	Adet	300	38	13%	Tasarruf tedbirlerince jeneratör bakım-onarımında kullanılan malzeme alımlarında azaltma gidildiğinde hedefe ulaşılamamıştır.
PG10.4.1.7	Bakım-onarım yapılan kamu kurumu sayısı	Adet	150	150	100%	
PG10.4.1.8	Sosyal tesislerde bulunan bakım-onarım yapılan chiller klima sayısı	Adet	375	375	100%	
PG10.4.1.9	Bakım-onarım yapılan köprülü kavşak alt geçit ve tünel aydınlatma sayısı	Adet	6.750	5327	79%	Vatandaştan gelen ihbar ve ekiplerce yerinde tespit edilen arızaların müdahelesi yapılmıştır.

Gösterge Kodu	Gösterge Adı	Ölçü Birimi	2019 Yılı Hedefi	Gerçekleşme	Gerçekleşme Oranı %	Açıklama
PG10.4.1.10	Bakım-onarım yapılan yaya alt-üst geçit aydınlatmasında kullanılan florsan sayısı	Adet	2.500	3327	133%	Gerçekleşmesi beklenen hedef doğrultusundan daha fazla arızalanan floresan çıkması sebebiyle, yenilenmesi için iş artışına gidilmiştir.
PG10.4.1.11	Bakım-onarım yapılan yaya alt-üst geçit aydınlatmasında kul- lanılan projektör sayısı	Adet	6.350	7350	116%	Gerçekleşmesi beklenen hedef doğrultusundan daha fazla arızalanan projektör çıkması sebebiyle, yenilenmesi için iş artışına gidilmiştir.
PG10.4.1.12	Bakım-onarım yapılan kaldırım aydınlatma sayısı	Adet	2.200	2500	114%	
PG10.4.1.13	Sosyal ve kültürel tesislerde yapılan elektrik bakım-onarım sayısı	Adet	850	850	100%	
PG10.4.1.14	Boyaması yapılan köprü, yaya alt-üst geçit, korkuluk ve sosyal kültürel tesis sayısı	Adet	230	230	100%	
PG10.4.1.15	Duvar sıva işleri sayısı	Adet	350	296	85%	
PG10.4.1.16	Sıhhi tesisat bakım-onarım işi sayısı	Adet	350	314	90%	
PG10.4.1.17	Bakım-onarım yapılan kalorifer sayısı	Adet	350	188	54%	Kurumlardan gelen talep doğrultusunda gerçekleşmesi belirlenen hedefe ulaşılamamıştır.
PG10.4.1.18	Bakım-onarım yapılan brülör sayısı	Adet	80	70	88%	
PG10.4.1.19	Bakım-onarım yapılan kaynak ve soğuk demir sayısı	Adet	900	528	59%	Kurumlardan gelen talep doğrultusunda gerçekleşmesi belirlenen hedefe ulaşılamamıştır.
PG10.4.1.20	Paslanmaz cam korkuluk (ledli) sayısı	Adet	900	255	28%	İşin tamiratında kullanılan malzemelerin tasarruf tedbirleri gereğince alımı yapılamadığından belirlenen hedefe ulaşılamamıştır.

Faaliyet Kodu	Faaliyet Adı	Ölçü Birimi	2019 Yılı Hedefi	Gerçekleşme	Gerçekleşme Oranı %	Açıklama**
F.10.4.1.1	Boya işleri	TL	6.000.000	439.958,85	7%	Tasarruf tedbirlerince boya malzemelerinin alımı azalmış geçmiş yıllardan kalan malzemeler kullanılarak bütçe dengesi sağlanmıştır.
F.10.4.1.2	Duvar sıva işleri	TL	5.000.000	307.381,19	6%	Tasarruf tedbirlerince duvar malzemelerinin alımı azalmış geçmiş yıllardan kalan malzemeler kullanılarak bütçe dengesi sağlanmıştır.
F.10.4.1.3	Kaynak işleri	TL	5.000.000	1.501.740,75	30%	Tasarruf tedbirlerince kaynak malzemelerinin alımı azalmış geçmiş yıllardan kalan malzemeler kullanılarak bütçe dengesi sağlanmıştır.
F.10.4.1.4	Marangoz işleri	TL	15.000.000	1.244.580,52	8%	Tasarruf tedbirlerince marangoz malzemelerinin alımı azalmış geçmiş yıllardan kalan malzemeler kullanılarak bütçe dengesi sağlanmıştır.
F.10.4.1.5	Sıhhi tesisat işleri	TL	2.500.000	2.103.117,00	84%	
F.10.4.1.6	Kalorifer işleri	TL	6.000.000	705.000,00	12%	Tasarruf tedbirlerince kalorifer malzemelerinin alımı azalmış geçmiş yıllardan kalan malzemeler kullanılarak bütçe dengesi sağlanmıştır.
F.10.4.1.7	Altyapı işleri	TL	6.000.000	88.529,35	1%	Tasarruf tedbirlerince altyapı malzemelerinin alımı azalmış geçmiş yıllardan kalan malzemeler kullanılarak bütçe dengesi sağlanmıştır. İlaveten olur ile altyapı işleri ASKİ ye devir olduğundan, lokal iş ve işlerin yapımı tamamlanmıştır.
F.10.4.1.8	Elektrik işleri	TL	17.500.000	6.542.374,16	37%	Tasarruf tedbirlerince elektrik malzemelerinin alımı azalmış geçmiş yıllardan kalan malzemeler kullanılarak bütçe dengesi sağlanmıştır.
F.10.4.1.9	Muhtelif yapılan işler	TL	17.500.000	0	0%	2019 yılında gelen talepler doğrultusunda muhtelif işler oluşmamış ve o doğrultuda iş ve işler yapılmıştır.
F.10.4.1.10	Asansör ve yürüyen merdivenler	TL	20.000.000	18.787.500,71	94%	
F.10.4.1.11	Chiller klima	TL	8.000.000	838.995,00	10%	Tasarruf tedbirlerince chiller klima malzemelerinin alımı azalmış geçmiş yıllardan kalan malzemeler kullanılarak bütçe dengesi sağlanmıştır.

Stratejik Amaç	SA.10 Kentte estetiğe önem vermek, bakım ve onarım işlerinin sürekliliğini sağlamak
Stratejik Hedef	SH.10.3 Trafik güvenliğinin sağlanması için bakım ve onarımların aksatılmadan sürdürülmesini sağlamak
Performans Hedefi	PH.10.3.1 Kent estetiğine uygun yapılar kullanılarak trafik güvenliğinin sağlanması amaçlanmaktadır

Gösterge Kodu	Gösterge Adı	Ölçü Birimi	2019 Yılı Hedefi	Gerçekleşme	Gerçekleşme Oranı %	Açıklama**
PG10.3.1.1	Paslanmaz korkuluk (mt)	mt	3.000	2.500	83%	
PG10.3.1.2	Betonarme ve çelik merdiven yapıl (adet)	adet	50	21	42%	Tasarruf tedbirleri gereğince iş 2020 yılı performans hedeflerinde gerçekleştirilecektir.
PG10.3.1.3	Görme engelliler için iz yolu yapımı (mtül)	mt	50.000	1.308	3%	İşin tasfiyesi yapıldığından hedefe ulaşılamamıştır.

Faaliyet Kodu	Faaliyet Adı	Ölçü Birimi	2019 Yılı Hedefi	Gerçekleşme	Gerçekleşme Oranı %	Açıklama**
F.10.3.1.1	Paslanmaz korkuluk	TL	3.000.000	2.500.000,00	83%	
F.10.3.1.2	Betonarme ve çelik merdiven yapımı (adet)	TL	2.300.000	1.905.698,76	83%	Tasarruf tedbirleri gereğince iş 2020 yılı performans hedeflerinde gerçekleştirilecektir.
F.10.3.1.3	Görme engelliler için iz yolu yapımı (mtül)	TL	500.000	76.657,45	15%	İşin tasfiyesi yapıldığından hedefe ulaşılamamıştır.

Stratejik Amaç	SA.10 Kentte estetiğe önem vermek, bakım ve onarım işlerinin sürekliliğini sağlamak
Stratejik Hedef	SH.10.2 Ankara Büyükşehir Belediye sınırları içerisinde kalan kamu kurum kuruluş ve derneklere yardımlarda bulunmak
Performans Hedefi	PH 10.2.1 Ankara Büyükşehir Belediyesi sınırları içerisinde kalan kamu kurum kuruluş ve derneklere ihtiyacı olan malzemelerin verilmesi, tamiratlarının yapılması, daha estetik bir görünüme sahip olması için muhtelif bina ve köprülerin aydınlatılması ve kentin görselliğine uygun yapılarla donatılmasının sağlanması

Gösterge Kodu	Gösterge Adı	Ölçü Birimi	2019 Yılı Hedefi	Gerçekleşme	Gerçekleşme Oranı %	Açıklama
PG10.2.1.1	Demir alımı (ton)	Ton	5.000	1.322,59	26%	Öngörülemeyen proje değişikliği ve tasarruf tedbirleri gereğince hedefe ulaşılamamıştır.
PG10.2.1.2	Kum alımı (m3)	m3	10.000	8.924,77	89%	
PG10.2.1.3	Çimento alımı (ton)	Ton	20.000	62.510,00	313%	Öngörülemeyen proje değişikliği ve tasarruf tedbirleri gereğince hedefe ulaşılamamıştır.
PG10.2.1.4	Beton parke taşı (m2)	m2	400.000	398.813,16	100%	
PG10.2.1.5	Hazır beton alımı (m3)	m3	100.000	55.326,00	55%	Öngörülemeyen proje değişikliği ve tasarruf tedbirleri gereğince hedefe ulaşılamamıştır.
PG10.2.1.6	İstinat duvarı yapılması (mt)	m	500	0	0%	Fen İşleri Dairesi Başkanlığına devredildiğinden hedefe ulaşılamamıştır.
PG10.2.1.7	Halı alımı (m2)	m2	2.000	450	23%	Gelen talepler doğrultusunda temin edildiğinden hedefe ulaşılamamıştır.
PG10.2.1.8	Muhtelif köprü ve binaların aydınlatılması (adet)	Adet	5	0	0%	Talep olmaması sebebiyle hedefe ulaşılamamıştır.
PG10.2.1.9	Tamiratı yapılan ve inşaat malzemesi (demir, kum, çimento, boya vb) temin edilen okul sayısı	Adet	150	30	20%	Yeteri kadar talep olmaması sebebiyle hedefe ulaşılamamıştır.
PG10.2.1.10	Bakım onarımı yapılan ve inşaat malzemesi temin edilen cami sayısı	Adet	200	136	68%	Yeteri kadar talep olmaması sebebiyle hedefe ulaşılamamıştır.
PG10.2.1.11	Yangında zarar gören ve malzeme temin edilen ev sayısı	Adet	50	1	2%	Yeteri kadar talep olmaması sebebiyle hedefe ulaşılamamıştır.

Faaliyet Kodu	Faaliyet Adı	Ölçü Birimi	2019 Yılı Hedefi	Gerçekleşme	Gerçekleşme Oranı %	Açıklama**
F.10.2.1.1	Demir alımı	TL	15.000.000	3.637.122,50	24%	Öngörülemeyen proje değişikliği ve tasarruf tedbirleri gereğince hedefe ulaşılamamıştır.
F.10.2.1.2	Kum alımı	TL	1.000.000	453.378,32	45%	Öngörülemeyen proje değişikliği ve tasarruf tedbirleri gereğince hedefe ulaşılamamıştır.
F.10.2.1.3	Çimento alımı	TL	300.000	816.221,70	272%	Öngörülemeyen proje değişikliği ve tasarruf tedbirleri gereğince hedefe ulaşılamamıştır.
F.10.2.1.4	Beton taş alımı	TL	10.000.000	13.123.420,30	131%	Öngörülemeyen proje değişikliği ve tasarruf tedbirleri gereğince hedefe ulaşılamamıştır.
F.10.2.1.5	İstinat duvarı alımı	TL	350.000	0	0%	Fen İşleri Dairesi Başkanlığına devredildiğinden hedefe ulaşılamamıştır.
F.10.2.1.6	Halı alımı	TL	250.000	74.250,00	30%	Gelen talepler doğrultusunda temin edildiğinden hedefe ulaşılamamıştır.
F.10.2.1.7	Muhtelif köprü ve binaların aydınlatılması	TL	15.000.000	0	0%	Talep olmaması sebebiyle hedefe ulaşılamamıştır.
F.10.2.1.8	Hazır beton alımı (m3)	TL	20.000.000	10.781.270,00	54%	Öngörülemeyen proje değişikliği ve tasarruf tedbirleri gereğince hedefe ulaşılamamıştır.

Stratejik Amaç	SA.10 Kentte estetiğe önem vermek, bakım ve onarım işlerinin sürekliliğini sağlamak
Stratejik Hedef	SH.10.5 Doğal ve kentsel çevrelerden görsel örnekler sunmak
Performans Hedefi	PH 10.5.2 Ankara Büyükşehir Belediyesi sınırları içerisinde kalan kamu kurum kuruluş ve derneklere ihtiyacı olan malzemelerin verilmesi, tamiratlarının yapılması daha estetik bir görünüme sahip olması için muhtelif bina ve köprülerin aydınlatılması ve kentin görselliğine uygun yapılarla donatılmasının sağlanması

Gösterge Kodu	Gösterge Adı	Ölçü Birimi	2019 Yılı Hedefi	Gerçekleşme	Gerçekleşme Oranı %	Açıklama**
PG10.5.2.1	Alt geçit perde duvarlarının mermer kaplaması (adet)	Adet	2	1	50%	Uygun mahal bulunamadığından gerçekleşmesi beklenen hedefe ulaşılamamıştır.
PG10.5.2.2	Dekoratif meydan saati ve saat kulesi yapımı (adet)	Adet	5	1	20%	Uygun mahal bulunamadığından gerçekleşmesi beklenen hedefe ulaşılamamıştır.
PG10.5.2.3	Dekoratif havuz yapımı (adet)	Adet	25	25	100%	
PG10.5.2.4	Soyut heykel ve hayvan heykeli yerleştirilmesi (adet)	Adet	100	94	94%	
PG10.5.2.5	Çeşme yapımı (adet)	Adet	600	0	0%	Tasarruf tedbirleri gereğince 2020 yılına ertelenmiştir.
PG10.5.2.6	Muhtarlık binası yapımı (adet)	Adet	20	0	0%	Çevre ve Şehircilik Bakanlığı'nın üstlendiği Millet Konakları Projelerinin hazırlanması beklendiğinden 2020 yılına ertelenmiştir.
PG10.5.2.7	Taksi durağı yapımı (adet)	Adet	100	10	10%	UKOME tarafından kapalı yazıhane yapılması için verilen karara istinaden gelen talepler doğrultusunda gerçekleşmesi beklenen hedefe ulaşılamamıştır.
PG10.5.2.8	Kent meydanı yapımı (adet)	adet	2	0	0%	Kızılay İzmir Caddesi çalışmaları dahilinde başlanılmış olup; Fen İşleri Dairesi Başkanlığına devredilmiştir.
PG10.5.2.9	Yaya üst geçitlerinin kumlanarak boyama işi (adet)	Adet	50	27	54%	Üst geçitlerin kumlanarak boyama işine uygun üstgeçitler boyanmıştır. Diğer 23 Adet üstgeçit kumlanarak boyama işine uygun olmadığından belirlenen hedefe ulaşılamamıştır.
PG10.5.2.10	Ankara'nın muhtelif yerlerine dikey bahçe sistemi yapımı (m2)	m2	1.500	0	0%	Çevre Koruma Daire Başkanlığına devredilmiştir.
PG10.5.2.11	Metro, alt ve üst geçitler grafiti çalışmaları yapımı (adet)	Adet	10	2	20%	Uygun mahal bulunamadığından belirlenen hedefe ulaşılamamıştır.

Faaliyet Kodu	Faaliyet Adı	Ölçü Birimi	2019 Yılı Hedefi	Gerçekleşme	Gerçekleşme Oranı %	Açıklama**
F.10.5.2.1	Alt geçit perde duvarlarının mermer vb malzemeleri ile yapım işi	TL	1.000.000	1.000.000	100%	
F.10.5.2.2	Dekoratif meydan saati ve saat kulesi yapım işi	TL	1.250.000	0	0%	2019 yılı öncesi alım yapıldığından montajı için harcama yapılmamıştır.
F.10.5.2.3	Dekoratif havuz yapımı	TL	200.000	0	0%	2019 yılı öncesi alım yapıldığından montajı için harcama yapılmamıştır.
F.10.5.2.4	Soyut heykel ve hayvan heykeli yerleştirilmesi (adet)	TL	150.000	0	0%	2019 yılı öncesi alım yapıldığından montajı için harcama yapılmamıştır.
F.10.5.2.5	Çeşme yapımı (adet)	TL	15.000.000	0	0%	Tasarruf tedbirleri gereğince 2020 yılına ertelenmiştir.
F.10.5.2.6	Muhtarlık binası yapımı (adet)	TL	1.000.000	0	0%	Çevre ve Şehircilik Bakanlığı'nın üstlendiği Millet Konakları Projelerinin hazırlanması beklendiğinden 2020 yılına ertelenmiştir.
F.10.5.2.7	Taksi durağı yapımı (adet)	TL	5.000.000	500.000	10%	UKOME tarafından kapalı yazıhane yapılması için verilen karara istinaden gelen talepler doğrultusunda gerçekleşmesi beklenen hedefe ulaşılamamıştır.
F.10.5.2.8	Kent meydanı yapımı (adet)	TL	5.000.000	0	0%	Kızılay İzmir Caddesi çalışmaları dahilinde başlanılmış olup; Fen İşleri Dairesi Başkanlığına devredilmiştir.
F.10.5.2.9	Yaya üst geçitlerinin kumlanarak boyama işi (adet)	TL	2.000.000	1.577.314	79%	Üst geçitlerin kumlanarak boyama işine uygun üstgeçitler boyanmıştır. Diğer 23 Adet üstgeçit kumlanarak boyama işine uygun olmadığından belirlenen hedefe ulaşılamamıştır.
F.10.5.2.10	Ankaranın muhtelif yerlerine dikey bahçe sistemi yapımı (m2)	TL	1.000.000	0	0%	Çevre Koruma Daire Başkanlığına devredilmiştir.
F.10.5.2.11	Metro, alt ve üst geçitler grafiti çalışmaları yapımı (adet)	TL	1.000.000	95.000	10%	Uygun mahal bulunamadığından belirlenen hedefe ulaşılamamıştır.

Stratejik Amaç	SA.8 Ankara'da çevre kirliliğini önlemek
Stratejik Hedef	SH8.5 Çevre kirliliğini önlemek, çevre rehabilitasyonu yapmak, katı atık depolama hücreleri kurmak
Performans Hedefi	PH 8.5.1 Katı atıkların toplanması, taşınması, ayrıştırılması, geri kazanımı, ortadan kaldırılması ve depolanması ile ilgili bütün hizmetleri yapmak ve yaptırmak

Gösterge Kodu	Gösterge Adı	Ölçü Birimi	2019 Yılı Hedefi	Gerçekleşme	Gerçekleşme Oranı %	Açıklama
PG8.5.1.1	Kurulan transfer istasyonları aracılığıyla toplanan katı atık miktarı (ton)	Ton	200.000	174.783	87%	Evsel Katı Atıkların Transfer İstasyonlarından Mamak ve Sincan Düzenli Depolama ve Bertaraf Tesislerine Taşınması Hizmet Alımı kapsamında 12 adet katı atık transfer istasyonlarından taşınan atık miktarıdır.
PG8.5.1.2	Gezilen ilçe (transfer istasyon) sayısı	Adet	14	13	93%	Ayaş, Akyurt, Bala, Beypazarı, Çamlıdere, Çubuk, Elmadağ, Haymana, Kahramankazan, Kızılcahamam, Nallıhan, Polatlı aktif olmak üzere 12 adet istasyon bulunmaktadır. Kalecik ilçesindeki istasyonda da aktif taşıma başlayacaktır.
PG8.5.1.3	Sıfır atık yönetimi için alınan makine, ekipman sayısı	Adet	5	4	80%	Sıfır Atık Projesinin Hizmet Binamız başta olmak üzere dış birimlerimizde de faaliyete geçmesi için ekipman alımları yapılmıştır.

Faaliyet Kodu	Faaliyet Adı	Ölçü Birimi	2019 Yılı Hedefi	Gerçekleşme	Gerçekleşme Oranı %	Açıklama
F.8.5.1.1	İlimiz mücavir alan sınırları içerisinde toplanan katı atıkların bertaraf tesislerine taşıma işi	TL	9.400.000	13.787.746	147%	"İlimiz mücavir alan sınırları içerisinde toplanan katı atık miktarı (ton)" olan faaliyet adında düzenleme yapılmıştır. Evsel Katı Atıkların Transfer İstasyonlarından Mamak ve Sincan Düzenli Depolama ve Bertaraf Tesislerine Taşınması Hizmet Alımı kapsamında Yükleniciye ödenen tahakkuk tutarlarıdır.
F.8.5.1.2	Transfer istasyonlarının kontrol edilmesi	TL	1.250.000	0	0%	"Gezilen ilçe (transfer istasyon) sayısı" olan faaliyet adında düzenleme yapılmıştır. Harcama Genel Yönetim Giderlerinden kullanılmıştır.
F.8.5.1.3	Makine, ekipman ve sarf malzeme alımı	TL	4.000.000	1.168.999	29%	Sıfır Atık Projesinin Hizmet Binamız başta olmak üzere dış birimlerimizde de faaliyete geçmesi için ekipman alımları yapılmıştır.

KIRSAL HİZMETLER VE JEOTERMAL KAYNAKLAR DAİRESİ BAŞKANLIĞI

Stratejik Amaç	SA.62 Ankara'nın kır-kent gelişmişlik farklarını planlı bir şekilde ve profesyonel bir yaklaşımla en aza indirmek
Stratejik Hedef	SH.62.1 Büyükşehir yasasıyla görev alanımıza eklenen ilçelerin ihtiyaç analizini çıkarmak
Performans Hedefi	PH 62.1.1 Saha ziyaretleri yapmak

Gösterge Kodu	Gösterge Adı	Ölçü Birimi	2019 Yılı Hedefi	Gerçekleşme	Gerçekleşme Oranı %	Açıklama
PG62.1.1.1	Gezilen köy sayısı	Adet	500	500	100%	Talep ve ihtiyaç doğrultusunda ziyaret edilmiştir.
PG62.1.1.2	Toplantı yapılan muhtar sayısı	Adet	960	500	52%	Talep ve ihtiyaç doğrultusunda ziyaret edilmiştir.

Faaliyet Kodu	Faaliyet Adı	Ölçü Birimi	2019 Yılı Hedefi	Gerçekleşme	Gerçekleşme Oranı %	Açıklama
F.62.1.1.1	Saha ziyaretleri yapmak	TL	20.000	-	0	Belediyemiz kaynakları kullanılmıştır.
F.62.1.1.2	Analiz çalışması yapmak	TL	250.000	-	0	Belediyemiz kaynakları kullanılmıştır.

Stratejik Amaç	SA.62 Ankara'nın kır-kent gelişmişlik farklarını planlı bir şekilde ve profesyonel bir yaklaşımla en aza indirmek
Stratejik Hedef	SH.62.2 İhtiyaçlar doğrultusunda ilçelerin yatırım planlamalarını yapmak
Performans Hedefi	PH.62.2.1 Ürün depolama merkezlerinin kurulması

Gösterge Kodu	Gösterge Adı	Ölçü Birimi	2019 Yılı Hedefi	Gerçekleşme	Gerçekleşme Oranı %	Açıklama
PG62.2.1.1	İlçelere özgü ürünlerin uzun ömürlü olması için ürün depolama merkezleri yapılması	Adet	3	0	0	Yeterli talep olmadığından dolayı yapım işi değerlendirilmeye alınmıştır.
Faaliyet Kodu	**Faaliyet Adı**	**Ölçü Birimi**	**2019 Yılı Hedefi**	**Gerçekleşme**	**Gerçekleşme Oranı %**	**Açıklama**
F.62.2.1.1	Örnek uygulama alan giderleri (sera)	TL	1.000.000	-	0	İhtiyaç ve gereklilikler değerlendirilmektedir.
F.62.2.1.2	Ürün depolama merkezleri	TL	1.000.000	-	0	İhtiyaç ve gereklilikler değerlendirilmektedir.

Stratejik Amaç	SA.62 Ankara'nın kır-kent gelişmişlik farklarını planlı bir şekilde ve profesyonel bir yaklaşımla en aza indirmek
Stratejik Hedef	SH.62.3 Yapılan yatırımları denetlemek ve verimliliği artırmak
Performans Hedefi	PH 62.3.1 Bilgilendirme amaçlı basılı ve yazılı materyaller

Gösterge Kodu	Gösterge Adı	Ölçü Birimi	2019 Yılı Hedefi	Gerçekleşme	Gerçekleşme Oranı %	Açıklama**
PG62.3.1.1	Tarım ve hayvancılık alanında bilgi veri tabanı oluşturacak internet sitesi yenilemek	Adet	1	0	0	Talep ve ihtiyaç gereklilikleri değerlendirilmektedir.
PG62.3.1.2	Takibi yapılan hizmet sayısı	Adet	1	0	0	Talep ve ihtiyaç gereklilikleri değerlendirilmektedir.
Faaliyet Kodu	**Faaliyet Adı**	**Ölçü Birimi**	**2019 Yılı Hedefi**	**Gerçekleşme**	**Gerçekleşme Oranı %**	**Açıklama****
F.62.3.1.1	İnternet sitesi hizmet bedeli	TL	30.000	-	0	Herhangi bir harcama yapılmamıştır.
F.62.3.1.2	Hizmet takip faaliyetleri	TL	25.000	-	0	Mevcut imkanlar kullanılmaktadır.

Stratejik Amaç	SA.63 Ankara'nın kırsal kalkınma hamlelerini sonuç odaklı hızlı ve verimli bir biçimde hayata geçirmek
Stratejik Hedef	SH.63.1 İlçelerin sosyal, kültürel, ekonomik ve sosyal kalkınmalarını sağlayacak hamleleri planlamak
Performans Hedefi	PH 63.1.1 İlçelerde dönemsel ihtiyaç duyulacak makine ekipman ve sarf malzemelerin alımı

Gösterge Kodu	Gösterge Adı	Ölçü Birimi	2019 Yılı Hedefi	Gerçekleşme	Gerçekleşme Oranı %	Açıklama**
PG63.1.1.1	Çiftçiye ihtiyaç duyduğu makine teçhizat ve hizmet alımı sayısı	Adet	11	0	0	Mevcut makine ve ekipmanların kullanımına devam edilmektedir. Yeni alıma ihtiyaç duyulmamıştır.

Faaliyet Kodu	Faaliyet Adı	Ölçü Birimi	2019 Yılı Hedefi	Gerçekleşme	Gerçekleşme Oranı %	Açıklama**
F.63.1.1.1	Makine, ekipman ve sarf malzemesi alımı	TL	3.586.000	-	0	Herhangi bir makine, teçhizat veya malzeme alımı olmamıştır.
F.63.1.1.2	Farklı uygulamalardan haberdar olmak ve yerinde görmek (Saha ziyaretleri)	TL	200.000	-	0	Belediyemiz kaynakları kullanılmıştır.

Stratejik Amaç	SA.63 Ankara'nın kırsal kalkınma hamlelerini sonuç odaklı hızlı ve verimli bir biçimde hayata geçirmek
Stratejik Hedef	SH.63.1 İlçelerin sosyal, kültürel, ekonomik ve sosyal kalkınmalarını sağlayacak hamleleri planlamak
Performans Hedefi	PH 63.1.2 Jeotermal kaynak ve doğal mineralli su kaynaklarının aranması, araştırılması, geliştirilmesi ve kullanımının sağlanması

Gösterge Kodu	Gösterge Adı	Ölçü Birimi	2019 Yılı Hedefi	Gerçekleşme	Gerçekleşme Oranı %	Açıklama**
PG63.1.3.1	Jeotermal kaynak ve doğal mineralli su arama ve işletme (devir dahil) ruhsat başvuru sayısı	adet	2	4	200	Mevcut sahalar dışında potansiyel olduğu düşünülen sahaların yanında bulunan sahalar için başvuru yapılmıştır.
PG63.1.3.2	Arama ruhsatlı sahalarımızda yaptırılan jeotermal etüt sayısı	adet	5	3	60	Faaliyetler için ayrılan ödenek yetersiz bulunmuştur.
PG63.1.3.3	Belirlenen sondaj lokasyonlarında alınması gereken ÇED izni sayısı	adet	5	0	0	Ankara Valiliği ile ortak çalışılması düşünülen '' Organize Sera Projesi'' nden dolayı düşünülen ÇED izinleri; Ankara Valiliği'nin projeyi askıya alması nedeniyle yapılamamıştır.
PG63.1.3.4	Jeotermal etüt sonucunda belirlenen lokasyonlarda yapılacak jeotermal sondaj sayısı	adet	2	0	0	Ankara Valiliği ile ortak çalışılması düşünülen '' Organize Sera Projesi'' nden dolayı düşünülen ÇED izinleri; Ankara Valiliği'nin projeyi askıya alması nedeniyle yapılamamıştır.

Faaliyet Kodu	Faaliyet Adı	Ölçü Birimi	2019 Yılı Hedefi	Gerçekleşme	Gerçekleşme Oranı %	Açıklama**
F.63.1.2.1	Makine, ekipman ve sarf malzemesi alımı	TL	688.254	-	0	Fizibilite çalışmaları ve ihale öncesi hazırlık çalışmaları devam etmektedir.
F.63.1.2.2	Farklı uygulamalardan haberdar olmak ve yerinde görmek (Saha ziyaretleri)	TL	830.550	-	0	Belediyemiz kaynakları kullanılmıştır.
F.63.1.2.3	MTA Genel Müdürlüğü ile yapılan sözleşme ile jeotermal etüt için gerekli araç temini iş ve işlemleri yaptırılması	TL	465.000	-	0	MTA ile yapılan çalışma 2018 yılı bütçesinden karşılanmış olup, yeni bir çalışma yapılmamıştır.
F.63.1.2.4	Belirlenen lokasyonlarda jeotermal sondaj öncesi ÇED hizmet alımı	TL	112.500	-	0	Ankara Valiliği ile ortak çalışılması düşünülen '' Organize Sera Projesi'' nden dolayı düşünülen ÇED izinleri; Ankara Valiliği'nin projeyi askıya alması nedeniyle yapılamamıştır.
F.63.1.2.5	Belirlenen lokasyonlarda sondaj yapım iş ve işlemleri	TL	8.100.000	-	0	Sondaj yapım programına başlanamamıştır.

Stratejik Amaç	SA.63 Ankara'nın kırsal kalkınma hamlelerini sonuç odaklı hızlı ve verimli bir biçimde hayata geçirmek
Stratejik Hedef	SH.63.1 İlçelerin sosyal, kültürel, ekonomik ve sosyal kalkınmalarını sağlayacak hamleleri planlamak
Performans Hedefi	PH 63.1.3 Yöresel ürünler ve el ürünlerinin tanıtımı için plan ve programlar hazırlamak

Gösterge Kodu	Gösterge Adı	Ölçü Birimi	2019 Yılı Hedefi	Gerçekleşme	Gerçekleşme Oranı %	Açıklama**
PG63.1.3.1	Verilen kurs sayısı	Adet	3	1	33	Talep ve ihtiyaç doğrultusunda kurs verilebilmiştir.
PG63.1.3.2	Okullara dağıtılan sebze fidesi (adet)	Adet	3.000	0	0	Yeterli talep olmadığından dolayı dağıtım işi değerlendirilmeye alınmıştır.
PG63.1.3.3	Dağıtım yapılan okul sayısı	Adet	50	0	0	Yeterli talep olmadığından dolayı yapılamamıştır.
PG63.1.3.4	Mobil manav aracı sayısı	Adet	1	0	0	Mevcut Mobil Manav aracı kullanımı ihtiyacı karşıladığından yeni alıma gidilmemiştir.
PG63.1.3.5	Gezilen ilçe sayısı (Saha ziyaretleri)	Adet	25	17	68	Belediyemiz kaynakları kullanılmıştır.

Faaliyet Kodu	Faaliyet Adı	Ölçü Birimi	2019 Yılı Hedefi	Gerçekleşme	Gerçekleşme Oranı %	Açıklama**
F.63.1.3.1	Makine, ekipman ve sarf malzemesi alımı	TL	4.100.000	-	0	Yapılan faaliyetlerde makine ve ekipman alımı ihtiyacı olmamıştır.

Stratejik Amaç	SA.64 Ankara'yı hayvancılık alanında nitelik olarak üstün, nicelik olarak gelişmiş modern hayvancılık yöntemlerini kullanır bir kent haline getirmek
Stratejik Hedef	SH.64.1 Ankara'nın rekabet gücü yüksek olduğu hayvan türlerini belirlemek
Performans Hedefi	PH 64.1.1 Belirlenen türde hayvanların dağıtımı

Gösterge Kodu	Gösterge Adı	Ölçü Birimi	2019 Yılı Hedefi	Gerçekleşme	Gerçekleşme Oranı %	Açıklama
PG64.1.1.1	Dağıtılan arılı kovan sayısı	Adet	10.000	0	0	Yeterli talep olmadığından dolayı yapılamamıştır.(PP 2019 da gösterge sehven " Türüne göre dağıtılan hayvan sayısı (manda)"olarak yazılmış ancak gösterge hedefi arılı kovan esas alınarak belirtilmiştir.
PG64.1.1.2	Türüne göre dağıtılan hayvan sayısı (Yavru Sazan)	Adet	50.000	16.000	32	Tarım Bakanlığından hedeflenen düzeyde yavru sazan balığı temin edilememiştir.
Faaliyet Kodu	**Faaliyet Adı**	**Ölçü Birimi**	**2019 Yılı Hedefi**	**Gerçekleşme**	**Gerçekleşme Oranı %**	**Açıklama**
F.64.1.1.1	Hayvan dağıtımı	TL	3.000.000		0	Belediyemiz kaynakları kullanılmıştır.

Stratejik Amaç	SA.64 Ankara'yı hayvancılık alanında nitelik olarak üstün, nicelik olarak gelişmiş modern hayvancılık yöntemlerini kullanır bir kent haline getirmek
Stratejik Hedef	SH.64.2 Hayvancılık alanında destekleri planlamak ve gerçekleştirmek
Performans Hedefi	PH 64.2.1 Ankara ili sınırlarındaki ilçe ve köylerin şartlarına uygun hayvan türleri belirlendikten sonra çiftçiye destek amaçlı hayvanların dağıtımını yapmak ve hayvancılık konusunda gerekli eğitimi vermek

Gösterge Kodu	Gösterge Adı	Ölçü Birimi	2019 Yılı Hedefi	Gerçekleşme	Gerçekleşme Oranı %	Açıklama
PG64.2.1.1	Üniversitelerden ve diğer ilgili taraflardan analiz ve ıslah çalışmaları hizmeti almak	Adet	4	0	0	Yeterli talep olmadığından dolayı yapılamamıştır.
PG64.2.1.2	Hayvancılığın doğru yapılabilmesi için eğitim desteği verilmesi	Adet	5	0	0	Yeterli talep olmadığından dolayı yapılamamıştır.
Faaliyet Kodu	**Faaliyet Adı**	**Ölçü Birimi**	**2019 Yılı Hedefi**	**Gerçekleşme**	**Gerçekleşme Oranı %**	**Açıklama**
F.64.2.1.1	Eğitim ve danışmanlık hizmeti	TL	200.000	-	0	Herhangi bir harcama yapılmamıştır.

Stratejik Amaç	SA.65 Ankara'yı tarımsal faaliyet alanında nitelik olarak üstün, nicelik olarak gelişmiş ve modern tarım yöntemlerini kullanır bir kent haline getirmek
Stratejik Hedef	SH.65.1 Ankara' nın rekabet gücü yüksek olduğu tarımsal ürünleri belirlemek ve gelişmeleri takip etmek
Performans Hedefi	PH 65.1.1 Hayvancılığa destek olmak

Gösterge Kodu	Gösterge Adı	Ölçü Birimi	2019 Yılı Hedefi	Gerçekleşme	Gerçekleşme Oranı %	Açıklama**
PG65.1.1.1	Yem bitkilerinin slaj balya paketlemesi (Ton)	Ton	20.000	0	0	Kırsal hizmetlerde kullanılmak ve etkin hizmet vermek üzere mevcut makine ve ekipmanlar Ziraat Odalarının kullanımına tahsis edilmiştir.
Faaliyet Kodu	**Faaliyet Adı**	**Ölçü Birimi**	**2019 Yılı Hedefi**	**Gerçekleşme**	**Gerçekleşme Oranı %**	**Açıklama****
F.65.1.1.1	Slaj balya hizmeti	TL	1.000.000	-	0	Tahsis işlemleri ile hizmet maliyeti oluş-mamıştır.

Stratejik Amaç	SA.65 Ankara'yı tarımsal faaliyet alanında nitelik olarak üstün, nicelik olarak gelişmiş ve modern tarım yöntemlerini kullanır bir kent haline getirmek
Stratejik Hedef	SH.65.3 Ankara' nın Tarımsal Arazilerinin Verimliliğini artırmak
Performans Hedefi	PH 65.3.1 Ankara ili sınırlarındaki tarım arazilerinin taşının toplanması

Gösterge Kodu	Gösterge Adı	Ölçü Birimi	2019 Yılı Hedefi	Gerçekleşme	Gerçekleşme Oranı %	Açıklama
PG65.3.1.1	Taşı toplanan tarım arazileri alanı	m2	3.000	0	0	Kırsal hizmetlerde kullanılmak ve etkin hizmet vermek üzere mevcut makine ve ekipmanlar Ziraat Odalarının kullanımına tahsis edilmiştir.
Faaliyet Kodu	**Faaliyet Adı**	**Ölçü Birimi**	**2019 Yılı Hedefi**	**Gerçekleşme**	**Gerçekleşme Oranı %**	**Açıklama**
F.65.3.1.1	Taş toplama hizmeti	TL	1.000.000	-	0	Tahsis işlemleri ile hizmet maliyeti oluş-mamıştır.

Stratejik Amaç	SA.8 Ankara'da çevre kirliliğini önlemek
Stratejik Hedef	SH.8.5 Çevre kirliliğini önlemek, çevre rehabilitasyonu yapmak, katı atık depolama hücreleri kurmak
Performans Hedefi	PH 8.5.2 Katı atıkların toplanması, taşınması, ayrıştırılması, geri kazanımı, ortadan kaldırılması ve depolanması ile ilgili bütün hizmetleri yapmak ve yaptırmak

Gösterge Kodu	Gösterge Adı	Ölçü Birimi	2019 Yılı Hedefi	Gerçekleşme	Gerçekleşme Oranı %	Açıklama
PG8.5.2.1	Kurulan transfer istasyonları aracılığıyla toplanan katı atık miktarı	Ton	200.000		0	
PG8.5.2.2	Gezilen ilçe (Transfer istasyon) sayısı	Adet	14		0	
PG8.5.2.3	Sıfır atık yönetimi için alınan makine, ekipman sayısı	Adet	5		0	

Faaliyet Kodu	Faaliyet Adı	Ölçü Birimi	2019 Yılı Hedefi	Gerçekleşme	Gerçekleşme Oranı %	Açıklama
F.8.5.2.1	İlimiz mücavir alan sınırları içerisinde toplanan katı atıkların bertaraf tesislerine taşıma işi	TL	8.400.000		0%	
F.8.5.2.2	Makine, ekipman ve sarf malzeme alımı	TL	4.000.000		0%	

MEZARLIKLAR DAİRESİ BAŞKANLIĞI

Stratejik Amaç	SA.22 Mezarlık alanlarını örnek hale getirmek
Stratejik Hedef	SH.22.3 MEBİS ile defin işlemlerinin dijital ortamda saklanmasını ve vatandaşlara daha sağlıklı hizmet verilmesini sağlamak
Performans Hedefi	PH 22.3.1 MEBİS ile defin işlemlerinin dijital ortamda saklanması ve vatandaşlara daha sağlıklı hizmet vermek

Gösterge Kodu	Gösterge Adı	Ölçü Birimi	2019 Yılı Hedefi	Gerçekleşme	Gerçekleşme Oranı %	Açıklama
PG22.3.1.1	MEBİS'e kayıtlı cenaze sayısı	Adet	717.620	680.000	95%	
Faaliyet Kodu	**Faaliyet Adı**	**Ölçü Birimi**	**2019 Yılı Hedefi**	**Gerçekleşme**	**Gerçekleşme Oranı %**	**Açıklama**
F.22.3.1.1	Mezarlıklarda MEBİS (mezarlık bilgi sistemi) ile cenaze sahiplerine dijital ortamda hizmet vermek	TL	600.000	60.000	10%	Teknik Veri ve Altyapı Daha Önceden Alındığı İçin İşletme Bedelidir.

Stratejik Amaç	SA.22 Mezarlık alanlarını örnek hale getirmek
Stratejik Hedef	SH.22.2 Yeni mezarlıklar açarak defin işlemleri gerçekleştirmek ve cenaze sahiplerine her türlü hizmetleri vermek
Performans Hedefi	PH 22.2.1 Yeni mezarlıklar açarak defin işlemleri gerçekleştirmek ve cenaze sahiplerine her türlü hizmetleri vermek

Gösterge Kodu	Gösterge Adı	Ölçü Birimi	2019 Yılı Hedefi	Gerçekleşme	Gerçekleşme Oranı %	Açıklama**
PG22.2.1.1	Karşıyaka Mezarlığı defin sayısı	Adet	11.000	9.931	90%	
PG22.2.1.2	Cebeci-Asri mezarlığına defin sayısı	Adet	960	841	88%	
PG22.2.1.3	Sincan-Çimşit mezarlığına defin sayısı	Adet	2.200	1.685	77%	Öngörülen rakamın altında defin gerçekleşmiştir.
PG22.2.1.4	Gölbaşı mezarlığına defin sayısı	Adet	300	309	103%	
PG22.2.1.5	Bağlum mezarlığına defin sayısı	Adet	50	164	328%	Öngörülen rakamın üzerinde defin gerçekleşmiştir.
PG22.2.1.6	Mükerrer defin sayısı	Adet	4.000	3.438	86%	
PG22.2.1.7	Ortaköy mezarlığı	Adet	800	964	121%	Öngörülen rakamın üzerinde defin gerçekleşmiştir.

Faaliyet Kodu	Faaliyet Adı	Ölçü Birimi	2019 Yılı Hedefi	Gerçekleşme	Gerçekleşme Oranı %	Açıklama**
F.22.2.1.1	Mezarlık duvarlarının, kapılarının yapılması ve onarılması	TL	1.000.000	-	0%	Kent Estetiği Dairesi Başkanlığı ve Fen işleri Dairesi Başkanlığı tarafından gerekli tamir ve onarımlar yapılmıştır.
F.22.2.1.2	Mezarlık içi ücretsiz servis çalıştırmak	TL	500.000	-	0%	Akaryakıt ve yağ giderleri Makine İkmal Dairesi Başkanlığınca karşılanmıştır
F.22.2.1.3	Mezarlığa gelen vatandaşlara bekleme süreleri içerisinde ücretsiz içecek ikramında bulunmak.	TL	250.000	234.000	94%	Çay ve Şampiyon Ekmek ikram edilmiştir.
F.22.2.1.4	Mezarlık alanlarında ihtiyaç duyulan tesislerin (morg, gasil hane vb.) kurulması ve gerekli imkanları sağlamak.	TL	500.000	-	0%	Mevcut Tesislerle Devam Edilmiştir
F.22.2.1.5	Cenaze sahiplerinin ve yakınlarının mezarlığa taşınması için 15 adet otobüs, minibüs ve midibüs alımı	TL	4.750.000	-	0%	Alınmamıştır. Alımı 2020 ye sarkmıştır.

Stratejik Amaç	SA.17 Ankara'da yaşayan hemşehrilerin yaşam boyu sağlık alanında karşılaşabilecekleri problemlere çözümler üretmek
Stratejik Hedef	SH.17.2 "ALO CENAZE" hizmeti ile evden cenazenin alınarak define kadar olan tüm hizmetlerin yapılmasını sağlamak
Performans Hedefi	PH 17.2.1 Cenaze nakil işlerini yürütmek (ALO CENAZE 188)

Gösterge Kodu	Gösterge Adı	Ölçü Birimi	2019 Yılı Hedefi	Gerçekleşme	Gerçekleşme Oranı %	Açıklama
PG17.2.1.1	Şehir içi nakil işlemi yapılan cenaze sayısı	Adet	8.067	9.786	115%	2018 yılında 8 adet yeni cenaze aracı Alındığı için hizmet kalitemiz artmış ve nakil sayısı çoğalmıştır.
PG17.2.1.2	Şehirlerarası nakil yapılan cenaze sayısı	Adet	2.470	27.28	110%	
Faaliyet Kodu	**Faaliyet Adı**	**Ölçü Birimi**	**2019 Yılı Hedefi**	**Gerçekleşme**	**Gerçekleşme Oranı %**	**Açıklama**
F.17.2.1.1	Cenaze nakil işlerini yürütmek (Alo Cenaze 188)	TL	41.570.000	22.250.000	54%	Mal ve hizmet alım giderleri bu Faaliyet kapsamında yazılmış olup Gerçekleşen tutar sadece Cenaze Nakil işleri içindir.

KÜLTÜR VE SOSYAL İŞLER DAİRESİ BAŞKANLIĞI

Stratejik Amaç	SA.30 Kadınlarla ilgili kültürel, sosyal ve sportif projeler üretmek, onları meslek sahibi yapmak için kurslar açmak
Stratejik Hedef	SH.30.2 Hanım lokalleri açmak
Performans Hedefi	PH 30.2.1 Ankara iline bağlı ilçelerde yaşayan hanımlar için açılan lokallerde sosyal, kültürel ve sportif etkinliklere katılımı sağlamak

Gösterge Kodu	Gösterge Adı	Ölçü Birimi	2019 Yılı Hedefi	Gerçekleşme	Gerçekleşme Oranı %	Açıklama
PG30.2.1.1	Hanımlar lokali sayısı	Adet	22	21	95%	
PG30.2.1.2	Hanımlar lokalinden yararlanan kadın sayısı	Adet	34.000	33.326	98%	
Faaliyet Kodu	**Faaliyet Adı**	**Ölçü Birimi**	**2019 Yılı Hedefi**	**Gerçekleşme**	**Gerçekleşme Oranı %**	**Açıklama**
F.30.2.1.1	Hanımlar lokali	TL	24.415.000	26.110.554	107%	

Stratejik Amaç	SA.25 Kentte sosyal patlamayı önlemek amacıyla her türlü sosyal yardım ve sosyal projeleri hayata geçirmek
Stratejik Hedef	SH.25.3 Dar gelirli oluşu nedeniyle evlenemeyen gençlere düğün yaparak onları evlendirmek
Performans Hedefi	PH 25.3.1 Maddi yetersizlikten dolayı evlenemeyen 218 çiftin düğün törenlerini yapmak. Daire Başkanlığımız bünyesinde kurulan Evlendirme Şube Müdürlüğüne başvuruda bulunan çiftlerin evlendirme işlemlerini (nikah) gerçekleştirmek

Gösterge Kodu	Gösterge Adı	Ölçü Birimi	2019 Yılı Hedefi	Gerçekleşme	Gerçekleşme Oranı %	Açıklama**
PG25.3.1.1	Evlendirilen çift sayısı	Adet	219	217	99%	
PG25.3.1.2	Resmi nikâh işlemleri gerçekleştirilen çift sayısı	Adet	1.500	969	65%	Ülke genelinde evlenme istatistikleri sonucunda genel bir düşüş olduğundan bu düşüş müdürlüğümüz oranlarına da yansımaktadır.

Faaliyet Kodu	Faaliyet Adı	Ölçü Birimi	2019 Yılı Hedefi	Gerçekleşme	Gerçekleşme Oranı %	Açıklama**
F.25.3.1.1	Evlilik organizasyonu	TL	1.920.000	1.199.230	62%	İhalenin düşük fiyatta kalması
F.25.3.1.2	Resmi nikah işlemleri	TL	3.312.000	0	0%	Evlendirme Şube Müdürlüğü kuruluşundan itibaren ihtiyaç duyulan malzeme araç gereçleri önceki yıllarda tedarik edildiğinden ayrıca herhangi bir malzemeye ihtiyaç duyulmamıştır. Kullanılmakta olan aile cüzdanları ise mali hizmetler dairesi başkanlığından avans kredi yöntemi ile tedarik edilmiştir.

Stratejik Amaç	SA.26 Ankara'da işsizliğin önlenmesi için her türlü önlemi almak
Stratejik Hedef	SH.26.1 Meslek sahibi olmak isteyen hemşehrilere, üniversite ile işbirliği yaparak meslek kursları açmak
Performans Hedefi	PH 26.1.1 Üniversitelerle işbirliği yaparak teknik eğitim alanında mesleki eğitim kurslarının devamlılığını sağlamak

Gösterge Kodu	Gösterge Adı	Ölçü Birimi	2019 Yılı Hedefi	Gerçekleşme	Gerçekleşme Oranı %	Açıklama
PG26.1.1.1	Branş sayısı	Adet	50	43	86%	
PG26.1.1.2	Kurslara katılan kursiyer sayısı	Adet	6.000	5908	98%	

Faaliyet Kodu	Faaliyet Adı	Ölçü Birimi	2019 Yılı Hedefi	Gerçekleşme	Gerçekleşme Oranı %	Açıklama
F.26.1.1.1	BELTEK, teknik eğitim kursları	TL	10.125.000	3.713.745	37%	2019 yılı içerisinde makine teçhizat ve sarf malzeme alımı yapılmamış ve temmuz-ağustos aylarında BELTEK kursu verilememiştir.

Stratejik Amaç	SA.68 Yeni Aile Yaşam Merkezleri ve çok amaçlı salonlar açarak sosyal belediyeciliği devam ettirmek
Stratejik Hedef	SH.68.2 Ankara halkının kaliteli zaman geçirebileceği aile yaşam merkezlerinin sayısını çoğaltmak
Performans Hedefi	PH 68.2.1 Aile bireylerinin birlikte zaman geçirecekleri sosyal, kültürel ve sportif faaliyetlerin yanı sıra eğitim, sağlık, rehberlik ve danışmanlık hizmetleri ile psiko-sosyal destek hizmetleri gibi birçok alanda hizmet verecek en son teknolojiye sahip yeni merkezler açmak ve şu anda 10 farklı noktada hizmet vermekte olan merkezlerimizde hizmet vermeye devam etmek.

Gösterge Kodu	Gösterge Adı	Ölçü Birimi	2019 Yılı Hedefi	Gerçekleşme	Gerçekleşme Oranı %	Açıklama**
PG68.2.1.1	Aile Yaşam Merkezi sayısı	Adet	12	11	92%	
PG68.2.1.2	Aile Yaşam Merkezleri üye sayısı	Adet	85.500	95.171	111%	Aile Yaşam Merkezi devredildiğinden hedef sayı düşmüştür.

Faaliyet Kodu	Faaliyet Adı	Ölçü Birimi	2019 Yılı Hedefi	Gerçekleşme	Gerçekleşme Oranı %	Açıklama**
F.68.2.1.1	Aile Yaşam Merkezi açmak, Aile Yaşam Merkezinde, aile bireyleriyle birlikte, sosyal kültürel hizmetler vermek	TL	55.000.000	32.951.272	60%	Var olan ve açılması planlanan Aile Yaşam Merkezi sayısı ile 2019 yılı içerisinde toplam AYM sayısı 12 olarak planlanmış ve öngörülen bütçe bu doğrultuda belirlenmiştir. Ancak hedeflenen AYM sayısına ulaşılamadığından bütçe gerçekleşme rakamımda düşüş olmuştur.

Stratejik Amaç	SA.27 Çocuklarla ilgili kültürel, sosyal ve sportif projeler üretmek
Stratejik Hedef	SH.27.3 Kütüphaneler kurmak
Performans Hedefi	PH 27.3.1 Yeni kütüphaneler açarak, halkın çeşitli alanlardaki bilgi gereksinimlerini güncel ve gerçek yayınlar ile karşılamak Bilim, kültür, edebiyat, vb. alanlarda gelişime katkıda bulunmak Boş zamanların aktif ve verimli kullanımını sağlamak

Gösterge Kodu	Gösterge Adı	Ölçü Birimi	2019 Yılı Hedefi	Gerçekleşme	Gerçekleşme Oranı %	Açıklama**
PG27.3.1.1	Kütüphane sayısı (halk kütüphanesi)	Adet	2	2	100%	
PG27.3.1.2	Kütüphanelerde yer alan toplam kitap ve yayın sayısı	Adet	11.700	12.472	107%	
PG27.3.1.3	Kütüphane üye sayısı	Adet	4.000	6.122	153%	2019 yılı içerisinde Kütüphanede teknolojik imkanlar (Bilgisayar, Wifi vb.) artırılmış, ve Hacettepe Üniversitesiyle ortaklaşa yapılan "Herkese Kütüphane "projesi kapsamında hibe edilen bilgisayarlar ve diğer teknolojik aletler üye sayısının artmasına sebep olmuştur.
PG27.3.1.4	Dağıtılan basılı yayın sayısı	Adet	1.000	200	20%	Basılı yayınların temini, basımı ve dağıtımına yönelik tüm iş ve işlemlerin gerçekleştirilmesi için Basın Yayın ve Halkla İlişkiler Dairesi Başkanlığının yetkilendirilmiştir. Bu sebeple 2018 yılının ilk altı aylık döneminden sonra Daire Başkanlığımızca basılı yayın dağıtımı yapılmamıştır.

Faaliyet Kodu	Faaliyet Adı	Ölçü Birimi	2019 Yılı Hedefi	Gerçekleşme	Gerçekleşme Oranı %	Açıklama**
F.27.3.1.1	Kütüphane faaliyetleri	TL	950.000	110.000	12%	2019 yılı içerisinde yeni kütüphanelerin açılabilme ihtimali doğrultusunda bütçe ayrılmış ancak yeni kütüphane açılmadığından ayrılan bütçeden harcama yapılmamıştır.

Stratejik Amaç	SA.30 Kadınlarla ilgili kültürel, sosyal ve sportif projeler üretmek, onları meslek sahibi yapmak için kurslar açmak
Stratejik Hedef	SH.30.1 Kadınlara meslek kursları açmak
Performans Hedefi	PH 30.1.1 BELMEK kurslarında istikrarı ve elde edilen başarının devamını sağlamak

Gösterge Kodu	Gösterge Adı	Ölçü Birimi	2019 Yılı Hedefi	Gerçekleşme	Gerçekleşme Oranı %	Açıklama
PG30.1.1.1	BELMEK kurs yeri sayısı	Adet	70	65	93%	
PG30.1.1.2	BELMEK branş sayısı	Adet	31	31	100%	
PG30.1.1.3	BELMEK kursiyer sayısı	Adet	20.000	19.317	97%	
Faaliyet Kodu	**Faaliyet Adı**	**Ölçü Birimi**	**2019 Yılı Hedefi**	**Gerçekleşme**	**Gerçekleşme Oranı %**	**Açıklama**
F.30.1.1.1	BELMEK	TL	32.878.000	26.880.984	82%	

Stratejik Amaç	SA.30 Kadınlarla ilgili kültürel, sosyal ve sportif projeler üretmek, onları meslek sahibi yapmak için kurslar açmak
Stratejik Hedef	SH.30.7 Kadın sığınma evleri açmak
Performans Hedefi	PH.30.7.1 Sığınma evinden faydalanan kadın ve çocukların barınma, sağlık, iş ve eğitim olanaklarını artırmak

Gösterge Kodu	Gösterge Adı	Ölçü Birimi	2019 Yılı Hedefi	Gerçekleşme	Gerçekleşme Oranı %	Açıklama
PG30.7.1.1	Kadın sığınma evinden faydalanan kişi sayısı	Kişi	100	136	136%	Talebin fazla olması.
PG30.7.1.2	Sağlık hizmeti sunulan kişi sayısı	Kişi	100	88	88%	
PG30.7.1.3	İş imkanı sağlanan kişi sayısı	Kişi	50	53	106%	
PG30.7.1.4	Eğitim programından faydalanan kişi sayısı	Kişi	200	49	25%	Sığınma evinde kalan kadınların şiddet ve yaşanan travmalar nedeniyle eğitime katılmak istememeleri.
PG30.7.1.5	Kadın barınma evinden faydalanan kişi sayısı	Kişi	30	29	97%	
Faaliyet Kodu	**Faaliyet Adı**	**Ölçü Birimi**	**2019 Yılı Hedefi**	**Gerçekleşme**	**Gerçekleşme Oranı %**	**Açıklama**
F.30.7.1.1	Kadın Sığınma evi ve barınma evi hizmetleri	TL	1.000.000	1.162.796	116%	
F.30.7.1.2	Sağlık hizmeti	TL	320.400	0	0%	Sigortalı oldukları için sağlık harcaması yapılmamış
F.30.7.1.3	Eğitim programı	TL	320.400	0	0%	Devlet okullarına gidiyorlar ve iş-kura yönlendiriliyorlar

Stratejik Amaç	SA.30 Kadınlarla ilgili kültürel, sosyal ve sportif projeler üretmek, onları meslek sahibi yapmak için kurslar açmak
Stratejik Hedef	SH.30.1 Kadınlara meslek kursları açmak
Performans Hedefi	PH 30.1.2 Kent genelinde şiddet, yoksulluk, barınma ve istihdam ihtiyacı duyan kadınlara hizmet vermek için Kadın Danışma Merkezine bağlı Kadın Danışma Birimleri açmak

Gösterge Kodu	Gösterge Adı	Ölçü Birimi	2019 Yılı Hedefi	Gerçekleşme	Gerçekleşme Oranı %	Açıklama
PG30.1.2.1	Açılan kadın danışma birimi sayısı	Adet	5	4	80%	
PG30.1.2.2	Faydalanan kişi sayısı	Adet	100	131	131%	
Faaliyet Kodu	**Faaliyet Adı**	**Ölçü Birimi**	**2019 Yılı Hedefi**	**Gerçekleşme**	**Gerçekleşme Oranı %**	**Açıklama**
F.30.1.2.1	Kadın danışma merkezi	TL	100.000	95.976	96%	

Stratejik Amaç	SA.32 Kültürel hizmetlerde çeşitlilik açısından Türkiye'de bir numara olmaya devam etmek
Stratejik Hedef	SH.32.1 Başkent Tiyatrosu'nun devamlılığını sağlamak
Performans Hedefi	PH 32.1.1 Her yıl sezonda yeni oyunlarla tiyatro gösterilerine devam etmek

Gösterge Kodu	Gösterge Adı	Ölçü Birimi	2019 Yılı Hedefi	Gerçekleşme	Gerçekleşme Oranı %	Açıklama**
PG30.2.1.1	Tiyatro gösteri sayısı	Adet	200	122	61%	2019 sanat sezonu 6 aylık dönem için
PG30.2.1.2	Tiyatro izleyici sayısı	Kişi	62.000	55.500	90%	
Faaliyet Kodu	**Faaliyet Adı**	**Ölçü Birimi**	**2019 Yılı Hedefi**	**Gerçekleşme**	**Gerçekleşme Oranı %**	**Açıklama****
F.32.1.1.1	Gençlik Parkı Kültür Merkezi içerisinde bulunan Necip Fazıl Tiyatro Salonu ile Büyükşehir Belediyesi Tiyatro Salonunun işletilmesi	TL	3.500.000	3.194.381	91%	

Stratejik Amaç	SA.32 Kültürel hizmetlerde çeşitlilik açısından Türkiye'de bir numara olmaya devam etmek
Stratejik Hedef	SH.32.8 Türk Halk Müziği Korosu kursları açmak
Stratejik Hedef	SH 32.9 Türk Sanat MüziğiKorosu kursları açmak
Performans Hedefi	PH 32.8.1 Türk Halk Müziği ve Türk Sanat Müziği branşlarında açılan koro kurslarının devamlılığını sağlamak

Gösterge Kodu	Gösterge Adı	Ölçü Birimi	2019 Yılı Hedefi	Gerçekleşme	Gerçekleşme Oranı %	Açıklama
PG32.8.1.1	THM ve TSM koro kurslarına katılan kişi sayısı	Adet	200	200	100%	
PG32.8.1.2	Düzenlenen THM ve TSM konser sayısı	Adet	4	9	225%	Öz kaynaklar kullanılarak konserler düzenlenmiştir.
PG32.8.1.3	Konserleri izleyen kişi sayısı	Kişi	2.500	6.000	240%	Seyirci sayısı konser sayısı ile doğru orantılı olarak artmıştır.

Faaliyet Kodu	Faaliyet Adı	Ölçü Birimi	2019 Yılı Hedefi	Gerçekleşme	Gerçekleşme Oranı %	Açıklama
F.32.8.1.1	THM koro kursları	TL	100.000		0%	Tasarruf tedbirleri nedeniyle kendi öz kaynaklarımız kullanılarak yapılmıştır.
F.32.8.1.2	TSM koro kursları	TL	100.000		0%	Tasarruf tedbirleri nedeniyle kendi öz kaynaklarımız kullanılarak yapılmıştır.

Stratejik Amaç	SA.32 Kültürel hizmetlerde çeşitlilik açısından Türkiye'de bir numara olmaya devam etmek
Stratejik Hedef	SH.32.10 Kent orkestrası konserleri düzenlemek
Performans Hedefi	PH 32.10.1 Tarihi Türk Müziği (Mehter Takımı) konseri düzenlemeye devam etmek

Gösterge Kodu	Gösterge Adı	Ölçü Birimi	2019 Yılı Hedefi	Gerçekleşme	Gerçekleşme Oranı %	Açıklama
PG32.10.1.1	Düzenlenen program sayısı	adet	200	200	100%	

Faaliyet Kodu	Faaliyet Adı	Ölçü Birimi	2019 Yılı Hedefi	Gerçekleşme	Gerçekleşme Oranı %	Açıklama
F.32.10.1.1	Tarihi Türk müziği konserleri (Mehter)	TL	5.000.000	2.661.350,32	53%	2019 yılı hedefte yazılı konser ve gösterilere ait brim fiyatıdır. Ancak 2019 yılı itibari ile Personel KHK kapsamında çalıştırılmaktadır.

Stratejik Amaç	SA.32 Kültürel hizmetlerde çeşitlilik açısından Türkiye'de bir numara olmaya devam etmek
Stratejik Hedef	SH.32.10 Kent orkestrası konserleri düzenlemek
Performans Hedefi	PH 32.10.2 Kent Orkestrası konserleri düzenlemeye devam etmek

Gösterge Kodu	Gösterge Adı	Ölçü Birimi	2019 Yılı Hedefi	Gerçekleşme	Gerçekleşme Oranı %	Açıklama
PG32.10.2.1	Düzenlenen konser sayısı	Adet	4	3	75%	Tasarruf tedbirleri sebebiyle konser sayısı düşürülmüştür.
Faaliyet Kodu	**Faaliyet Adı**	**Ölçü Birimi**	**2019 Yılı Hedefi**	**Gerçekleşme**	**Gerçekleşme Oranı %**	**Açıklama**
F.32.10.2.1	Kent Orkestrası konserleri	TL	5.000.000	72.806	1%	Konserler iç kaynaklar ile gerçekleştirilmiş, ihaleli herhangi bir konser gerçekleştirilmemiştir. Bu sebeple ön görülen harcama miktarının altında kalınmıştır.

Stratejik Amaç	SA.32 Kültürel hizmetlerde çeşitlilik açısından Türkiye'de bir numara olmaya devam etmek
Stratejik Hedef	SH.32.19 Ankara'ya bağlı ilçe ve belde festivalleri düzenlemek
Performans Hedefi	PH 32.19.1 Her yıl Büyük Ankara Festivali düzenlemek

Gösterge Kodu	Gösterge Adı	Ölçü Birimi	2019 Yılı Hedefi	Gerçekleşme	Gerçekleşme Oranı %	Açıklama**
PG32.19.1.1	Festival süresi (gün)	Gün	9	0	0%	Tasarruf tedbirleri nedeniyle yapılmamıştır.
PG32.19.1.2	Festivale katılan kişi sayısı	Kişi	500.000	0	0%	Tasarruf tedbirleri nedeniyle yapılmamıştır.
Faaliyet Kodu	**Faaliyet Adı**	**Ölçü Birimi**	**2019 Yılı Hedefi**	**Gerçekleşme**	**Gerçekleşme Oranı %**	**Açıklama****
F.32.19.1.1	Büyük Ankara Festivali	TL	21.200.000	0	0%	Tasarruf tedbirleri nedeniyle yapılmamıştır.

Stratejik Amaç	SA.32 Kültürel hizmetlerde çeşitlilik açısından Türkiye'de bir numara olmaya devam etmek
Stratejik Hedef	SH.32.20 Mahallemizde Şenlik Var" (Panayır) programları düzenlemek
Performans Hedefi	PH 32.20.1 Her yıl "Mahallemizde Şenlik Var" (Panayır) programları düzenlemek

Gösterge Kodu	Gösterge Adı	Ölçü Birimi	2019 Yılı Hedefi	Gerçekleşme	Gerçekleşme Oranı %	Açıklama
PG32.20.1.1	Panayır program sayısı	Adet	100	0	0%	Tasarruf tedbirleri nedeniyle yapılmamıştır.
PG32.20.1.2	Panayırdan faydalanan kişi sayısı	Adet	900.000	0	0%	Tasarruf tedbirleri nedeniyle yapılmamıştır.
Faaliyet Kodu	**Faaliyet Adı**	**Ölçü Birimi**	**2019 Yılı Hedefi**	**Gerçekleşme**	**Gerçekleşme Oranı %**	**Açıklama**
F.32.20.1.1	Panayır	TL	8.000.000	0	0%	Tasarruf tedbirleri nedeniyle yapılmamıştır.

Stratejik Amaç	SA.32 Kültürel hizmetlerde çeşitlilik açısından Türkiye'de bir numara olmaya devam etmek
Stratejik Hedef	SH.32.27 Özel gün kutlamaları (Ankara'nın Başkent oluşu, Atatürk'ün Ankaraya Gelişi, Öğretmenler Günü, Anneler Günü, Babalar Günü vb.) yapmak
Performans Hedefi	PH 32.27.1 Özel gün: (Öğretmenler Günü, Anneler Günü, Zafer Haftası, Kadınlar Günü, Atatürk'ün Ankara'ya gelişi, 10 Kasım Atatürk'ü Anma Törenleri, Ankara'nın Başkent Oluşu, Ahilik Haftası, Gaziler Günü vb.) Resmi ve dini bayram kutlamaları: (29 Ekim Cumhuriyet Bayramı, 23 Nisan Ulusal Egemenlik ve Çocuk Bayramı vb.) yapmak. Belediyemize ulusal ve uluslararası platformda düzenlenen ziyaret, davet, karşılama, uğurlama, ağırlama işlemlerini yürütmek; milli ve dini bayramlarda, açılışlarda, anma, mahalli kuruluş ve kurtuluş günlerinde her türlü protokol düzenini almak, takip etmek ve ilgili kurum ve kuruluşlarla işbirliği yapmak"

Gösterge Kodu	Gösterge Adı	Ölçü Birimi	2019 Yılı Hedefi	Gerçekleşme	Gerçekleşme Oranı %	Açıklama**
PG32.27.1.1	Kutlamaları ve protokol hazırlıkları gerçekleştirilen özel gün program sayısı	Adet	20	20	100%	
Faaliyet Kodu	**Faaliyet Adı**	**Ölçü Birimi**	**2019 Yılı Hedefi**	**Gerçekleşme**	**Gerçekleşme Oranı %**	**Açıklama****
F.32.27.1.1	Özel gün kutlamaları yapmak	TL	5.000.000	1.017.228	20%	Özel gün kutlamaları kapsamında 20 program gerçekleştirilmiş olup bu programlarda 9'u için ihaleye çıkılmış geriye kalan programlar iç kaynaklar ile gerçekleştirilmiştir.
F.32.27.1.2	Protokol hazırlıkları	TL	395.000	201.408	51%	Protokol hazırlıklarının geneli iç kaynaklar kullanılarak gerçekleştirilmiştir.

Stratejik Amaç	SA.27 Çocuklarla ilgili kültürel, sosyal ve sportif projeler üretmek
Stratejik Hedef	SH.27.6 Çocuk kulüpleri açmak
Performans Hedefi	PH 27.6.2 Çocuklarımıza sosyal, kültürel, eğitime yönelik ve sportif tüm faaliyetleri sunacak en yeni teknolojiye sahip sosyal ve kültürel donatılar açmak

Gösterge Kodu	Gösterge Adı	Ölçü Birimi	2019 Yılı Hedefi	Gerçekleşme	Gerçekleşme Oranı %	Açıklama**
PG27.6.2.1	Çocuk kulübü sayısı	Adet	8	8	100%	
PG27.6.2.2	Çocuk kulüplerinden yararlanan çocuk sayısı	Adet	11.500	8.650	75%	Eğitim Sisteminde yapılan değişiklikle çocukların okul çıkış saatinin 14.00 olması üye sayısını etkilemiştir.

Faaliyet Kodu	Faaliyet Adı	Ölçü Birimi	2019 Yılı Hedefi	Gerçekleşme	Gerçekleşme Oranı %	Açıklama**
F.27.6.2.1	Çocuk kulübü açmak	TL	11.455.000	7.764.800	68%	2020 yılı bütçesinde projelerimiz devam etmektedir.

Stratejik Amaç	SA.32 Kültürel hizmetlerde çeşitlilik açısından Türkiye'de bir numara olmaya devam etmek
Stratejik Hedef	SH.32.22 Kent gezileri düzenlemek
Performans Hedefi	PH 32.22.1 Daire Başkanlığımız bünyesinde Başkentimizin tarihi, kültürel ve turistik değerleri ile Belediyemiz faaliyetlerini gerek kentimizde yaşayan gerekse kentimizi ziyarete gelen yerli ve yabancı ziyaretçilere daha iyi tanıtabilmek amacıyla ücretsiz kent gezileri düzenlemek.

Gösterge Kodu	Gösterge Adı	Ölçü Birimi	2019 Yılı Hedefi	Gerçekleşme	Gerçekleşme Oranı %	Açıklama**
PG32.22.1.1	Kent gezileri düzenlemek.	Adet	25.000	17.000	68%	Mavi masa ve dilekçe ile yapılan başvurularda, başvuru sahiplerinin hava koşulları ve kendi istekleri ile başvurularını iptal ettirmelerinden dolayı hedef kişi sayısına ulaşılamamıştır.

Faaliyet Kodu	Faaliyet Adı	Ölçü Birimi	2019 Yılı Hedefi	Gerçekleşme	Gerçekleşme Oranı %	Açıklama**
F.32.22.1.1	Kent gezileri düzenlemek.	TL	140.000	119.691	85%	İptal edilen talepler nedeniyle hedef bütçeye ulaşılamamıştır.

Stratejik Amaç	SA.40 Kültürel hizmetlerde çeşitlilik açısından Türkiye'de bir numara olmaya devam etmek
Stratejik Hedef	SH.40.1 Yerli turistin en çok tercih ettiği kent merkezi haline gelmek
Performans Hedefi	PH 40.1.1 Fuar ve festivallere katılmak, Turizm Danışma Bürosu faaliyetlerini yürütmek

Gösterge Kodu	Gösterge Adı	Ölçü Birimi	2019 Yılı Hedefi	Gerçekleşme	Gerçekleşme Oranı %	Açıklama**
PG40.1.1.1	Turizm Danışma Bürosu Sayısı	Adet	1	1	100%	
PG40.1.1.2	Katılım sağlanan fuar ve festival sayısı	Adet	1	3	300%	Hedeflenen fuar ve organizasyon faaliyetlerinin dışında İdarenin onayı ile belirlenen fuarlara katılım sağlanmıştır.

Faaliyet Kodu	Faaliyet Adı	Ölçü Birimi	2019 Yılı Hedefi	Gerçekleşme	Gerçekleşme Oranı %	Açıklama**
F.40.1.1.1	Fuar ve festivallere katılmak, Turizm Danışma Bürosu faaliyetlerini yürütmek	TL	150.000	281.487	188%	Hedeflenen fuar organizasyonuna katılım sağlanmasından dolayı bütçe aşılmıştır.

Stratejik Amaç	SA.54 Ankara Büyükşehir Belediyesini proje zengini haline getirmek
Stratejik Hedef	SH.54.4 Geleceğe ışık tutacak nitelikte, vizyon projeler hazırlamak
Performans Hedefi	PH 54.4.1 Her türlü belediye hizmetleri için proje üretmek, doğru fon kaynaklarını kullanarak üretilen projeleri hayata geçirmek

Gösterge Kodu	Gösterge Adı	Ölçü Birimi	2019 Yılı Hedefi	Gerçekleşme	Gerçekleşme Oranı %	Açıklama**
PG54.4.1.2	Proje geliştirme kapasitesine sahip insan kaynakları altyapısını oluşturacak kişi sayısı	Adet	35	11	31%	Personellerin uzmanlaşmış olması.
PG54.4.1.3	Proje hazırlama kapasitesi düşük olan kurumlara verilecek destek sayısı	Adet	5	7	140%	Tecrübe paylaşımı.
PG54.4.1.4	Proje planlaması ve proje yazım sayısı	Adet	10	15	150%	Her proje neticelenmiyor.
PG54.4.1.5	Fon kuruluşlarına gerçekleştirilecek ziyaret sayısı	Adet	50	60	120%	Her daim yapılıyor.

Faaliyet Kodu	Faaliyet Adı	Ölçü Birimi	2019 Yılı Hedefi	Gerçekleşme	Gerçekleşme Oranı %	Açıklama**
F.54.4.1.2	Kazanılan projelerin yasal olarak ödenmesi kurum katkı payı	TL	6.631.248	600.000	9%	Kurum genel giderlerini karşılamaktadır(-Faturalar Vs giderler)
F.54.4.1.3	Kurumumuz tarafından planlanan projelerin hazırlama bedelleri ve kazanılan projelerin uygulama bedelleri	TL	500.000	1.314.000	263%	Yenilenebilir Enerji Projesi onaylandı. Bedeli 200 bin Euro 25 bin Euro kurum katkı payıdır.
F.54.4.1.4	Kurumumuz tarafından planlanan projelerin hazırlama bedelleri ve kazanılan projelerin uygulama bedelleri	TL	250.000	194.800	78%	Kurumun kendi bütçesinden yapılan Robotik Kodlama projesi(Aile Yaşamlara devredilecektir)

Stratejik Amaç	SA.27 Çocuklarla ilgili kültürel, sosyal ve sportif projeler üretmek
Stratejik Hedef	SH.27.1 Çocukların ailesi ile birlikte yararlanabilecekleri aile merkezlerini çoğaltmak
Performans Hedefi	PH 27.1.1 Aile Yaşam Merkezleri üyelerinin ulaşımlarının sağlanması

Gösterge Kodu	Gösterge Adı	Ölçü Birimi	2019 Yılı Hedefi	Gerçekleşme	Gerçekleşme Oranı %	Açıklama**
PG27.1.1.1	Otobüs sefer sayısı	Adet	65.000	65.843	101%	
Faaliyet Kodu	**Faaliyet Adı**	**Ölçü Birimi**	**2019 Yılı Hedefi**	**Gerçekleşme**	**Gerçekleşme Oranı %**	**Açıklama****
F.27.1.1.1	Ulaşım hizmetleri	TL	5.000.000	14.220.773	284%	EGO Genel müdürlüğünce Dini ve Milli Bayramlarda EGO otobüsleri, Raylı Toplu Taşım Sistemleri ve Teleferik ile yapılan ve yapılacak olan vatandaşlarımızın ücretsiz taşıma iş ve işlemleri ile ilgili faturanın Büyükşehir Kültür ve Sosyal İşler Dairesi Başkanlığınca Tahakkuka bağlanarak EGO Genel Müdürlüğüne ödenmek üzere Mali Hizmetler Dairesi Başkanlığına iletilmesine ilişkin teklif oylayarak oy birliği ile kabul edildi.

Stratejik Amaç	SA.29 Gençlerle ilgi kültürel, sosyal ve sportif projeler üretmek, onları meslek sahibi yapmak için kurslar açmak
Stratejik Hedef	SH.29.4 Gençlik Merkezleri sayılarını artırmak
Performans Hedefi	PH 29.4.1 Gençlerimize; sosyal, kültürel, eğitime yönelik ve sportif tüm faaliyetleri sunacak en yeni teknolojiye sahip sosyal ve kültürel donatılar açmak.

Gösterge Kodu	Gösterge Adı	Ölçü Birimi	2019 Yılı Hedefi	Gerçekleşme	Gerçekleşme Oranı %	Açıklama
PG29.4.1.1	Gençlik merkezi sayısı	Adet	13	13	100%	
PG29.4.1.2	Yararlanan üye sayısı	Adet	15.500	8.300	54%	Fiziki yapının talep edilen hizmetleri karşılamada yetersiz olması sebebi hedeflenen sayıya ulaşılamamıştır.
Faaliyet Kodu	**Faaliyet Adı**	**Ölçü Birimi**	**2019 Yılı Hedefi**	**Gerçekleşme**	**Gerçekleşme Oranı %**	**Açıklama**
F.29.4.1.1	Gençlik merkezleri açmak	TL	14.000.000	11.767.532	84%	Açılan Ortapınar Gençlik Merkezi kapasite bakımından küçük olduğu için maliyet düşüktür

KÜLTÜR VE TABİAT VARLIKLARI DAİRESİ BAŞKANLIĞI

Stratejik Amaç	SA.5 Tarihi kent merkezini restore ederek, yer yer yeniden inşa ederek turizme açmak
Stratejik Hedef	SH.5.1 Kent merkezinde bulunan tarihi ve kültürel yapıların restore edilmesini sağlayarak turizme açmak
Performans Hedefi	PH 5.1.1 Kent merkezinde bulunan tarihi ve kültürel yapıların restorasyon projelerinin yapılması

Gösterge Kodu	Gösterge Adı	Ölçü Birimi	2019 Yılı Hedefi	Gerçekleşme	Gerçekleşme Oranı %	Açıklama**
PG5.1.1.1	Ankara kent merkezinde bulunan tescilli yapıların hazırlanan rölöve ve restorasyon projeleri hazırlamak	Adet	1	1	100%	

Faaliyet Kodu	Faaliyet Adı	Ölçü Birimi	2019 Yılı Hedefi	Gerçekleşme	Gerçekleşme Oranı %	Açıklama**
F.5.1.1.1	Restore edilmemiş Belediyemiz veya Kamu Kurum ve Kuruluşları mülkiyeti olan yapıların restorasyonunu yapmak	TL	200.000	258.487	129%	2018 Yaklaşık maliyete göre hazırlanmış olup ihale 2019 yılında yapılmıştır, fiyat güncellemesi olmuştur.

Stratejik Amaç	SA.39 Ankara halkının ihtiyaç duyabileceği inanç merkezlerini geliştirmek ve yenilerini yapmak
Stratejik Hedef	SH.39.2 Türbe, tarihi camii ve çevrelerinin restorasyonunu yapmak
Performans Hedefi	PH 39.2.1 Tarihi cami, türbe ve çevrelerinin rölöve, restitüsyon ve restorasyon projeleri hazırlatmak

Gösterge Kodu	Gösterge Adı	Ölçü Birimi	2019 Yılı Hedefi	Gerçekleşme	Gerçekleşme Oranı %	Açıklama**
PG39.2.1.1	Tescilli cami, türbe ve çevrelerinin rölöve, restitüsyon ve restorasyon projelerinin hazırlatılması	Adet	1	1	100%	
PG39.2.1.2	Türbe, tarihi cami ve çevrelerinin restorasyonunu yapılması	Adet	2	1	50%	2019 yılında Misafir Fıkıh Cami restorasyonu yapılmadı.

Faaliyet Kodu	Faaliyet Adı	Ölçü Birimi	2019 Yılı Hedefi	Gerçekleşme	Gerçekleşme Oranı %	Açıklama**
F.39.2.1.1	Misafir Fakih Camii Sokak Sağlıklaştırma Projesi	TL	Öz kaynak	0	0%	Proje onayı bekliyor
F.39.2.1.2	Zeynel Abidin Camii Restorasyon Yapım İşi	TL	295.615	0	0%	2019 yılında harcama yapılmamıştır. Geçici kabulü yapılmıştır. Kesin kabul iş ve işlemleri devam etmektedir.
F.39.2.1.3	Misafir Fakih Camii Restorasyon Projesi Uygulama Yapım İşi	TL	200.000	0	0%	Mülkiyeti Vakıflar Genel Müdürlüğünde olduğundan, protokol yapılması gerekmektedir. Henüz protokol yapılmıştır.

Stratejik Amaç	SA.56 Türkiye'de kamulaştırma hizmetlerinde örnek olmak
Stratejik Hedef	SH.56.1 Artan nüfus göz önünde bulundurularak planlı kentleşmenin daha sağlıklı bir biçimde gelişmesini sağlamak
Performans Hedefi	PH 56.1.1 İmar mevzuatına aykırı yapıların kamulaştırılıp yıkılarak yenileme projeleri çerçevesinde tarihi ve modern şehir dokusunun oluşturulması

Gösterge Kodu	Gösterge Adı	Ölçü Birimi	2019 Yılı Hedefi	Gerçekleşme	Gerçekleşme Oranı %	Açıklama
PG56.1.1.1	Anlaşma yapılan/kamulaştırılan arsa miktarı (m2)	m2	9.000	3.653	41%	% 41 oranında uzlaşma sağlandığı için 3653 m2 lik kamulaştırma yapılmıştır.
PG56.1.1.2	Yıkılan yapı sayısı	Adet	8	0	0	Belediyemizce yıkım işleri Fen İşleri Daire Başkanlığı'na bağlı Tahliye ve Yıkım Şube Müdürlüğünce yapılmaktadır.
PG56.1.1.3	Uygulaması yapılan restorasyon ve çevre düzenleme proje sayısı	Adet	4	1	25%	Yanlızca Hacıbayram Camii Çevre Düzenlemesi uygulaması yapıldı.

Faaliyet Kodu	Faaliyet Adı	Ölçü Birimi	2019 Yılı Hedefi	Gerçekleşme	Gerçekleşme Oranı %	Açıklama
F.56.1.1.1	Ulus Tarihi Kent Merkezi Kentsel Sit Alanı Kamulaştırma İşlemleri	TL	2.250.000	3.837.955	171%	Rayiç değer üzerinden kamulaştırma bedeli geldiğinden tutar artmıştır.
F.56.1.1.2	Ulucanlar Cenab-ı Ahmet Paşa Camii Tuvalet ve Abdesthaneleri Uygulaması	TL	600.000	0	0%	Yapılan incelemede Altındağ Belediyesince onarım yapıldığı tespit edilmiş olup, yeni uygulamaya gerek görülmemiştir.
F.56.1.1.3	Haymana Kutluhan Hüsamettin Ankaravi Camii ve Türbesi Restorasyonu Uygulaması	TL	1.700.000	0	0%	Belediyemiz ile Vakıflar Genel Müdürlüğü arasında yapılan görüşmeler sonucunda uygulamalar Vakıflar Genel Müdürlüğünce yapılmıştır.
F.56.1.1.4	Ayaş Şeyh Muhyiddin Camii Restorasyonu Uygulaması	TL	1.500.000	0	0%	
F.56.1.1.5	Altındağ İlçesi, Kale Mahallesi 840 ada 18 parseldeki Şefkat Evi Binası Yapım İşi	TL	3.000.000	0	0%	Projeleri hazırlandı, Yapım İşi Fen İşleri Daire Başkanlığına yaptırılacaktır.

Stratejik Amaç	SA.52 Kentsel sit alanlarının korunmasını sağlamak
Stratejik Hedef	SH.52.6 Kentsel sit alanı olan bölgelerde sokak sağlıklaştırma projeleri hazırlamak
Performans Hedefi	PH 52.6.1 Kentsel sit alanı içinde sokak sağlıklaştırma projelerinin uygulamalarını yapmak

Gösterge Kodu	Gösterge Adı	Ölçü Birimi	2019 Yılı Hedefi	Gerçekleşme	Gerçekleşme Oranı %	Açıklama**
PG52.6.1.1	Sokak Sağlıklaştırma Projesi kapsamında yapıların sağlıklaştırma projelerini hazırlamak	Adet	73	59	81%	
PG52.6.1.2	Sokak Sağlıklaştırma Projesi kapsamında sokaklarda altyapı ve zemin uygulamaları yapmak	Adet	91	0	0%	İhale sonucuna göre uygulaması 2020 yılına ertelenmiştir.

Faaliyet Kodu	Faaliyet Adı	Ölçü Birimi	2019 Yılı Hedefi	Gerçekleşme	Gerçekleşme Oranı %	Açıklama**
F.52.6.1.1	Ankara Kalesi, İç Kale 1. Etap Sokak Sağlıklaştırma Uygulamaları	TL	8.000.000	0	0%	İhalesi 2020 yılında yapıldı, İhale sonucuna göre sözleşme yapılarak uygulamasına geçilecektir.
F.52.6.1.2	Ankara Kalesi, İç Kale 2. Etap Sokak Sağlıklaştırma Projeleri	TL	500.000	200.000	40%	Röleveler, onaylandı, restitüsyon ve restarasyon projeleri hazırlanmaktadır.
F.52.6.1.3	Şehit Keskin sokak zemin kaplama ve meydan düzenlemesi yapım işi	TL	4.972.674	869.410	17%	2019 yılı içerisinde fiyat farkı verilmesine yönelik talep doğrultusunda 869.409,53-TL ödeme yapılmıştır. Geçici kabul yapılmıştır. Kesin kabul aşamasındadır.
F.52.6.1.4	Çıkrıkçılar Meydan düzenlemesi ve yer altı tuvaletleri yapım işi	TL	498.065	0	0%	2019 yılı içerisinde yapılan işe ait herhangi bir ödeme olmamıştır. Geçici kabulü yapılmış olup kesin kabul aşamasındadır.
F.52.6.1.5	Ankara Kalesi, İç Kale 2. Etap Sokak Sağlıklaştırma Projeleri Uygulamaları	TL	8.000.000	0	0%	Röleveler, onaylandı, restitüsyon ve restarasyon projeleri hazırlanmaktadır.
F.52.6.1.6	Ankara Kalesi, İç Kale 3. Etap Sokak Sağlıklaştırma Projeleri	TL	350.000	0	0%	Proje çalışmalarına henüz başlanmamıştır.

Stratejik Amaç	SA.52 Kentsel sit alanlarının korunmasını sağlamak
Stratejik Hedef	SH.52.4 Kentsel sit alanı olan bölgelerde parsel bazındaki yapılarla beraber bölge, sokak ve ada dokusunu birarada korumak
Performans Hedefi	PH 52.4.1 Kentsel sit alanı içerisinde kentsel tasarım uygulamalarıyla kontrollü yapılaşmayı sağlamak

Gösterge Kodu	Gösterge Adı	Ölçü Birimi	2019 Yılı Hedefi	Gerçekleşme	Gerçekleşme Oranı %	Açıklama
PG52.4.1.1	Kentsel tasarım projeleri uygulama sayısı	Adet	5	1	20%	5 Kentsel tasarım projesinden 4'ü tasarım onay süreci tamamlanmadığı için gerçekleştirilmemiştir.

Faaliyet Kodu	Faaliyet Adı	Ölçü Birimi	2019 Yılı Hedefi	Gerçekleşme	Gerçekleşme Oranı %	Açıklama
F.52.4.1.1	Abdi İpekçi Parkı Kentsel Tasarım Uygulaması	TL	3.500.000	0	0%	Tabiat Varlıkları komisyon tarafından, Kentsel projesi onaylanmamıştır.
F.52.4.1.2	Kevgirli Sokak 19974 ada 1 parsel Kentsel Tasarım Projesi	TL	Öz kaynak	100	100%	Projeleri hazırlanmıştır.
F.52.4.1.3	Hacıbayram Camii Çevresi Sokak, Meydan Düzenlemesı ve Kentsel Tasarım Projesi Yapım İşi	TL	5.878.000	0	0%	2019 Yılında herhangi bir ödeme yapılmamıştır.
F.52.4.1.4	Ulus ve Hergelen Meydanı Kentsel Tasarım ve Yenileme Projesi Uygulaması	TL	8.000.000	0	0%	Riskli alan ilan edildiğinden Belediyemiz yetkisi kaldırılmıştır.
F.52.4.1.5	Halfeti ilçesi kentsel sit alanı sahil bandı kentsel tasarım ve çevre düzenlemesi projesi	TL	1.100.000	0	0%	Bütçe imkanları doğrultusunda gerçekleştirilmiştir.

Stratejik Amaç	SA.52 Kentsel sit alanlarının korunmasını sağlamak
Stratejik Hedef	SH.52.1 Kentsel sit alanlarının korunması, yanlış müdahalelerin engellenmesi ve bu alanlarda yapılan uygulamalarda tarihi dokuya uygunluğun sağlanmasını temin etmek
Performans Hedefi	PH 52.1.1 Kentsel Sit Alanı içerisindeki tescilli taşınmazları aslına uygun şekilde restore etmek

Gösterge Kodu	Gösterge Adı	Ölçü Birimi	2019 Yılı Hedefi	Gerçekleşme	Gerçekleşme Oranı %	Açıklama
PG52.1.1.1	Koruma amaçlı imar planları yaptırmak	Adet	3	3	100%	
PG52.1.1.2	Kentsel tasarım projeleri hazırlamak	Adet	2	2	100%	
Faaliyet Kodu	**Faaliyet Adı**	**Ölçü Birimi**	**2019 Yılı Hedefi**	**Gerçekleşme**	**Gerçekleşme Oranı %**	**Açıklama**
F.52.1.1.1	Güvenpark koruma amaçlı kentsel tasarım projesi	TL	200.000	0	0%	Park içindeki dolmuş durakları konusu netleşmediği için Kurula intikal etmemiştir.
F.52.1.1.2	Ulus ve Hergelen meydanları kentsel tasarım projesi	TL	50.000.000	10.000.000	20%	Avan proje onaylandı, Ulus Meydan Projesi değerlendirme aşamasındadır.
F.52.1.1.3	Ayaş koruma amaçlı imar planı	TL	250.000	0	0%	İhale süreci iptal edilmiştir. Ayaş planını Kültür ve Tabiat Varlıkları ve Müzeler Genel Müdürlüğü yapacaktır.
F.52.1.1.4	Ulus meydan 1/5000 ölçekli koruma amaçlı imar planı projesi	TL	400.000	0	0%	Yapılan planlama çalışmaları mahkemece iptal edildiği için geçmiş dönemi koruma koşulları geçerlidir.
F.52.1.1.5	AOÇ Koruma amaçlı plan projesi	TL	Öz kaynak	0	0	Proje beklemektedir.

Stratejik Amaç	SA.40 Yerli turizmde bir numara olmak
Stratejik Hedef	SH.40.1 Yerli turistin en çok tercih ettiği kent merkezi haline gelmek
Performans Hedefi	PH 40.1.2 Kent içi ulaşımı kolaylaştıran, ticari ve kültürel faaliyetleri canlandıran proje uygulamaları yapmak

Gösterge Kodu	Gösterge Adı	Ölçü Birimi	2019 Yılı Hedefi	Gerçekleşme	Gerçekleşme Oranı %	Açıklama**
PG40.1.2.1	Tarihi kent merkezlerinde turizmi destekleyici proje uygulama sayısı	Adet	1	0	0%	
Faaliyet Kodu	**Faaliyet Adı**	**Ölçü Birimi**	**2019 Yılı Hedefi**	**Gerçekleşme**	**Gerçekleşme Oranı %**	**Açıklama****
F.40.1.2.1	Ulus Kültür Merkezi, Kapalı Çarşı, Dolmuş Durakları Yapım İşi Uygulaması	TL	106.983.000	0	0%	

Stratejik Amaç	SA.39 Ankara halkının ihtiyaç duyabileceği inanç merkezlerini geliştirmek ve yenilerini yapmak
Stratejik Hedef	SH.39.2 Türbe, tarihi cami ve çevrelerinin restorasyonunu yapmak
Performans Hedefi	PH 39.2.2 Türbe, tarihi camilerin restorasyonlarının yapılarak korunmasını sağlamak

Gösterge Kodu	Gösterge Adı	Ölçü Birimi	2019 Yılı Hedefi	Gerçekleşme	Gerçekleşme Oranı %	Açıklama**
PG39.2.3.1	Restorasyon-rekonstrüksiyon uygulama sayısı	Adet	4	0	0	Projeleri Hazırlanmıştır.
Faaliyet Kodu	**Faaliyet Adı**	**Ölçü Birimi**	**2019 Yılı Hedefi**	**Gerçekleşme**	**Gerçekleşme Oranı %**	**Açıklama****
F.39.2.3.1	Hamidiye Cami Restorasyonu Uygulaması	TL	500.000	0	0%	Söz konusu cami, Sosyal Bilimler Üniversitesine devredilerek alan içinde kalmakta olup, alanda yıkım faaliyetleri devam etmektedir
F.39.2.3.2	Güdül ilçesi, 150 ada 1 parseldeki Taşören köyü mescidi restorasyon uygulaması	TL	400.000	0	0%	Projeleri Belediyemizce hazırlanmıştır. Uygulaması Valilikçe yapılacaktır.
F.39.2.3.3	Güdül İlçesi 239 Ada 1 Parseldeki Merkez Camii Restorasyonu ve Yer Altı Tuvalet Abdesthaneleri Yapımı Uygulaması	TL	400.000	0	0%	Projeleri Belediyemizce hazırlanmıştır. Uygulaması Valilikçe yapılacaktır.
F.39.2.3.4	Ankara ili Polatlı ilçesi Karacahmet (Tekke) Köyü 189 ada 48 parselde bulunan Karacahmet Türbesine ilişkin Rölave, Restitüsyon, Restorasyon, Statik ve Peyzaj Uygulaması	TL	600.000	0	0%	Projeleri Belediyemizce hazırlanmıştır. Bütçe İmkanları Doğrultusunda yaptırılacaktır.

Stratejik Amaç	SA.52 Kentsel sit alanlarının korunmasını sağlamak
Stratejik Hedef	SH.52.1 Kentsel sit alanlarının korunması, yanlış müdahalelerin engellenmesi ve bu alanlarda yapılan uygulamalarda tarihi dokuya uygunluğun sağlanmasını temin etmek
Performans Hedefi	PH 52.1.2 Kentsel sit alanlarında proje hazırlamak

Gösterge Kodu	Gösterge Adı	Ölçü Birimi	2019 Yılı Hedefi	Gerçekleşme	Gerçekleşme Oranı %	Açıklama**
PG52.1.2.1	Kentsel sit alanlarında hazırlanan mimari proje sayısı	Adet	3	3	100%	
PG52.1.2.2	Kentsel Tasarım Proje uygulama sayısı	Adet	1	1	100%	
Faaliyet Kodu	**Faaliyet Adı**	**Ölçü Birimi**	**2019 Yılı Hedefi**	**Gerçekleşme**	**Gerçekleşme Oranı %**	**Açıklama****
F.52.1.2.1	Ayaş kent Meydanı ve Dükkanlar Kentsel Tasarım Projesi	TL	Öz kaynak	100%	100%	
F.52.1.2.2	Güdül Meydan ve Kentsel Tasarım Projesi	TL	Öz kaynak	100%	100%	
F.52.1.2.3	Güvenpark koruma amaçlı kentsel tasarım projesi uygulama yapım işi	TL	1.000.000	0	0%	Koruma kurulu ve Tabiat komisyonunca henüz onaylanmadığından uygulamaya geçilmemiştir.
F.52.1.2.4	Ayaş kent Meydanı ve Cephe Dükkanlar Projeleri hizmet alım işi		350.000.000	350.000.000	100%	

Stratejik Amaç	SA.52 Kentsel sit alanlarının korunmasını sağlamak
Stratejik Hedef	SH.52.1 Kentsel sit alanlarının korunması, yanlış müdahalelerin engellenmesi ve bu alanlarda yapılan uygulamalarda tarihi dokuya uygunluğun sağlanmasını temin etmek
Performans Hedefi	PH 52.1.3 Kentsel sit alanlarının korunması, içerisinde yapılaşmanın kontrolünün sağlanması, yanlış müdahalelerin engellenmesi

Gösterge Kodu	Gösterge Adı	Ölçü Birimi	2019 Yılı Hedefi	Gerçekleşme	Gerçekleşme Oranı %	Açıklama
PG52.1.3.1	Sit alanlarındaki tescilli taşınmazların restorasyon ya da rekonstrüksiyon uygulamalarını yapmak	adet	1	-	0%	Roma Tiyatrosu ve arkeopark projeleri onaylanması, 2020 yılına sarktığı için uygulamasına başlanmamıştır.
Faaliyet Kodu	**Faaliyet Adı**	**Ölçü Birimi**	**2019 Yılı Hedefi**	**Gerçekleşme**	**Gerçekleşme Oranı %**	**Açıklama**
F.52.1.3.1	1.derece arkeolojik sit alanında kalan Roma tiyatrosu restitüsyon revize projesi, restorasyon revize projesi ile 2. derece arkeolojik sit anlanında çeşitli sosyal ünitelere ait mimari ve mühendislik propjeleri ve çevre düzenleme projesi	TL	2.750.000	-	0%	Projeleri 2020 yılına sarktığı için yeni dönemde gerçekleştirilmiştir.

Stratejik Amaç	SA.52 Kentsel sit alanlarının korunmasını sağlamak
Stratejik Hedef	SH.52.1 Kentsel sit alanlarının korunması, yanlış müdahalelerin engellenmesi ve bu alanlarda yapılan uygulamalarda tarihi dokuya uygunluğun sağlanmasını temin etmek
Performans Hedefi	PH 52.1.4 Kentsel sit alanları içerisindeki tescilli taşınmazların yap-işlet-devret sistemiyle aslına uygun restore edilmesini saplamak

Gösterge Kodu	Gösterge Adı	Ölçü Birimi	2019 Yılı Hedefi	Gerçekleşme	Gerçekleşme Oranı %	Açıklama**
PG52.1.4.1	Üst hakkı ihalesi ile sözleşmesi yapılarak devredilen yapı adedi	Adet	13	0	0	Üst Hakkı ihalesi yapılmamıştır.
PG52.1.4.2	Ulus tarihi kent merkezi kentsel sit alanı içerisinde kalan yapılara basit onarım ön izin belgesi düzenlemek	Adet	90	37	41%	Ekonomik nedenlerle yeterli başvuru gerçekleşmemiştir.
PG52.1.4.3	Ulus tarihi kent merkezi kentsel sit alanı içerisinde kalan yapılara basit onarım uygunluk belgesi düzenlemek	Adet	10	3	30%	Uygunluk başvurularının Başkanlığımıza yapılmaması kaynaklı hedef gerçekleş-memiştir.
PG52.1.4.4	Ruhsat belgesi düzenlemek	Adet	60	1	2%	İdaremize başvuru olmamıştır.
PG52.1.4.5	Yapı kullanım izin belgesi düzenlemek	Adet	90	4	4%	

Faaliyet Kodu	Faaliyet Adı	Ölçü Birimi	2019 Yılı Hedefi	Gerçekleşme	Gerçekleşme Oranı %	Açıklama**
F.52.1.4.1	Üst hakkı ihalesi	TL	Yap İşlet Devret	0	0%	İhale yapılmamıştır.

Stratejik Amaç	SA.52 Kentsel sit alanlarının korunmasını sağlamak
Stratejik Hedef	SH.52.1 Kentsel sit alanlarının korunması, yanlış müdahalelerin engellenmesi ve bu alanlarda yapılan uygulamalarda tarihi dokuya uygunluğun sağlanmasını temin etmek
Performans Hedefi	PH 52.1.5 Kentsel sit alanları içerisindeki dokuya uygun olmayan yapıların kaldırılması

Gösterge Kodu	Gösterge Adı	Ölçü Birimi	2019 Yılı Hedefi	Gerçekleşme	Gerçekleşme Oranı %	Açıklama**
PG52.1.5.1	Sit alanlarındaki dokuya uygun olmayan yapıların kamulaştırılarak yıkılması	adet	5	0	0%	Belediyemizce yıkım işleri Fen İşleri Daire Başkanlığı'na Bağlı Tahliye ve Yıkım Şube Müdürlüğünce yapılmaktadır.

Faaliyet Kodu	Faaliyet Adı	Ölçü Birimi	2019 Yılı Hedefi	Gerçekleşme	Gerçekleşme Oranı %	Açıklama**
F.52.1.5.1	Sit alanlarındaki dokuya uygun olmayan yapıların kamulaştırılarak yıkılması	TL	Öz Kaynak	0	0%	Kamulaştırıma sonrsı Yıkım İşleri Fen İşleri tarafından yapılmaktadır.

Stratejik Amaç	SA.40 Yerli turizmde bir numara olmak
Stratejik Hedef	SH.40.4 Müze ve inanç merkezlerini geliştirmek ve yenilerini kurmak
Performans Hedefi	PH 40.4.1 Ankara Kentine yeni müzelerin kazandırılması

Gösterge Kodu	Gösterge Adı	Ölçü Birimi	2019 Yılı Hedefi	Gerçekleşme	Gerçekleşme Oranı %	Açıklama**
PG40.4.1.1	Müze projesi yaptırmak	adet	2	0	0%	İnanç Müzesi İşi feshedilerek arsası AS-BÜ'ye devredildi. Ulus Kültür Merkezi,Kapalı Çarşı, Dolmuş Durakaları bünyesinde yaılacak müzeden vazgeçilerek fonksiyon değişikliğine gidildi
Faaliyet Kodu	**Faaliyet Adı**	**Ölçü Birimi**	**2019 Yılı Hedefi**	**Gerçekleşme**	**Gerçekleşme Oranı %**	**Açıklama****
F.40.4.1.2	Namazgahtepe Anıtı projesi uygulaması	TL	300.000	0	0%	Projeleri hazırlanmıştır. Ancak karar alınmadığı için proje hayata geçirilememiştir.

Stratejik Amaç	SA.53 Kamu kurum kuruluşları ile müşterek projeler üretmek, kamu kurum ve kuruluşlarına karşılıksız destek olmak
Stratejik Hedef	SH.53.1 Kamu kurum ve kuruluşları, eğitim kurumları ve ibadethanelerin çevre düzenlemelerine destek olmak
Performans Hedefi	PH 53.1.1 Eski kamu binaları, cami ve türbelerin restoraston ve çevre düzenleme projelerini yapmak ve uygulamak

Gösterge Kodu	Gösterge Adı	Ölçü Birimi	2019 Yılı Hedefi	Gerçekleşme	Gerçekleşme Oranı %	Açıklama**
PG53.1.1.1	Restorasyon ve çevre düzenleme projelerinin uygulamasını yapmak	Adet	2	1	50%	Kültür Bakanlığı ile yapılan protokole göre AKM alanı içindeki eski tavla binası restore edilmiştir. Şefkat Evi için projeler hazırlanmıştır. Ancak uygulamasını Fen İşleri Daire Başkanlığı gerçekleştirecektir.
Faaliyet Kodu	**Faaliyet Adı**	**Ölçü Birimi**	**2019 Yılı Hedefi**	**Gerçekleşme**	**Gerçekleşme Oranı %**	**Açıklama****
F.53.1.1.2	Altındağ ilçesi kale mahallesi 840 ada 18 parseldeki şefkat evi binası yapım işi	TL	3.000.000	0	0%	Projeler hazırlanmıştır. Uygulamaya geçilmemiştir.
F.53.1.1.3	Eski tavla binası restorasyon yapım işi	TL	451.187	0	0%	Geçici kabulü yapıldı, kesin kabul iş ve işlemleri devam etmektedir.

MAKİNE İKMAL BAKIM VE ONARIM DAİRESİ

Makine İkmal Bakım ve Onarım Dairesi	
Stratejik Amaç	SSA.75 Bütçenin verimli kullanılmasını sağlamak
Stratejik Hedef	SH.75.3 Öncelikleri iyi tespit etmek
Performans Hedefi	PH 75.3.5 Belediyemiz birimlerinin her türlü araç, iş makinesi ve ekipmanlarının bakım, onarım ve tamirinin yapılması ve bu faaliyetlerin yürütülmesi için gerekli olan avadanlık ve yedek parça temini akaryakıt ve yağ alımları, trafik sigortası ve stok işlemleri, sabit ve hareketli iş makinesi, alımları gerçekleştirmek

Gösterge Kodu	Gösterge Adı	Ölçü Birimi	2019 Yılı Hedefi	Gerçekleşme	Gerçekleşme Oranı %	Açıklama
PG75.3.5.1	Daire Başkanlığımız tarafından yapılan tamir, bakım ve onarım sayısı (Adet)	Adet	82.000	76.294	93,04%	Daire Başkanlımız tarafından yapılan tamir, bakım ve onarım hizmetleri için 2019 yılında öngörülen 82.000 iş sayısının %93,04'lük oranı gerçekleşmiş olup, 76294 adet iş emri tamamlanmıştır.
PG75.3.5.2	Belediyemiz birimlerine ait araç, iş makinası, ekipman ve sabit tesislerin ihtiyacı olan motorin miktarı	lt	23.000.000	21.458.968	93,30%	Daire Başkanlığımız tarafından Motorin Alım İşi Litre Bazında Gerçekleştirme oranı %93 olmasına rağmen Fiyat Bazında %68 Gerçekleşme olmasının sebebi; Motorin Fiyatlarındaki artış 2018 yılı ile kıyaslama oranına göre beklenen artışın gerçekleşmemesi nedeniyle oluşmuştur.
PG75.3.5.3	Belediyemiz birimlerinin ait araç, iş makinası ekipman ve sabit tesislerin ihtiyacı olan 95 oktan benzin miktarı	lt	35.000	35.000	100,00%	
PG75.3.5.4	Belediyemiz birimlerine ait araçlarının ihtiyacı olan Adbule miktarı	lt	270.000	549.692	203,59%	Daire Başkanlığımız tarafından Belediyemiz hizmetlerindeki kayıtlı EURO 4, EURO 5, ve SCR teknolojisine sahip olan dizel araçlarda kullanılmak üzere Üre Çözeltisi Litre Bazında %204 ve Tutar Bazında % 272 gerçekleşmesi; 2018 yılı 6 Dönemde Tüketim 270.000 LT olmasına rağmen 2019 yılı Performans Tablosuna 540.000 LT yazılması gerekirken sehven 270.000 LT yazılması nedeniyle Hem Litre hem de tutar bazında gerçekleşme oranı sapmaları bu nedenle olmuştur.

Faaliyet Kodu	Faaliyet Adı	Ölçü Birimi	2019 Yılı Hedefi	Gerçekleşme	Gerçekleşme Oranı %	Açıklama
F.75.3.5.1	Daire Başkanlığımız tarafından yapılan tamir, bakım ve onarım	TL	50.000.830	60.185.791	120%	Mali tabloda öngörülen maliyetin gerçekleşme oranının %120 hesaplanmasının sebebi, genel olarak yedek parçaların fiyatlandırılmasının döviz üzerinden olması ve 2019 yılında döviz kurlarında öngörülemeyen bir artış yaşanmasıdır.
F.75.3.5.2	Belediyemiz birimlerine ait araç, iş makinası, ekipman ve sabit tesislerin ihtiyacı olan motorin temin edilmesi	TL	155.798.900	106.058.699	68%	
F.75.3.5.3	Belediyemiz birimlerinin ait araç, iş makinası ekipman ve sabit tesislerin ihtiyacı olan 95 oktan benzin temin edilmesi	TL	227.500	184.631	81%	
F.75.3.5.4	Belediyemiz birimlerine ait araçlarının ihtiyacı olan Adbule temin edilmesi	TL	210.000	570.878	272%	Daire Başkanlığımız tarafından Belediyemiz hizmetlerindeki kayıtlı EURO 4, EURO 5, ve SCR teknolojisine sahip olan dizel araçlarda kullanılmak üzere Üre Çözeltisi Litre Bazında %204 ve Tutar Bazında % 272 gerçekleşmesi; 2018 yılı 6 Dönemde Tüketim 270.000 LT olmasına rağmen 2019 yılı Performans Tablosuna 540.000 LT yazılması gerekirken sehven 270.000 LT yazılması nedeniyle Hem Litre hem de tutar bazında gerçekleşme oranı sapmaları bu nedenle olmuştur.

MALİ HİZMETLER DAİRESİ BAŞKANLIĞI

Stratejik Amaç	SA.74 Belediye hizmetlerinin çoğalması ve çeşitlenmesi için yeni kaynak bulma çalışmalarıyla gelirleri artırmak
Stratejik Hedef	SH.74.3 Belediye gelirlerinin hızlı bir şekilde tahsilatının yapılmasında teknolojik imkanlardan yararlanmak
Performans Hedefi	PH 74.3.1 Gelirlerimizi bütçede öngörülen oranda tahsil etmek

Gösterge Kodu	Gösterge Adı	Ölçü Birimi	2019 Yılı Hedefi	Gerçekleşme	Gerçekleşme Oranı %	Açıklama**
PG74.3.1.1	Gelir bütçesi gerçekleşme oranı (%)	Yüzde	100	65,14%	0,65%	
Faaliyet Kodu	**Faaliyet Adı**	**Ölçü Birimi**	**2019 Yılı Hedefi**	**Gerçekleşme**	**Gerçekleşme Oranı %**	**Açıklama****
F74.3.1.1	İhbarname ve ödeme emri dağıtımı, takibi	TL	Öz Kaynak			

ÖZEL PROJELER VE DÖNÜŞÜM DAİRESİ BAŞKANLIĞI

Stratejik Amaç	SA.55 Kentsel dönüşümlerde Türkiye'de 1 numara olmak
Stratejik Hedef	SH.55.1 Gecekonduları imarlı konuma getirirken 20 yıl sonrasının modern gecekonduları yerine çağdaş, örnek alınacak kentsel dönüşüm projeleri hazırlamak
Performans Hedefi	PH 55.1.2 Ankara ili sınırları içerisinde bulunan imar mevzuatına aykırı yapıların yıkılarak kentsel dönüşüm projeleri çerçevesinde modern şehir dokusunun oluşturulması (Kuzey Ankara Kentsel Dönüşüm Projesi)

Gösterge Kodu	Gösterge Adı	Ölçü Birimi	2019 Yılı Hedefi	Gerçekleşme	Gerçekleşme Oranı %	Açıklama
PG55.1.2.1	Anlaşma yapılan arsa miktarı (m2)	m2	250	100,18	40%	-Rızai anlaşma sonucu
Faaliyet Kodu	**Faaliyet Adı**	**Ölçü Birimi**	**2019 Yılı Hedefi**	**Gerçekleşme**	**Gerçekleşme Oranı %**	**Açıklama**
F.55.1.2.1	Kuzey Ankara Kentsel Dönüşüm Projesi	TL	5.000.000	16.576.798	332%	-Kamulaştırma bedelleri

Stratejik Amaç	SA.55 Kentsel dönüşümlerde Türkiye'de 1 numara olmak
Stratejik Hedef	SH.55.1 Gecekonduları imarlı konuma getirirken 20 yıl sonrasının modern gecekonduları yerine çağdaş, örnek alınacak kentsel dönüşüm projeleri hazırlamak
Performans Hedefi	PH 55.1.3 Ankara ili sınırları içerisinde bulunan imar mevzuatına aykırı yapıların yıkılarak kentsel dönüşüm projeleri çerçevesinde modern şehir dokusunun oluşturulması (Yeni Mamak Kentsel Dönüşüm Projesi)

Gösterge Kodu	Gösterge Adı	Ölçü Birimi	2019 Yılı Hedefi	Gerçekleşme	Gerçekleşme Oranı %	Açıklama**
PG55.1.3.1	Yıkılan gecekondu sayısı	Adet	750	789	105%	-
PG55.1.3.2	Anlaşma yapılan arsa miktarı (m2)	m2	240.000	16.925,49	7%	-Rızai anlaşma sonucu
Faaliyet Kodu	**Faaliyet Adı**	**Ölçü Birimi**	**2019 Yılı Hedefi**	**Gerçekleşme**	**Gerçekleşme Oranı %**	**Açıklama****
F.55.1.3.1	Yeni Mamak Kentsel Dönüşüm Projesi	TL	35.000.000	54.485.787	156%	-Dava giderleri

Stratejik Amaç	SA.55 Kentsel dönüşümlerde Türkiye'de 1 numara olmak
Stratejik Hedef	SH.55.1 Gecekonduları imarlı konuma getirirken 20 yıl sonrasının modern gecekonduları yerine çağdaş, örnek alınacak kentsel dönüşüm projeleri hazırlamak
Performans Hedefi	PH 55.1.4 Ankara İli sınırları içerisinde bulunan imar mevzuatına aykırı yapıların yıkılarak kentsel dönüşüm projeleri çerçevesinde modern şehir dokusunun oluşturulması (Dikmen Vadisi Son Etap Kentsel Dönüşüm Gelişim Projesi)

Gösterge Kodu	Gösterge Adı	Ölçü Birimi	2019 Yılı Hedefi	Gerçekleşme	Gerçekleşme Oranı %	Açıklama**
PG.55.1.4.1	Anlaşma yapılan arsa miktarı (m2)	m2	11.500	0	0%	-Kamulaştırma işlemi yapılmaması
Faaliyet Kodu	**Faaliyet Adı**	**Ölçü Birimi**	**2019 Yılı Hedefi**	**Gerçekleşme**	**Gerçekleşme Oranı %**	**Açıklama****
F.55.1.4.1	Dikmen Vadisi Son Etap Kentsel Dönüşüm Projesi	TL	5.000.000	55.629.506	1113%	- Dava giderleri.

Stratejik Amaç	SA.55 Kentsel dönüşümlerde Türkiye'de 1 numara olmak
Stratejik Hedef	SH.55.1 Gecekonduları imarlı konuma getirirken 20 yıl sonrasının modern gecekonduları yerine çağdaş, örnek alınacak kentsel dönüşüm projeleri hazırlamak
Performans Hedefi	PH 55.1.5 Ankara ili sınırları içerisinde bulunan imar mevzuatına aykırı yapıların yıkılarak kentsel dönüşüm projeleri çerçevesinde modern şehir dokusunun oluşturulması (Hıdırlık-Atıfbey- İsmetpaşa Kentsel Dönüşüm Projesi)

Gösterge Kodu	Gösterge Adı	Ölçü Birimi	2019 Yılı Hedefi	Gerçekleşme	Gerçekleşme Oranı %	Açıklama**
PG.55.1.5.1	Yıkılan gecekondu sayısı	Adet	200	79	40%	-Rızai anlaşma sonucu
PG.55.1.5.2	Anlaşma yapılan arsa miktarı (m2)	m2	4.500	5047	112%	-
Faaliyet Kodu	**Faaliyet Adı**	**Ölçü Birimi**	**2019 Yılı Hedefi**	**Gerçekleşme**	**Gerçekleşme Oranı %**	**Açıklama****
F.55.1.5.1	Hıdırlık-Atıfbey-İsmetpaşa Kentsel Dönüşüm Projesi	TL	20.000.000	10.547.664	53%	-Rızai anlaşma sonucu

Stratejik Amaç	SA.55 Kentsel dönüşümlerde Türkiye'de 1 numara olmak
Stratejik Hedef	SH.55.1 Gecekonduları imarlı konuma getirirken 20 yıl sonrasının modern gecekonduları yerine çağdaş, örnek alınacak kentsel dönüşüm projeleri hazırlamak
Performans Hedefi	PH 55.1.6 Ankara ili sınırları içerisinde bulunan imar mevzuatına aykırı yapıların yıkılarak kentsel dönüşüm projeleri çerçevesinde modern şehir dokusunun oluşturulması (Yeni Güneypark Kentsel Dönüşüm Gelişim Projesi)

Gösterge Kodu	Gösterge Adı	Ölçü Birimi	2019 Yılı Hedefi	Gerçekleşme	Gerçekleşme Oranı %	Açıklama
PG55.1.6.1	Anlaşma yapılan arsa miktarı (m2)	m2	5.000	0	0%	Proje tamamlanmıştır.
Faaliyet Kodu	**Faaliyet Adı**	**Ölçü Birimi**	**2019 Yılı Hedefi**	**Gerçekleşme**	**Gerçekleşme Oranı %**	**Açıklama**
F.55.1.6.1	Yeni Güneypark Kentsel Dönüşüm Gelişim Projesi	TL	5.000.000	0	0%	Proje tamamlanmıştır.

(Performans Hedefin de Proje adı sehven yanlış yazılmış olup; "Yeni Güneypark Kentsel Dönüşüm Gelişim Projesi "olarak düzeltilmiştir.)

Sağlık İşleri Dairesi Başkanlığı	
Stratejik Amaç	SA.19 Halk sağlığı ve gıda güvenliğini sağlamak
Stratejik Hedef	SH.19.2 Gıda denetimi, muayenesi ve kontrollerini yürütmek
Performans Hedefi	PH 19.2.1 Gıda denetimi, muayenesi ve kontrollerini yürütmek

Gösterge Kodu	Gösterge Adı	Ölçü Birimi	2019 Yılı Hedefi	Gerçekleşme	Gerçekleşme Oranı %	Açıklama**
PG19.2.1.1	Denetim yapılan işyeri sayısı	Adet	375	431	115%	
PG19.2.1.2	Yapılan analiz sayısı	Adet	500	408	82%	
Faaliyet Kodu	**Faaliyet Adı**	**Ölçü Birimi**	**2019 Yılı Hedefi**	**Gerçekleşme**	**Gerçekleşme Oranı %**	**Açıklama****
F.19.2.1.1	Gıda analizleri	TL	600.000	7.063	1%	Laboratuvar Malzeme alımı yapılamadı

Stratejik Amaç	SA.19 Halk sağlığı ve gıda güvenliğini sağlamak
Stratejik Hedef	SH.19.2 Gıda denetimi, muayenesi ve kontrollerini yürütmek
Performans Hedefi	PH 19.2.2 Mezbahaların yapımı, ruhsatlandırılması ve denetimini sağlamak

Gösterge Kodu	Gösterge Adı	Ölçü Birimi	2019 Yılı Hedefi	Gerçekleşme	Gerçekleşme Oranı %	Açıklama**
PG19.2.2.1	Ruhsat verilen mezbaha sayısı	adet	1	1	100%	Nallıhan Mezbahası yeniden yapılarak ruhsatlandırılmıştır.
PG19.2.2.2	Denetim yapılan mezbaha sayısı	adet	10	8	80%	

Faaliyet Kodu	Faaliyet Adı	Ölçü Birimi	2019 Yılı Hedefi	Gerçekleşme	Gerçekleşme Oranı %	Açıklama**
F.19.2.2.1	Mezbahaların yapımı, ruhsatlandırılması ve denetimini sağlamak	TL	400.000	0	0%	Yapımı tamamlana ve ruhsatlandırılan mezbahanın giderleri Nallıhan Belediyesi ve Fen İşleri Dairesi Başkanlığının yapmış olduğu protokol çerçevesinde karşılanmıştır. 1.700.000,00 TL

Stratejik Amaç	SA.20 Hayvanları koruyucu önlemler almak
Stratejik Hedef	SH.20.2 Sokak hayvanları için ücretsiz veterinerlik hizmetleri vermek
Performans Hedefi	PH 20.2.1 Sokak hayvanları için ücretsiz veterinerlik hizmetleri vermek

Gösterge Kodu	Gösterge Adı	Ölçü Birimi	2019 Yılı Hedefi	Gerçekleşme	Gerçekleşme Oranı %	Açıklama**
PG20.2.1.1	Kuduz aşısı ve diğer aşı yapılan hayvan sayısı	Adet	10.000	4.461	45%	Tarım ve Orman Bakanlığı tarafından verilen aşı miktarının az olması ve İlçe Belediyelerinin aşılama işlemlerini kendilerinin gerçekleştirmesinden dolayı hedefin altında kalmıştır.
PG20.2.1.2	Muayenesi yapılan hayvan sayısı	Adet	30.000	29.289	98%	
PG20.2.1.3	Kayıt altına alınan hayvan sayısı	Adet	3.500	4.550	130%	ilçe yerel yönetimlerinin konuya yeterli seviyede sahiplenmemelerinden kaynaklı iş yükünün Ankara Büyükşehir Belediyesi tarafından yürütülmek zorunda kalınması sebebiyle öngörülen hedefin üzerine çıkılmıştır.
PG20.2.1.4	Kısırlaştırılan hayvan sayısı	Adet	6.500	9.082	140%	ilçe yerel yönetimlerinin konuya yeterli seviyede sahiplenmemelerinden kaynaklı iş yükünün Ankara Büyükşehir Belediyesi tarafından yürütülmek zorunda kalınması sebebiyle öngörülen hedefin üzerine çıkılmıştır.
PG20.2.1.5	Görüntüleme hizmeti verilen hayvan sayısı	Adet	7.000	3.811	54%	Yıl içerisinde gelen yaralı/hasta hayvan ihbarlarının değişkenliğinden kaynaklı olarak hedefin altında kalmıştır.
PG20.2.1.6	Paraziter ilaç uygulaması yapılan hayvan sayısı	Adet	8.000	7.622	95%	
PG20.2.1.7	Diğer veterinerlik hizmeti verilen hayvan sayısı	Adet	50.000	32.033	64%	Yıl içerisinde gelen yaralı/hasta hayvan ihbarlarının değişkenliğinden kaynaklı olarak hedefin altında kalmıştır.

Faaliyet Kodu	Faaliyet Adı	Ölçü Birimi	2019 Yılı Hedefi	Gerçekleşme	Gerçekleşme Oranı %	Açıklama**
F.20.2.1.1	Sokak hayvanlarına veterinerlik hizmetlerinin (toplama, kısırlaştırma, aşılama, tedavi ve kayıt altına alma ve beslenmesini sağlamak) verilmesi işi	TL	7.500.000	7.909.241	105%	
F.20.2.1.2	Sahipsiz hayvanların kayıt altına alınabilmesi için uygulamaya konulan hayvan kayıt ve takip sistemi işi	TL	1.000.000	1.000.000	100%	
F.20.2.1.3	Sokak hayvanlarının toplanması ve taşınmasında kullanılacak tam donanımlı 1 (bir) adet aracın alımını sağlamak	TL	200.000	0	0%	Araç alımı gerçekleştirilememiştir.
F.20.2.1.4	Sahipsiz hayvanların tedavilerinde kullanılacak ilaç, aşı, laboratuar malzemeleri ile diğer işlerde gerekli olan yeterli sayıda, tıbbi donanım, araç ve gereçleri almak	TL	8.002.000	995.785	12%	Yeni hayvan bakımevi yapılacağı düşünülerek gerekli malzemelerin alımı için belirlenen bu maliyet hayvan bakımevinin hala proje aşamasında olduğu için gerekli harcama yapılamamıştır.

Stratejik Amaç	SA.17 Ankara'da yaşayan hemşehrilerin yaşam boyu sağlık alanında karşılaşabilecekleri problemlere çözümler üretmek
Stratejik Hedef	SH.17.1 Doğum, diyaliz ve yatalak hastaların taşınması için yürütülen "ALO AMBULANS" hizmetleri geliştirmek
Performans Hedefi	PH 17.1.1 Doğum, diyaliz ve yatalak hastaların taşınması için yürütülen "ALO AMBULANS" hizmetleri geliştirmek

Gösterge Kodu	Gösterge Adı	Ölçü Birimi	2019 Yılı Hedefi	Gerçekleşme	Gerçekleşme Oranı %	Açıklama**
PG17.1.1.1	Taşınan doğum hasta sayısı	Adet	30.900	16.186	52%	Araç ve personel yetersizliği
PG17.1.1.2	Taşınan diyaliz hasta sayısı	Adet	22.900	29.022	127%	Diyaliz aracı sayısındaki artış

Faaliyet Kodu	Faaliyet Adı	Ölçü Birimi	2019 Yılı Hedefi	Gerçekleşme	Gerçekleşme Oranı %	Açıklama**
F.17.1.1.1	Doğum, diyaliz ve yatalak hastaların taşınması için yürütülen "ALO AMBULANS" hizmetlerini geliştirmek	TL	6.941.000	4.527.547	65%	Öngörülen harcama yapılamamıştır
F.17.1.1.2	Alo Ambulans hizmeti ile vatandaşlarımızın sağlık alanında standardını yükseltmeye ve sorunlarını çözüme yönelik sağlık hizmetleri sunmak	TL	1.000.000	12.468	1%	Ambulans aracı alınamadı

Stratejik Amaç	SA.23 Otizmli bireylerin yaşam kalitelerini arttırmak
Stratejik Hedef	SH.23.1 Otistik bireylerin özel eğitim (rehabilitasyon) almasını sağlamak
Performans Hedefi	PH 23.1.1 Otistik bireylerin özel eğitim (rehabilitasyon) almasını sağlamak

Gösterge Kodu	Gösterge Adı	Ölçü Birimi	2019 Yılı Hedefi	Gerçekleşme	Gerçekleşme Oranı %	Açıklama**
PG23.1.1.1	Eğitim verilen birey sayısı	Adet	40	52	130%	Talep artışı
PG23.1.1.2	Yaz okulu ve spor etkinliklerinden faydalanan öğrenci sayısı	Adet	45	48	107%	
PG23.1.1.3	Meslek edindirmeye yönelik kurs alan öğrenci sayısı	Adet	10	11	110%	
PG23.1.1.4	Aile ve eğitmenlere yönelik eğitim seminerlerine katılan birey sayısı	Adet	300	258	86%	

Faaliyet Kodu	Faaliyet Adı	Ölçü Birimi	2019 Yılı Hedefi	Gerçekleşme	Gerçekleşme Oranı %	Açıklama**
F.23.1.1.1	Eğitim hizmetleri vermek amacıyla elektrik, su ve doğalgaz ihtiyaçların karşılanması	TL	175.000	18.000	10%	Tasarruflu sistemlere geçilmesi
F.23.1.1.2	Yaz okulu ve spor etkinliği düzenlemek amacıyla elektrik, su ve doğalgaz ihtiyaçların karşılanması	TL	175.000	58.000	33%	Tasarruflu sistemlere geçilmesi
F.23.1.1.3	Meslek edinmeye yönelik kursların elektrik, su ve doğal gaz ihtiyaçların karşılanması	TL	100.000	22.786	23%	Tasarruflu sistemlere geçilmesi
F.23.1.1.4	Aile eğitim vermek amacıyla elektrik, su ve doğal gaz ihtiyaçların karşılanması	TL	370.000	83.780	23%	Tasarruflu sistemlere geçilmesi

Stratejik Amaç	SA.8 Ankara'da çevre kirliliğini önlemek
Stratejik Hedef	SH.8.1 Tıbbi atıklar ile katı atıkların bertaraf edilmesi ve çevresel gürültünün değerlendirilmesini sağlamak
Performans Hedefi	PH 8.1.1 Tıbbi ve katı atıkların bertaraf edilmesi

Gösterge Kodu	Gösterge Adı	Ölçü Birimi	2019 Yılı Hedefi	Gerçekleşme	Gerçekleşme Oranı %	Açıklama**
PG.8.1.1.1	Toplanan tıbbi atık miktarı (kg)	Kg	9.409	8.600	91%	
PG.8.1.1.2	Toplanan katı atık miktarı (ton)	Ton	2.485.971	1.765.723	71%	Atıkların kaynağında ayrıştırılmasının artması

Faaliyet Kodu	Faaliyet Adı	Ölçü Birimi	2019 Yılı Hedefi	Gerçekleşme	Gerçekleşme Oranı %	Açıklama**
F.8.1.1.1	İlimiz mücavir alan sınırları içinde toplanan tıbbi atıkların bertaraf edilmesi	TL	77.000	63.000	82%	
F.8.1.1.2	İlimiz mücavir alan sınırları içinde toplanan katı atıkların bertaraf edilmesi	TL	222.000	182.823	82%	

Stratejik Amaç	SA.8 Ankara'da çevre kirliliğini önlemek
Stratejik Hedef	SH.8.2 Çevresel gürültünün değerlendirilmesi ve Ankara'nın stratejik gürültü haritasının çıkarılması
Performans Hedefi	PH 8.2.1 Çevresel gürültünün değerlendirilmesi ve Ankara'nın stratejik gürültü haritasının çıkarılmasını sağlamak

Gösterge Kodu	Gösterge Adı	Ölçü Birimi	2019 Yılı Hedefi	Gerçekleşme	Gerçekleşme Oranı %	Açıklama**
PG.8.2.1.1	Gürültü kirliliği için yapılan denetim sayısı	adet	235	460	196%	Şikeyet sayısının beklenenin üzerinde gerçekleşmesi
Faaliyet Kodu	**Faaliyet Adı**	**Ölçü Birimi**	**2019 Yılı Hedefi**	**Gerçekleşme**	**Gerçekleşme Oranı %**	**Açıklama****
F.8.2.1.1	Gürültü denetimi yapmak ve gürültü haritası oluşturmak	TL	850.000	7.189	1%	Gürültü haritası tamamlanmamıştır.

Stratejik Amaç	SA.8 Ankara'da çevre kirliliğini önlemek
Stratejik Hedef	SH.8.4 Yer altı, yer üstü su kaynaklarını korumak ve su güvenliğini sağlamak
Performans Hedefi	PH 8.4.1 Su depoları takipleri, ambalajlı suların kontrolleri, atık sularla kirlenen dere ve çaylarınkontrolü

Gösterge Kodu	Gösterge Adı	Ölçü Birimi	2019 Yılı Hedefi	Gerçekleşme	Gerçekleşme Oranı %	Açıklama
PG8.4.1.1	Denetim yapılan işyeri sayısı	Adet	280	316	113%	
Faaliyet Kodu	**Faaliyet Adı**	**Ölçü Birimi**	**2019 Yılı Hedefi**	**Gerçekleşme**	**Gerçekleşme Oranı %**	**Açıklama**
F.8.4.1.1	Su kirliliği önleme çalışmaları yapmak	TL	Öz kaynak	0	0%	Öz kaynaklar kullanıldı

Stratejik Amaç	SA.19 Halk sağlığı ve gıda güvenliğini sağlamak
Stratejik Hedef	SH.19.4 Birinci sınıf gayrisıhhı müesseselerin ruhsatlandırılma çalışmalarına katılmak ve denetimlerini yapmak
Performans Hedefi	PH 19.4.1 Hayvansal kökenli gıdaların kontrollerini yapmak

Gösterge Kodu	Gösterge Adı	Ölçü Birimi	2019 Yılı Hedefi	Gerçekleşme	Gerçekleşme Oranı %	Açıklama**
PG19.4.1.1	Hayvansal gıda kapsamlı kontrol edilen işyeri sayısı	adet	200	12	6%	Daire Başkanlığımızda iki gıda kontrol birimi olmasından kaynaklı çoğunlukla gıda denetimini Sağlık Hizmetleri Şube Müdürlüğü biriminin yürütmesinden dolayı hedefin altında kalmıştır.
Faaliyet Kodu	**Faaliyet Adı**	**Ölçü Birimi**	**2019 Yılı Hedefi**	**Gerçekleşme**	**Gerçekleşme Oranı %**	**Açıklama****
F19.4.1.1	Hayvansal kökenli gıdaların kontrollerini yapmak	TL	Öz Kaynak			Öz kaynaklar kullanıldı

Stratejik Amaç	SA.19 Halk sağlığı ve gıda güvenliğini sağlamak
Stratejik Hedef	SH.19.3 Toptancı Balık Haline gelen su ürünlerinin muayenesini yapmak
Performans Hedefi	PH 19.3.1 Toptancı Balık Haline gelen su ürünlerinin muayenelerini yapmak

Gösterge Kodu	Gösterge Adı	Ölçü Birimi	2019 Yılı Hedefi	Gerçekleşme	Gerçekleşme Oranı %	Açıklama**
PG19.3.1.1	Muayene edilen su ürünleri miktarı (kasa)	Kasa	320.000	354.832	111%	
Faaliyet Kodu	**Faaliyet Adı**	**Ölçü Birimi**	**2019 Yılı Hedefi**	**Gerçekleşme**	**Gerçekleşme Oranı %**	**Açıklama****
F19.3.1.1	Toptancı Balık Haline gelen su ürünlerinin muayenelerini yapmak	TL	Öz Kaynak			Öz kaynaklar kullanıldı

Stratejik Amaç	SA.8 Ankara'da çevre kirliliğini önlemek
Stratejik Hedef	SH.8.3 Hava kirliliği önleme çalışmalarını hızlandırmak
Performans Hedefi	PH 8.3.1 Hava kirliliği önleme çalışmaları yapmak

Gösterge Kodu	Gösterge Adı	Ölçü Birimi	2019 Yılı Hedefi	Gerçekleşme	Gerçekleşme Oranı %	Açıklama**
PG8.3.1.1	Birimimize yapılan şikâyete istinaden yapılan işlem (denetim vb.) sayısı	Adet	310	340	110%	
Faaliyet Kodu	**Faaliyet Adı**	**Ölçü Birimi**	**2019 Yılı Hedefi**	**Gerçekleşme**	**Gerçekleşme Oranı %**	**Açıklama****
F.8.3.1.1	Hava kirliliği önleme çalışmaları yapmak	TL	285.000	0	0%	Öz kaynaklar kullanıldı

Stratejik Amaç	SA.19 Halk sağlığı ve gıda güvenliğini sağlamak
Stratejik Hedef	SH.19.1 Konut ve işyeri hijyeni, pis su ve görsel çevre kirliliğinin giderilmesini sağlamak
Performans Hedefi	PH 19.1.1 Konut ve işyeri hijyeni, pis su ve görsel çevre kirliliğinin giderilmesi

Gösterge Kodu	Gösterge Adı	Ölçü Birimi	2019 Yılı Hedefi	Gerçekleşme	Gerçekleşme Oranı %	Açıklama**
PG19.1.1.1	İşlemi biten şikâyet sayısı	Adet	320	269	84%	
Faaliyet Kodu	**Faaliyet Adı**	**Ölçü Birimi**	**2019 Yılı Hedefi**	**Gerçekleşme**	**Gerçekleşme Oranı %**	**Açıklama****
F.19.1.1.1	Şikâyet Değerlendirme	TL	Öz kaynak			Öz kaynaklar kullanıldı

Stratejik Amaç	SA.18 Avrupa'nın en büyük hayvanat bahçesini yapmak
Stratejik Hedef	SH.18.1 Hayvanat bahçesi yapmak
Performans Hedefi	PH 18.1.1 Hayvanat bahçesi ziyaretçilerine hayvanlar ve doğa bilinci hakkında bilgi vermek

Gösterge Kodu	Gösterge Adı	Ölçü Birimi	2019 Yılı Hedefi	Gerçekleşme	Gerçekleşme Oranı %	Açıklama**
PG17.1.1.1	Bilgi verilen ziyaretçi sayısı	adet	1.250	1150	92,00%	
Faaliyet Kodu	**Faaliyet Adı**	**Ölçü Birimi**	**2019 Yılı Hedefi**	**Gerçekleşme**	**Gerçekleşme Oranı %**	**Açıklama****
F.18.1.1.1	Ziyaretçilere bilgi verecek personele eğitim verilmesi	TL	1.000.000	80.000	8%	Ankara Hayvanat Bahçesi Tamamlanmadığı İçin Hedefe Ulaşılamamıştır.
F.18.1.1.2	Bilgi aktarımı için gerekli materyallerin sağlanması	TL	530.000	22.000	4%	Ankara Hayvanat Bahçesi Tamamlanmadığı İçin Hedefe Ulaşılamamıştır.

Stratejik Amaç	SA.18 Avrupa'nın en büyük hayvanat bahçesini yapmak
Stratejik Hedef	SH.18.1 Hayvanat bahçesi yapmak
Performans Hedefi	PH 18.1.2 Hayvanat bahçesindeki hayvanların korunmasını ve bakımını sağlamak

Gösterge Kodu	Gösterge Adı	Ölçü Birimi	2019 Yılı Hedefi	Gerçekleşme	Gerçekleşme Oranı %	Açıklama**
PG.18.1.2.1	Barındırılacak ve korunulacak hayvan sayısı	Adet	1.200	803	67%	Ankara Hayvanat Bahçesi Tamamlanmadığı İçin Hedefe Ulaşılamamıştır.
Faaliyet Kodu	**Faaliyet Adı**	**Ölçü Birimi**	**2019 Yılı Hedefi**	**Gerçekleşme**	**Gerçekleşme Oranı %**	**Açıklama****
F.18.1.2.1	İlaç ve tıbbi malzeme alımı	TL	2.000.000	0	0%	2019 Yılında İlaç ve Medikal malzeme Alımı Yapılmamıştır.
F.18.1.2.2	Beslenme İçin yem alımı	TL	4.000.000	540.198	14%	Ankara Hayvanat Bahçesi Tamamlanmadığı İçin Hedefe Ulaşılamamıştır.

Stratejik Amaç	SA.18 Avrupa'nın en büyük hayvanat bahçesini yapmak
Stratejik Hedef	SH.18.1 Hayvanat bahçesi yapmak
Performans Hedefi	PH 18.1.3 Nesli tükenmekte olan türlerin korunması çalışmalarına destek olmak

Gösterge Kodu	Gösterge Adı	Ölçü Birimi	2019 Yılı Hedefi	Gerçekleşme	Gerçekleşme Oranı %	Açıklama**
PG.18.1.3.1	Üretilen hayvan sayısı	Adet	250	34	14%	Ankara Hayvanat Bahçesi Tamamlanmadığı İçin Hedefe Ulaşılamamıştır.
Faaliyet Kodu	**Faaliyet Adı**	**Ölçü Birimi**	**2019 Yılı Hedefi**	**Gerçekleşme**	**Gerçekleşme Oranı %**	**Açıklama****
F.18.1.3.1	Destek çalışmaları	TL	2.000.000	0	0%	Öz Kaynaklar Kullanılmıştır.

Stratejik Amaç	SA.18 Avrupa'nın en büyük hayvanat bahçesini yapmak
Stratejik Hedef	SH.18.1 Hayvanat bahçesi yapmak
Performans Hedefi	PH 18.1.4 Doğada yaralanan hayvanların rehabilitasyonlarını sağlayarak doğaya geri kazandırmak ve Ankara'nın turizmine katkıda bulunmak

Gösterge Kodu	Gösterge Adı	Ölçü Birimi	2019 Yılı Hedefi	Gerçekleşme	Gerçekleşme Oranı %	Açıklama**
PG.18.1.4.1	Rehabilite edilen hayvan sayısı	Adet	300	80	27%	Tarafımıza gelen başvurusu sayısı nedeniyle
Faaliyet Kodu	**Faaliyet Adı**	**Ölçü Birimi**	**2019 Yılı Hedefi**	**Gerçekleşme**	**Gerçekleşme Oranı %**	**Açıklama****
F.18.1.4.1	Rehabilitasyon faaliyetleri	TL	1.000.000	0	0%	Öz Kaynaklar Kullanılmıştır.

Stratejik Amaç	SA.18 Avrupa'nın en büyük hayvanat bahçesini yapmak
Stratejik Hedef	SH.18.1 Hayvanat bahçesi yapmak
Performans Hedefi	PH 18.1.5 Hayvanat bahçesine hayvan temin etmek

Gösterge Kodu	Gösterge Adı	Ölçü Birimi	2019 Yılı Hedefi	Gerçekleşme	Gerçekleşme Oranı %	Açıklama**
PG18.1.5.1	Temin edilen hayvan sayısı	Adet	200	32	16%	Ankara Hayvanat Bahçesi Tamamlanmadığı İçin Hedefe Ulaşılamamıştır.
Faaliyet Kodu	**Faaliyet Adı**	**Ölçü Birimi**	**2019 Yılı Hedefi**	**Gerçekleşme**	**Gerçekleşme Oranı %**	**Açıklama****
F.18.1.5.1	Hayvan temin etme faaliyetleri	TL	6.000.000	0	0%	Ankara Hayvanat Bahçesi Tamamlanmadığı İçin Hedefe Ulaşılamamıştır.

Stratejik Amaç	SA.18 Avrupa'nın en büyük hayvanat bahçesini yapmak
Stratejik Hedef	SH.18.1 Hayvanat bahçesi yapmak
Performans Hedefi	PH 18.1.6 Hayvanat bahçesi çalışanlarının sağlığı ve güvenliği için önlemler almak, çalışma koşullarını denetlemek

Gösterge Kodu	Gösterge Adı	Ölçü Birimi	2019 Yılı Hedefi	Gerçekleşme	Gerçekleşme Oranı %	Açıklama**
PG18.1.6.1	Yapılan risk analizi sayısı	Adet	1	1	100%	
Faaliyet Kodu	**Faaliyet Adı**	**Ölçü Birimi**	**2019 Yılı Hedefi**	**Gerçekleşme**	**Gerçekleşme Oranı %**	**Açıklama****
F.18.1.6.1	Kişisel koruyucu donanım alımı	TL	1.000.000	0	0%	Öz kaynaklar kullanılmıştır

Stratejik Amaç	SA.18 Avrupa'nın en büyük hayvanat bahçesini yapmak
Stratejik Hedef	SH.18.1 Hayvanat bahçesi yapmak
Performans Hedefi	PH 18.1.7 Personelin hayvan bakımı konusunda donanımlı hale gelmesi için eğitim almasını sağlamak

Gösterge Kodu	Gösterge Adı	Ölçü Birimi	2019 Yılı Hedefi	Gerçekleşme	Gerçekleşme Oranı %	Açıklama**
PG18.1.7.1	Eğitim alan personel sayısı	Adet	20	33	165%	Personel sayısındaki artış
Faaliyet Kodu	**Faaliyet Adı**	**Ölçü Birimi**	**2019 Yılı Hedefi**	**Gerçekleşme**	**Gerçekleşme Oranı %**	**Açıklama****
F.18.1.7.1	Eğitim faaliyetleri	TL	1.000.000	0	0%	Öz kaynaklar kullanılmıştır

Stratejik Amaç	SA.21 İş sağlığı ve güvenliğini sağlamak
Stratejik Hedef	SH.21.1 İş sağlığı ve güvenliği için önlem almak ve gerekli çalışmalar yapmak
Performans Hedefi	PH 21.1.2 İş sağlığı ve güvenliği için önlem almak ve gerekli çalışmalar yapmak

Gösterge Kodu	Gösterge Adı	Ölçü Birimi	2019 Yılı Hedefi	Gerçekleşme	Gerçekleşme Oranı %	Açıklama**
PG21.1.2.1	İSG eğitimi alan çalışan sayısı	Adet	33	0	0%	TYP Personel alımı olmadı
PG21.1.2.2	Periyodik muayenesi yapılan çalışan sayısı	Adet	33	0	0%	TYP Personel alımı olmadı
Faaliyet Kodu	**Faaliyet Adı**	**Ölçü Birimi**	**2019 Yılı Hedefi**	**Gerçekleşme**	**Gerçekleşme Oranı %**	**Açıklama****
F21.1.2.1	İş sağlığı ve güvenliği çalışmaları yapmak	TL	Öz Kaynak			Öz kaynaklar kullanıldı

SOSYAL HİZMETLER DAİRESİ BAŞKANLIĞI

Sosyal Hizmetler Dairesi Başkanlığı	
Stratejik Amaç	SA.25 Kentte sosyal patlamayı önlemek amacıyla her türlü sosyal yardım ve sosyal projeleri hayata geçirmek
Stratejik Hedef	SH.25.4 Dar gelirli vatandaşlara gıda, temizlik malzemesi, yakacak, eğitim ve spor yardımları yapmak
Performans Hedefi	PH 25.4.1 Dar gelirli vatandaşlara gıda, temizlik malzemesi, ekmek, yakacak, giysi ve benzeri sosyal yardımlar yapmak

Gösterge Kodu	Gösterge Adı	Ölçü Birimi	2019 Yılı Hedefi	Gerçekleşme	Gerçekleşme Oranı %	Açıklama
PG.25.4.1.1	Gıda ve temizlik malzemesi yardımları (paket)	Koli	300.000	330.000	110,00%	
PG.25.4.1.2	Yakacak yardımları (ton)	Ton	60.000	58.672	97,79%	
PG.25.4.1.3	Ekmek yardımları (günlük ortalama; adet)	Adet	75.000	65.000	86,67%	
PG.25.4.1.4	Yemek yardımı (adet)	Adet	350.000	350.000	100,00%	
PG.25.4.1.5	Giysi yardımı (aile)	Aile	1.500	1.356	90,40%	
PG.25.4.1.6	Ev eşyası yardımı (parça)	Parça	2.000	2.102	105,10%	

Faaliyet Kodu	Faaliyet Adı	Ölçü Birimi	2019 Yılı Hedefi	Gerçekleşme	Gerçekleşme Oranı %	Açıklama
F.25.4.1.1	Gıda ve temizlik malzeme yardımları	TL	117.043.550	121.230.000	104%	
F.25.4.1.2	Yakacak yardımları	TL	62.497.325	59.808.000	96%	
F.25.4.1.3	Ekmek yardımı	TL	20.429.750	17.731.000	87%	
F.25.4.1.4	Yemek yardımı	TL	5.586.809	4.586.000	82%	
F.25.4.1.5	Giysi yardımı	TL	1.712.805	1.456.602	85%	
F.25.4.1.6	Ev eşyası yardımı	TL	490.188	398.000	81%	

Stratejik Amaç	SA.25 Kentte sosyal patlamayı önlemek amacıyla her türlü sosyal yardım ve sosyal projeleri hayata geçirmek
Stratejik Hedef	SH.25.4 Dar gelirli vatandaşlara gıda, temizlik malzemesi, yakacak, eğitim ve spor yardımları yapmak
Performans Hedefi	PH 25.4.2 Dar gelirli vatandaşlarımızın okulda okuyan çocuklarının her türlü okul ihtiyaçlarını karşılamak

Gösterge Kodu	Gösterge Adı	Ölçü Birimi	2019 Yılı Hedefi	Gerçekleşme	Gerçekleşme Oranı %	Açıklama
PG.25.4.2.1	Bot yardımı (öğrenci)	Kişi	60.000	13.127	22%	*Ankara il sınırları içerisinde bulunan; Milli Eğitim Bakanlığına bağlı okullardan gelen talepler doğrultusunda yardımlar yapılmaktadır. 2019 yılı içerisinde performans göstergelerinde öngörülen sayı kadar talep olmadığından hedefe ulaşılamamıştır.
PG.25.4.2.2	Kaban yardımı (öğrenci)	Kişi	60.000	13.469	22%	
PG.25.4.2.3	Çanta ve kırtasiye malzemesi yardımı (öğrenci)	Kişi	40.000	6.578	16%	

Faaliyet Kodu	Faaliyet Adı	Ölçü Birimi	2019 Yılı Hedefi	Gerçekleşme	Gerçekleşme Oranı %	Açıklama
F.25.4.2.1	Bot yardımı	TL	2.171.775	485.699	22%	*Ankara il sınırları içerisinde bulunan; Milli Eğitim Bakanlığına bağlı okullardan gelen talepler doğrultusunda yardımlar yapılmaktadır. 2019 yılı içerisinde performans göstergelerinde öngörülen sayı kadar talep olmadığından hedefe ulaşılamamıştır.
F.25.4.2.2	Kaban yardımı	TL	2.932.500	659.981	23%	
F.25.4.2.3	Çanta ve kırtasiye malzemesi yardımı	TL	2.117.610	348.634	16%	

Stratejik Amaç	SA.25 Kentte sosyal patlamayı önlemek amacıyla her türlü sosyal yardım ve sosyal projeleri hayata geçirmek
Stratejik Hedef	SH.25.5 Dar gelirli vatandaşların çocuklarını hijyenik ortamda sünnet ettirip, onlara sünnet düğünleri düzenlemek
Performans Hedefi	PH 25.5.1 Dar gelirli ailelerin çocukları için sünnet organizasyonu düzenlemek

Gösterge Kodu	Gösterge Adı	Ölçü Birimi	2019 Yılı Hedefi	Gerçekleşme	Gerçekleşme Oranı %	Açıklama**
PG.25.5.1.1	Sünnet ettirilen çocuk sayısı	Adet	2.019	1.900	94%	

Faaliyet Kodu	Faaliyet Adı	Ölçü Birimi	2019 Yılı Hedefi	Gerçekleşme	Gerçekleşme Oranı %	Açıklama**
F.25.5.1.1	Fakir ve dar gelirli ailelerin çocuklarını sünnet ettirmek	TL	1.217.563	1.389.964	114%	

Stratejik Amaç	SA.25 Kentte sosyal patlamayı önlemek amacıyla her türlü sosyal yardım ve sosyal projeleri hayata geçirmek
Stratejik Hedef	SH.25.6 Her türlü doğal afet durumunda yardıma koşanlardan ilki olmak
Performans Hedefi	PH 25.6.1 Ankara içinde veya dışında meydana gelebilecek doğal afet durumlarında afetzedelerin yardımına yetişme konusunda en önde olmak

Gösterge Kodu	Gösterge Adı	Ölçü Birimi	2019 Yılı Hedefi	Gerçekleşme	Gerçekleşme Oranı %	Açıklama**
PG.25.6.1.1	Gıda ve temizlik malzemesi yardımı yapılan aile sayısı	Adet	25.000	0	0	2019 Yılında Ankara il sınırları ve dışında sosyal yadım gönderilen doğal afet olmadığından belirlenen hedefe ulaşılamamıştır.
PG.25.6.1.2	Yapılan kaban yardımı(adet)	Adet	10.000	0	0	
PG.25.6.1.3	Yapılan bot yardımı(çift)	Adet	10.000	0	0	
PG.25.6.1.4	Yapılan ev eşyası yardımı(parça)	Parça	5.000	0	0	
Faaliyet Kodu	**Faaliyet Adı**	**Ölçü Birimi**	**2019 Yılı Hedefi**	**Gerçekleşme**	**Gerçekleşme Oranı %**	**Açıklama****
F.25.6.1.1	Ulusal ve uluslar arası doğal afet yardımları	TL	14.580.563	0	0%	2019 Yılında Ankara il sınırları ve dışında sosyal yardım gönderilen doğal afet olmadığından belirlenen hedefe ulaşılamamış ayrılan bütçe dar gelirli vatandaşlarımıza yapılan sosyal yardımlarda kullanılmıştır.

Stratejik Amaç	SA.25 Kentte sosyal patlamayı önlemek amacıyla her türlü sosyal yardım ve sosyal projeleri hayata geçirmek
Stratejik Hedef	SH.25.7 Tedavi amacıyla Ankara'ya gelen hasta ve yakınlarının barınma imkanlarını karşılamak için Şefkatevleri'nin sayısını artırmak
Performans Hedefi	PH 25.7.1 Tedavi amacıyla Ankara dışından gelip kalacak yeri olmayan hasta ve refakatçilerine Şefkatevlerinde yatılı hizmet vermek

Gösterge Kodu	Gösterge Adı	Ölçü Birimi	2019 Yılı Hedefi	Gerçekleşme	Gerçekleşme Oranı %	Açıklama**
PG25.7.1.1	Şefkat evlerinden faydalanan hasta/hasta yakını sayısı	Adet	16.000	13.464	84%	
Faaliyet Kodu	**Faaliyet Adı**	**Ölçü Birimi**	**2019 Yılı Hedefi**	**Gerçekleşme**	**Gerçekleşme Oranı %**	**Açıklama****
F.25.7.1.1	Şefkatevleri faaliyetleri	TL	6.858.478	5.601.450	82%	

Stratejik Amaç	SA.25 Kentte sosyal patlamayı önlemek amacıyla her türlü sosyal yardım ve sosyal projeleri hayata geçirmek
Stratejik Hedef	SH.25.8 Barınacak yeri olmayan vatandaşlara barınma imkanı sağlamak
Performans Hedefi	PH 25.8.1 Sokakta kalan vatandaşlara Barınma Evi'nde barınma imkanı sağlamak

Gösterge Kodu	Gösterge Adı	Ölçü Birimi	2019 Yılı Hedefi	Gerçekleşme	Gerçekleşme Oranı %	Açıklama**
PG25.8.1.1	Barınma Evinden yararlanan kişi sayısı	Adet	1.650	1.568	95%	
Faaliyet Kodu	**Faaliyet Adı**	**Ölçü Birimi**	**2019 Yılı Hedefi**	**Gerçekleşme**	**Gerçekleşme Oranı %**	**Açıklama****
F.25.8.1.1	Barınma Evi faaliyetleri	TL	1.525.797	1.289.357	85%	

Stratejik Amaç	SA.27 Çocuklarla ilgili kültürel, sosyal ve sportif projeler üretmek
Stratejik Hedef	SH.27.8 Başarılı çocukları ücretsiz yaz kamplarına göndermek
Performans Hedefi	PH 27.8.1 Başarılı çocukların ve gençlerin yaz aylarını etkin ve verimli biçimde geçirmelerini sağlamak

Gösterge Kodu	Gösterge Adı	Ölçü Birimi	2019 Yılı Hedefi	Gerçekleşme	Gerçekleşme Oranı %	Açıklama**
PG27.8.1.1	Eğitim ve dinlenme tesislerine götürülen başarılı öğrenci sayısı	Adet	7.000	1.489	21%	*Kesikköprü Kampı bakım onarım için 2019 yılında hizmet verememiştir. *Akçakoca Kamp bölgesinde kamp döneminde yaşanan sel felaketi nedeni ile kamp 2 hafta kullanılamamıştır. *Kamp dönemi 2019 yılı Yerel Yönetim Seçimleri sonrasında olmasından dolayı hizmete başlama süresi uzamıştır.
Faaliyet Kodu	**Faaliyet Adı**	**Ölçü Birimi**	**2019 Yılı Hedefi**	**Gerçekleşme**	**Gerçekleşme Oranı %**	**Açıklama****
F.27.8.1.1	Başarılı öğrencileri eğitim ve dinlenme tesislerine götürmek	TL	11.320.313	2.854.580	25%	*Kesikköprü Kampı bakım onarım için 2019 yılında hizmet verememiştir. *Akçakoca Kamp bölgesinde kamp döneminde yaşanan sel felaketi nedeni ile kamp 2 hafta kullanılamamıştır. *Kamp dönemi 2019 yılı Yerel Yönetim Seçimleri sonrasında olmasından dolayı hizmete başlama süresi uzamıştır.

Stratejik Amaç	SA.27 Çocuklarla ilgili kültürel, sosyal ve sportif projeler üretmek
Stratejik Hedef	SH.27.10 Çocuklarla ilgili özel gün ve hafta kutlamaları tertiplemek
Performans Hedefi	PH 27.10.1 Çocuklara piknikler, geziler ve özel günlerde kutlamalar tertip etmek, konserler ve eğlence programları düzenlemek

Gösterge Kodu	Gösterge Adı	Ölçü Birimi	2019 Yılı Hedefi	Gerçekleşme	Gerçekleşme Oranı %	Açıklama**
PG.27.10.1.1	Çocuklarla ilgili yapılan özel gün ve hafta organizasyon sayısı	Adet	7	6	86%	
Faaliyet Kodu	**Faaliyet Adı**	**Ölçü Birimi**	**2019 Yılı Hedefi**	**Gerçekleşme**	**Gerçekleşme Oranı %**	**Açıklama****
F.27.10.1.1	Çocuklarla ilgili özel gün ve hafta kutlamaları tertiplemek	TL	158.125	132.000	83%	

Stratejik Amaç	SA.27 Çocuklarla ilgili kültürel, sosyal ve sportif projeler üretmek
Stratejik Hedef	SH.27.12 Sokakta çalışan çocukları topluma kazandırmak için "Sokakta Çalışan Çocuklar Merkezi" faaliyetlerine devam etmek
Performans Hedefi	PH 27.12.1 Sokakta çalışan çocukların rehabilitasyonunu sağlamak amacıyla hizmet merkezi açmak ve faaliyetlerine devam etmek

Gösterge Kodu	Gösterge Adı	Ölçü Birimi	2019 Yılı Hedefi	Gerçekleşme	Gerçekleşme Oranı %	Açıklama**
PG.27.12.1.1	Rehabilitasyon hizmet verilen sokakta çalışan çocuk sayısı	Adet	630	721	114%	
Faaliyet Kodu	**Faaliyet Adı**	**Ölçü Birimi**	**2019 Yılı Hedefi**	**Gerçekleşme**	**Gerçekleşme Oranı %**	**Açıklama****
F.27.12.1.1	Sokakta çalışan çocuğun rehabilitasyonunu sağlamak	TL	1.961.442	1.595.312	81%	

Stratejik Amaç	SA.27 Çocuklarla ilgili kültürel, sosyal ve sportif projeler üretmek
Stratejik Hedef	SH.27.14 Kimsesiz çocuklar ile dar gelirli ailelerin bakamadığı çocuklar için çocuk bakım evlerinin faaliyetlerini geliştirmek
Performans Hedefi	PH 27.14.1 Kimsesiz ve bakıma muhtaç çocuklar için bakım hizmeti verilecek sosyal hizmet birimleri açmak

Gösterge Kodu	Gösterge Adı	Ölçü Birimi	2019 Yılı Hedefi	Gerçekleşme	Gerçekleşme Oranı %	Açıklama
PG.27.14.1.1	Koruma altına alınan muhtaç çocuk sayısı	Adet	80	5	6%	* 5395 sayılı Çocuk Koruma Kanunu ve 2828 sayılı Sosyal Hizmetler Kanunu amir hükümleri gereğince korunmaya muhtaç çocukların ancak ilgili mahkemece koruyucu ve destekleyici tedbir kararı üzerine Aile, Çalışma ve Sosyal Hizmetler Bakanlığının ilgili birimlerince korunması ve barınmasının sağlanabileceği hükme bağlanmıştır. * Kanunun ilgili maddesi gereği ailesi olan çocuklar ile ilgili; Ankara Valiliği ve Ankara Aile, Çalışma ve Sosyal Hizmetler İl Müdürlüğü ile yapılan ortak çalışma sonucunda çocuklar üzerinde mevzuata uygun yapılan incelemeler sonucunda 7 çocuğumuzun Ankara il dışından geldiği, 11 çocuğumuzun 18 yaş üstü olduğu tespit edilmiştir. Kalan çocuklarla ilgili olarak Ankara Aile, Çalışma ve Sosyal Hizmetler Müdürlüğünce çeşitli tedbirler (eğitim, ekonomik, psikolojik vb) geliştirilmiştir. 6 Çocuğumuzla ilgili de Bakım Tedbiri kararı alınmıştır. Bununla birlikte risk altında olan çocuklarımız için Çocuk evlerimiz açık olup hizmete devam etmektedir. Bu evlerimizde halen 5 çocuğumuza yatılı bakım hizmeti verilmektedir.

Faaliyet Kodu	Faaliyet Adı	Ölçü Birimi	2019 Yılı Hedefi	Gerçekleşme	Gerçekleşme Oranı %	Açıklama**
F.27.14.1.1	Çocuk Koruma Evleri faaliyetleri	TL	3.142.682	90.000	3%	

Stratejik Amaç	SA.29 Gençlerle ilgi kültürel, sosyal ve sportif projeler üretmek, onları meslek sahibi yapmak için kurslar açmak
Stratejik Hedef	SH.29.7 Üniversite gençlerinin çamaşır yıkama ihtiyacını karşılamak üzere "Çamaşır Yıkama Merkezi" kurmak
Performans Hedefi	PH 29.7.1 Ankara'daki üniversitelerde okuyan dar gelirli öğrencilere yönelik muhtelif sosyal yardımlar yapmak

Gösterge Kodu	Gösterge Adı	Ölçü Birimi	2019 Yılı Hedefi	Gerçekleşme	Gerçekleşme Oranı %	Açıklama**
PG.29.7.1.1	Giysileri ücretsiz yıkanan üniversite öğrencisi sayısı	Adet	16.000	17.160	107%	
Faaliyet Kodu	**Faaliyet Adı**	**Ölçü Birimi**	**2019 Yılı Hedefi**	**Gerçekleşme**	**Gerçekleşme Oranı %**	**Açıklama****
F.29.7.1.1	Giysi yıkama merkezleri faaliyetleri	TL	1.423.125	1.524.631	107%	

Stratejik Amaç	SA.31 Yaşlılarla ilgili kültürel, sosyal ve sportif projeler üretmek
Stratejik Hedef	SH.31.1 "Yaşlılara Hizmet Merkezi" kurarak, yaşlılara temizlik, tamirat, sağlık, rehberlik hizmetlerini evlerinde vermeyi artırarak devam etmek.
Performans Hedefi	PH 31.1.1 Yaşlılarımıza evde bakım hizmeti sunmak

Gösterge Kodu	Gösterge Adı	Ölçü Birimi	2019 Yılı Hedefi	Gerçekleşme	Gerçekleşme Oranı %	Açıklama**
PG.31.1.1.1	Evde hizmet verilen yaşlı sayısı	Adet	70.000	63.645	91%	
Faaliyet Kodu	**Faaliyet Adı**	**Ölçü Birimi**	**2019 Yılı Hedefi**	**Gerçekleşme**	**Gerçekleşme Oranı %**	**Açıklama****
F.31.1.1.1	Yaşlılara hizmet merkezi faaliyetleri	TL	16.387.500	15.875.873	97%	

Stratejik Amaç	SA.31 Yaşlılarla ilgili kültürel, sosyal ve sportif projeler üretmek
Stratejik Hedef	SH.31.3 Aile Yaşam Merkezlerinde yaşlılara çocukları ve torunları ile birlikte değişik aktiviteleri gerçekleştirme imkânı vermek
Performans Hedefi	PH 31.3.1 Yaşlılarımıza sosyal, kültürel, eğitime yönelik ve sportif tüm faaliyetleri sunacak en yeni teknolojiye sahip sosyal ve kültürel donatılar açmak

Gösterge Kodu	Gösterge Adı	Ölçü Birimi	2019 Yılı Hedefi	Gerçekleşme	Gerçekleşme Oranı %	Açıklama
PG.31.3.1.1	Yaşlılar Bilgi Erişim Merkezinden yararlanan kişi sayısı	Adet	3.000	2820	94%	
Faaliyet Kodu	**Faaliyet Adı**	**Ölçü Birimi**	**2019 Yılı Hedefi**	**Gerçekleşme**	**Gerçekleşme Oranı %**	**Açıklama**
F.31.3.1.1	Yaşlılar Bilgi Erişim Merkezi	TL	872.888	738.828	85%	

Stratejik Amaç	SA.31 Yaşlılarla ilgili kültürel, sosyal ve sportif projeler üretmek
Stratejik Hedef	SH.31.6 Yaşlılarla ilgili özel gün ve hafta kutlamaları tertiplemek
Performans Hedefi	PH 31.6.1 Yaşlılara piknikler, geziler ve özel günlerde kutlamalar tertip etmek, konserler ve eğlence programları düzenlemek

Gösterge Kodu	Gösterge Adı	Ölçü Birimi	2019 Yılı Hedefi	Gerçekleşme	Gerçekleşme Oranı %	Açıklama
PG.31.6.1.1	Düzenlenen Yaşlılar haftası etkinliği sayısı	Adet	3	2	66%	Her yıl yaşlı vatandaşlarımızın faydalandığı Akçakoca Kampında yaşanan sel felaketi ve Kesikköprü tatil kampının bakıma alınması sebebi ile planlanan hafta etkinlikleri düzenlenememiş belirlenen hedefe ulaşılamamıştır.
PG.31.6.1.2	Gezi ve piknik etkinliği sayısı		10	9	90%	

Faaliyet Kodu	Faaliyet Adı	Ölçü Birimi	2019 Yılı Hedefi	Gerçekleşme	Gerçekleşme Oranı %	Açıklama
F.31.6.1.1	Yaşlılar haftası etkinliği ve gezi ve piknik düzenlemek	TL	79.063	0	0%	Her yıl yaşlı vatandaşlarımızın faydalandığı Akçakoca Kampında yaşanan sel felaketi ve Kesikköprü tatil kampının bakıma alınması sebebi ile planlanan hafta etkinlikleri düzenlenememiş belirlenen hedefe ulaşılamamıştır.

Stratejik Amaç	SA.31 Yaşlılarla ilgili kültürel, sosyal ve sportif projeler üretmek
Stratejik Hedef	SH.31.7 Yaşlılara deniz kenarında ücretsiz kamp imkânı temin etmek
Performans Hedefi	PH 31.7.1 Yaşlılarımızı yılın belli dönemlerinde eğitim ve dinlenme tesislerine götürerek tatil imkânı sağlamak

Gösterge Kodu	Gösterge Adı	Ölçü Birimi	2019 Yılı Hedefi	Gerçekleşme	Gerçekleşme Oranı %	Açıklama**
PG.31.7.1.1	Eğitim ve dinlenme tesislerine götürülen yaşlı sayısı	Adet	5.000	336	7%	*Kesikköprü Kampı bakım onarım için 2019 yılında hizmet verememiştir. *Akçakoca Kamp bölgesinde kamp döneminde yaşanan sel felaketi nedeni ile kamp 2 hafta kullanılamamıştır. *Kamp dönemi 2019 yılı Yerel Yönetim Seçimleri sonrasında olmasından dolayı hizmete başlama süresi uzamıştır.

Faaliyet Kodu	Faaliyet Adı	Ölçü Birimi	2019 Yılı Hedefi	Gerçekleşme	Gerçekleşme Oranı %	Açıklama**
F.31.7.1.1	Yaşlılarımızı eğitim ve dinlenme tesislerine götürmek	TL	2.390.625	-	0%	*Kesikköprü Kampı bakım onarım için 2019 yılında hizmet verememiştir. *Akçakoca Kamp bölgesinde kamp döneminde yaşanan sel felaketi nedeni ile kamp 2 hafta kullanılamamıştır. *Kamp dönemi 2019 yılı Yerel Yönetim Seçimleri sonrasında olmasından dolayı hizmete başlama süresi uzamıştır.

Stratejik Amaç	SA.28 Engellilerle ilgi kültürel, sosyal ve sportif projeler üretmek, onları meslek sahibi yapmak için kurslar açmak
Stratejik Hedef	SH.28.4 Engellilerin evlerindeki temizlik, tamirat, sağlık, rehberlik gibi hizmetleri ücretsiz vermek
Stratejik Hedef	SH 28.12 Engelliler için rehabilitasyon merkezleri kurmak
Performans Hedefi	PH 28.4.1 Engelli vatandaşlarımıza evde bakım hizmeti sunmak

Gösterge Kodu	Gösterge Adı	Ölçü Birimi	2019 Yılı Hedefi	Gerçekleşme	Gerçekleşme Oranı %	Açıklama
PG.28.4.1.1	Evde bakım, onarım, temizlik, psiko-sosyal hizmeti verilen engelli sayısı	Adet	40.000	34.945	87%	

Faaliyet Kodu	Faaliyet Adı	Ölçü Birimi	2019 Yılı Hedefi	Gerçekleşme	Gerçekleşme Oranı %	Açıklama
F.28.4.1.1	Engellilere hizmet ve rehabilitasyon merkezi faaliyetleri	TL	14.407.200	15.601.300	108%	

Stratejik Amaç	SA.28 Engellilerle ilgi kültürel, sosyal ve sportif projeler üretmek, onları meslek sahibi yapmak için kurslar açmak
Stratejik Hedef	SH.28.1 Engellileri meslek sahibi yapmak için projeler üretmek
Performans Hedefi	PH 28.1.1 Engelli vatandaşlarımızı meslek sahibi yapmak

Gösterge Kodu	Gösterge Adı	Ölçü Birimi	2019 Yılı Hedefi	Gerçekleşme	Gerçekleşme Oranı %	Açıklama**
PG28.1.1.1	Engelliler Ticaret Merkezinde stant verilen engelli sayısı	Adet	12	5	41%	Merkezimizde engelli vatandaşlarımıza tahsis edilen 10 satandın 5 inde çalışan engelli vatandaşlarımız kendi istekleri ile ayrıldıklarından dolayı belirlenen hedefe ulaşılamamıştır.

Faaliyet Kodu	Faaliyet Adı	Ölçü Birimi	2019 Yılı Hedefi	Gerçekleşme	Gerçekleşme Oranı %	Açıklama**
F.28.1.1.1	Engellilere, Engelliler Ticaret Merkezinde stant vermek	TL	126.432	0	0%	2019 yılı içerisinde planlanan bakım onarım çalışmaları diğer birimlerin onarım çalışmalarının uzamasından dolayı yapılamamıştır. 2020 yılı içerisinde bakım onarım çalışmaları kapsamına alınmıştır.

Stratejik Amaç	SA.28 Engellilerle ilgi kültürel, sosyal ve sportif projeler üretmek, onları meslek sahibi yapmak için kurslar açmak
Stratejik Hedef	SH.28.2 Dar gelirli engellilere, engel gruplarına göre ihtiyaç duydukları araç ve gereçleri temin etmek
Performans Hedefi	PH 28.2.1 Dar gelirli engellilere engel gruplarına göre ihtiyaç duydukları araç ve gereçleri sağlamak

Gösterge Kodu	Gösterge Adı	Ölçü Birimi	2019 Yılı Hedefi	Gerçekleşme	Gerçekleşme Oranı %	Açıklama
PG28.2.1.1	Akülü tekerlekli sandalye yardımı sayısı	Adet	100	52	52%	*Ankara ili içerisinde yaşayan İhtiyaç sahibi Engelli vatandaşlarımıza ilgili hastanelerden aldıkları raporlar doğrultusunda verilen bu hizmetler ile ilgili 2019 yılı içerisinde talep sayısının öngörülenden az olması sebebiyle performans hedefine ulaşılamamıştır.
PG28.2.1.2	Tekerlekli sandalye yardımı sayısı	Adet	100	33	33%	*2020 yılı için öngörülen hedef sayısı talepler doğrultusunda belirlenmiştir.
PG28.2.1.3	Hasta bezi yardımı sayısı	Adet	110.000	55.000	50%	

Faaliyet Kodu	Faaliyet Adı	Ölçü Birimi	2019 Yılı Hedefi	Gerçekleşme	Gerçekleşme Oranı %	Açıklama
F.28.2.1.1	Akülü tekerlekli sandalye yardımı yapmak	TL	304.750	89.000	29%	*Ankara ili içerisinde yaşayan İhtiyaç sahibi Engelli vatandaşlarımıza ilgili hastanelerden aldıkları raporlar doğrultusunda verilen bu hizmetler ile ilgili 2019 yılı içerisinde talep sayısının öngörülenden az olması sebebiyle performans hedefine ulaşılamamıştır.
F.28.2.1.2	Tekerlekli sandalye yardımı yapmak	TL	45.425	15.015	33%	*2020 yılı için öngörülen hedef sayısı talepler doğrultusunda belirlenmiştir.
F.28.2.1.3	Hasta bezi yardımı yapmak	TL	226.406	87.800	39%	

Stratejik Amaç	SA.28 Engellilerle ilgi kültürel, sosyal ve sportif projeler üretmek, onları meslek sahibi yapmak için kurslar açmak
Stratejik Hedef	SH.28.6 Engellilere özel gün ve hafta kutlamaları tertiplemek
Stratejik Hedef	SH 28.9 Toplumdaki engellilere bakış açısını iyileştirmek, toplum içerisinde birlikte yaşam bilinç ve duyarlılığı arttırmak için faaliyetlerde bulunmak
Performans Hedefi	PH 28.6.1 Engelliler ile ilgili özel gün ve hafta kutlamaları tertiplemek
Performans Hedefi	PH 28.9.1Toplumun engellilere yönelik bakış açısını değiştirmek amacıyla seminer, konferans, panel, tanıtım vb faaliyetleri yapmak ve ortak projeleri desteklemek

Gösterge Kodu	Gösterge Adı	Ölçü Birimi	2019 Yılı Hedefi	Gerçekleşme	Gerçekleşme Oranı %	Açıklama
PG28.6.1.1	Düzenlenen engelliler haftası etkinliği sayısı	Adet	1	1	100%	
PG28.6.1.2	Düzenlenen Dünya Engelliler Günü etkinliği sayısı	Adet	1	1	100%	

Faaliyet Kodu	Faaliyet Adı	Ölçü Birimi	2019 Yılı Hedefi	Gerçekleşme	Gerçekleşme Oranı %	Açıklama
F.28.6.1.1	Engelliler Haftası ve Dünya Engelliler Günü etkinlikleri düzenlemek	TL	83.016	79.654	96%	

Stratejik Amaç	SA.28 Engellilerle ilgi kültürel, sosyal ve sportif projeler üretmek, onları meslek sahibi yapmak için kurslar açmak
Stratejik Hedef	SH.28.7 Engellilere ulaşım imkânı temin etmek
Performans Hedefi	PH 28.7.1 Engelli vatandaşlarımızın kent içerisinde rahat dolaşımını temin etmek, sosyal hayatın içinde hak ettikleri şekilde yer almalarına olanak sağlamak amacıyla gerekli tedbiri almak ve düzenlemeleri yapmak

Gösterge Kodu	Gösterge Adı	Ölçü Birimi	2019 Yılı Hedefi	Gerçekleşme	Gerçekleşme Oranı %	Açıklama**
PG28.7.1.1	Asansörlü araçla şehir içinde dolaşım kolaylığı sağlanan engelli sayısı	Adet	20.000	18.176	91%	

Faaliyet Kodu	Faaliyet Adı	Ölçü Birimi	2019 Yılı Hedefi	Gerçekleşme	Gerçekleşme Oranı %	Açıklama**
F.28.7.1.1	Engelliye, asansörlü araçlarımızla, şehir içinde dolaşım kolaylığı sağlamak	TL	4.075.313	3.895.632	96%	

Stratejik Amaç	SA.28 Engellilerle ilgi kültürel, sosyal ve sportif projeler üretmek, onları meslek sahibi yapmak için kurslar açmak
Stratejik Hedef	SH.28.8 Görme engellilere internetten yararlanma imkânı tanımak
Performans Hedefi	PH 28.8.1 Engelli vatandaşlarımıza sosyal, kültürel, eğitime yönelik ve sportif tüm faaliyetleri sunacak en yeni teknolojiye sahip sosyal ve kültürel donatılar açmak

Gösterge Kodu	Gösterge Adı	Ölçü Birimi	2019 Yılı Hedefi	Gerçekleşme	Gerçekleşme Oranı %	Açıklama
PG28.8.1.1	Görme Engelliler Teknoloji ve Eğitim Merkezinden yararlanan engelli sayısı	Adet	6.500	5.832	90%	
Faaliyet Kodu	**Faaliyet Adı**	**Ölçü Birimi**	**2019 Yılı Hedefi**	**Gerçekleşme**	**Gerçekleşme Oranı %**	**Açıklama**
F.28.8.1.1	Görme engellilerin, Görme Engelliler Teknoloji ve Eğitim Merkezi faaliyetleri	TL	720.321	587.000	81%	

Stratejik Amaç	SA.28 Engellilerle ilgi kültürel, sosyal ve sportif projeler üretmek, onları meslek sahibi yapmak için kurslar açmak
Stratejik Hedef	SH.28.11 Engelli bireylere deniz kenarında ücretsiz kamp imkanı temin etmek
Performans Hedefi	PH 28.11.1 Engelli bireyleri Akçay eğitim ve dinlenme tesislerine tatile götürmek

Gösterge Kodu	Gösterge Adı	Ölçü Birimi	2019 Yılı Hedefi	Gerçekleşme	Gerçekleşme Oranı %	Açıklama**
PG28.11.1.1	Eğitim ve dinlenme tesislerine götürülen engelli sayısı	Adet	2.000	221	11%	*Kesikköprü Kampı bakım onarım için 2019 yılında hizmet verememiştir. *Akçakoca Kamp bölgesinde kamp döneminde yaşanan sel felaketi nedeni ile kamp 2 hafta kullanılamamıştır. *Kamp dönemi 2019 yılı Yerel Yönetim Seçimleri sonrasında olmasından dolayı hizmete başlama süresi uzamıştır.
Faaliyet Kodu	**Faaliyet Adı**	**Ölçü Birimi**	**2019 Yılı Hedefi**	**Gerçekleşme**	**Gerçekleşme Oranı %**	**Açıklama****
F.28.11.1.1	Engellileri eğitim ve dinlenme tesislerine götürmek	TL	3.396.094	-	0%	

Stratejik Amaç	SA.27 Çocuklarla ilgili kültürel, sosyal ve sportif projeler üretmek
Stratejik Hedef	SH.27.16 Çocukların ailesi ile birlikte yararlanacakları merkezleri çoğaltmak
Performans Hedefi	PH 27.16.1 Psikolojik Danışmanlık Merkezi faaliyetlerinin yürütülmesi

Gösterge Kodu	Gösterge Adı	Ölçü Birimi	2019 Yılı Hedefi	Gerçekleşme	Gerçekleşme Oranı %	Açıklama
PG27.16.1.1	Psikolojik danışmanlık hizmeti verilen aile sayısı	Adet	1.000	1152	115%	
Faaliyet Kodu	**Faaliyet Adı**	**Ölçü Birimi**	**2019 Yılı Hedefi**	**Gerçekleşme**	**Gerçekleşme Oranı %**	**Açıklama**
F.27.16.1.1	Psikolojik Danışmanlık Merkezi faaliyetlerinin yürütülmesi	TL	388.608	396.421	102%	

Stratejik Amaç	SA.27 Çocuklarla ilgili kültürel, sosyal ve sportif projeler üretmek
Stratejik Hedef	SH.27.16 Çocukların ailesi ile birlikte yararlanacakları merkezleri çoğaltmak
Performans Hedefi	PH 27.16.2 Destek eğitimleri faaliyetlerinin yürütülmesi

Gösterge Kodu	Gösterge Adı	Ölçü Birimi	2019 Yılı Hedefi	Gerçekleşme	Gerçekleşme Oranı %	Açıklama**
PG27.16.2.2	Verilen destek eğitimi sayısı	Adet	250	241	96%	
Faaliyet Kodu	**Faaliyet Adı**	**Ölçü Birimi**	**2019 Yılı Hedefi**	**Gerçekleşme**	**Gerçekleşme Oranı %**	**Açıklama****
F.27.16.2.1	Destek eğitimi faaliyetlerinin yürütülmesi	TL	186.208	174.560	94%	

Stratejik Amaç	SA.38 Okullara gerek fiziki şartların düzeltilmesi konusunda gerekse eğitimde malzeme, giyim, kırtasiye ve beslenme konusunda yardımcı olmak
Stratejik Hedef	SH.38.1 Yatılı bölge okulları (YİBO) ile engelli çocuklarımızın okuduğu okullara beslenme yardımı yapmak
Performans Hedefi	PH 38.1.1 Engelli okullarında okuyan engelli öğrenciye yemek yardımı yapmak
Performans Hedefi	PH 38.1.2 Dar gelirli ailelerin yatılı bölge okullarında (YİBO) okuyan çocuklarına sosyal yardım yapmak

Gösterge Kodu	Gösterge Adı	Ölçü Birimi	2019 Yılı Hedefi	Gerçekleşme	Gerçekleşme Oranı %	Açıklama
PG.38.1.2.1	Engelli okullarında yemek verilen öğrenci sayısı	Adet	5.000	4760	95%	
PG.38.1.2.2	Engelli okullarında okuyan öğrencilere verilen yemek sayısı (öğün)	Öğün	1.000.000	898621	90%	
Faaliyet Kodu	**Faaliyet Adı**	**Ölçü Birimi**	**2019 Yılı Hedefi**	**Gerçekleşme**	**Gerçekleşme Oranı %**	**Açıklama**
F.38.1.2.1	Engelli okullarında okuyan, engelli öğrenciye yemek yardımı yapmak	TL	7.561.123	7.665.819	101%	

Stratejik Amaç	SA.25 Kentte sosyal patlamayı önlemek amacıyla her türlü sosyal yardım ve sosyal projeleri hayata geçirmek
Stratejik Hedef	SH.25.4 Dar gelirli vatandaşlara gıda, temizlik malzemesi, yakacak, eğitim ve spor yardımları yapmak
Performans Hedefi	PH 25.4.3 Vatandaşlarımızın cenaze işlerine yardımcı olunması amacıyla; taziye çadırı kurulması taziyeye gelen kişilere ikramlarda bulunmak

Gösterge Kodu	Gösterge Adı	Ölçü Birimi	2019 Yılı Hedefi	Gerçekleşme	Gerçekleşme Oranı %	Açıklama**
PG25.4.3.1	Hizmet verilen kişi sayısı	Adet	3.600	4.029	112%	
Faaliyet Kodu	**Faaliyet Adı**	**Ölçü Birimi**	**2019 Yılı Hedefi**	**Gerçekleşme**	**Gerçekleşme Oranı %**	**Açıklama****
F.25.4.3.1	Taziye Çadırı Kurulması Faaliyetleri	TL	20.000.000	20.000.000	100%	

Teftiş Kurulu Başkanlığı	
Stratejik Amaç	SA.70 Öncelikleri iyi tespit ederek, danışmanlık ve denetim hizmetleri ile Belediyemiz kaynaklarının etkin, ekonomik ve verimli kullanılmasını sağlamak, yolsuzluk ve suistimallerin önüne geçmek
Stratejik Hedef	SH.70.1 Öncelikleri iyi tespit etmek
Performans Hedefi	PH 70.1.2 Teftiş ve denetimle ilgili, yıllık programlar dahilinde kurulumuzca belirlenenecek olan sayıdaki müfettişlerin yabancı dil eğitimi ile diğer kurs ve seminerlere katılması

Gösterge Kodu	Gösterge Adı	Ölçü Birimi	2019 Yılı Hedefi	Gerçekleşme	Gerçekleşme Oranı %	Açıklama
PG70.1.2.7	Eğitime katılacak olan müfettiş sayısı	Adet	6	0	0	Teftiş ve denetimler nedeniyle katılım gerçekleşememiştir.
Faaliyet Kodu	**Faaliyet Adı**	**Ölçü Birimi**	**2019 Yılı Hedefi**	**Gerçekleşme**	**Gerçekleşme Oranı %**	**Açıklama**
F.70.1.2.2	Eğitime yönelik kurs ve seminerlerin yapılması	TL	28.988,00	0	0%	Harcama gerçekleşmemiştir.

ULAŞIM DAİRESİ BAŞKANLIĞI

Stratejik Amaç	SA.41 Güvenli, hızlı ve konforlu ulaşım hizmeti vermek
Stratejik Hedef	SH.41.2 Ulaşım alt yapısını güçlendirmek
Performans Hedefi	PH 41.2.2 Kent içi yollarda şerit güvenliği sağlamak için yol çizgi çalışmaları yapmak
Performans Hedefi	PH 41.2.3 Trafik düzen ve güvenliğinin sağlanabilmesi ve sürücülere gitmek istedikleri istikamet hakkında önceden bilgi verilebilmesi için trafik işaret levhası çalışmalarına devam etmek
Performans Hedefi	PH 41.2.4 Trafik akışının rahat ve güvenli sağlanabilmesi için gerekli görülen kontrolsüz kavşakları sinyalize etmek
Performans Hedefi	PH 41.2.5 Düşey trafik işaretlemelerinin bakım ve onarım çalışmalarına devam etmek

Gösterge Kodu	Gösterge Adı	Ölçü Birimi	2019 Yılı Hedefi	Gerçekleşme	Gerçekleşme Oranı %	Açıklama**
PG41.2.2.1	Yapılan trafik işaret levha sayısı	Adet	22.000	37.784	172	Artan taleplerden dolayı planlanan hedeflerin üzerine çıkmıştır.
PG41.2.2.2	Yapılan sinyalize kavşak sayısı	Adet	60	47	78	Mevsim şartları ve kavşakların fiziki yapılarının uygun olmadığından dolayı planlanan hedeflerin altında gerçekleşmiştir.
PG41.2.2.3	Kullanılan kasis miktarı	Adet	800	5.837	730	Artan taleplerden dolayı planlanan hedeflerin üzerine çıkmıştır.
PG41.2.2.4	Kullanılan delinatör miktarı	Adet	1.500	2.540	169	Artan taleplerden dolayı planlanan hedeflerin üzerine çıkmıştır.
PG41.2.2.5	Kontrol edilen kavşak sayısı	Adet	27.000	26.053	96	
PG41.2.2.6	Arızası giderilen kavşak sayısı	Adet	12.000	9.075	76	Teknolojik iyileştirmelerden dolayı hedeflerin altında gerçekleşmiştir.
PG41.2.2.7	Yapılan CTP sayısı	Adet	50.000	50.000	100	

Faaliyet Kodu	Faaliyet Adı	Ölçü Birimi	2019 Yılı Hedefi	Gerçekleşme	Gerçekleşme Oranı %	Açıklama**
F.41.2.5.1	Yol çizgi çalışması	TL	100.000	0	0%	Yol çizgi çalışması Fen işleri Dairesi başkanlığına devredildiğinden bütçe gerçekleşmesi bulunmamaktadır.
F.41.2.5.2	Trafik işaret levhası çalışması	TL	18.000.000	15.027.385	83%	
F.41.2.5.3	Kontrolsüz kavşaklarda sinyalize çalışması	TL	10.450.000	11.450.164	110%	
F.41.2.5.4	Trafik güvenlik ekipmanları kullanılması	TL	2.250.000	2.269.003	101%	
F.41.2.5.5	Düşey trafik işaretlemelerinin bakım ve onarım çalışmalarının yapılması	TL	100.000	0	0%	Düşey trafik işaretlemelerinin bakım ve onarım çalışmalarının yapılması Fen işleri Dairesi başkanlığına devredildiğinden bütçe gerçekleşmesi bulunmamaktadır.

Stratejik Amaç	SA.41 Güvenli, hızlı ve konforlu ulaşım hizmeti vermek
Stratejik Hedef	SH.41.2 Ulaşım alt yapısını güçlendirmek
Performans Hedefi	PH 41.2.6 Yayaların yoğun olarak kullandığı sinyalize kavşaklarda görme engelli vatandaşlarımız için sesli uyarı cihazı uygulamasına devam etmek

Gösterge Kodu	Gösterge Adı	Ölçü Birimi	2019 Yılı Hedefi	Gerçekleşme	Gerçekleşme Oranı %	Açıklama
PG41.2.6.1	Görme engelliler için sesli uyarı cihazı takılan kavşak sayısı	Adet	500	800	160	Artan taleplerden dolayı planlanan hedeflerin üzerine çıkmıştır.
Faaliyet Kodu	**Faaliyet Adı**	**Ölçü Birimi**	**2019 Yılı Hedefi**	**Gerçekleşme**	**Gerçekleşme Oranı %**	**Açıklama**
F.41.2.6.1	Görme engelliler için sesli uyarı cihazı uygulaması	TL	1.000.000	1.109.672	111%	

Stratejik Amaç	SA.41 Güvenli, hızlı ve konforlu ulaşım hizmeti vermek
Stratejik Hedef	SH.41.2 Ulaşım alt yapısını güçlendirmek
Performans Hedefi	PH 41.2.7 Mevcut sinyalize kavşakların merkeze bağlanması çalışmalarını hızlandırmak

Gösterge Kodu	Gösterge Adı	Ölçü Birimi	2019 Yılı Hedefi	Gerçekleşme	Gerçekleşme Oranı %	Açıklama**
PG41.2.7.1	Merkeze bağlı sinyalizesi yapılacak yeni kavşak sayısı	adet	70	44	63	Eski Cihazlar Yeni Teknolojilerle Uyumlu Olmadığından Yeni Yapılan Sinyalize Kavşaklar Merkeze bağlanılabilmektedir.
Faaliyet Kodu	**Faaliyet Adı**	**Ölçü Birimi**	**2019 Yılı Hedefi**	**Gerçekleşme**	**Gerçekleşme Oranı %**	**Açıklama****
F.41.2.7.1	Mevcut sinyalize kavşakların merkeze bağlanması çalışmalarının sağlanması	TL	500.000	96.061.086	19212%	Kur farkından dolayı planlanan hedeflerin üzerine çıkmıştır.

YAPI KONTROL DAİRESİ BAŞKANLIĞI

Stratejik Amaç	SA.70 Öncelikleri iyi tespit ederek, danışmanlık ve denetim hizmetleri ile Belediyemiz kaynaklarının etkin, ekonomik ve verimli kullanılmasını sağlamak, yolsuzluk ve suistimallerin önüne geçmek
Stratejik Hedef	SH.70.1 Öncelikleri iyi tespit etmek
Performans Hedefi	PH 70.1.4 Kurum içi ve kurum dışı faaliyetleri hızlı ve etkin bir şekilde yürümesini sağlamaktır. Kurumun bizden beklediği ihtiyacı %100 karşılamaktır

Gösterge Kodu	Gösterge Adı	Ölçü Birimi	2019 Yılı Hedefi	Gerçekleşme	Gerçekleşme Oranı %	Açıklama
PG70.1.4.1	İncelenen dosya sayısı	adet	3.570	2750	77,03%	Birimlerden gelen dosya sayısının azalması
Faaliyet Kodu	**Faaliyet Adı**	**Ölçü Birimi**	**2019 Yılı Hedefi**	**Gerçekleşme**	**Gerçekleşme Oranı %**	**Açıklama**
F70.1.4.1	İhale dosyalarının incelenmesi	TL	Öz Kaynak			

ZABITA DAİRESİ BAŞKANLIĞI

Stratejik Amaç	SA.44 Kaliteli Zabıta hizmeti vermek
Stratejik Hedef	SH.44.1 Ulaşım ve trafik hizmetlerinde etkili denetimler yapmak
Performans Hedefi	PH 44.1.1 Gelen şikayetleri değerlendirmek ve denetim sayısını artırmak

Gösterge Kodu	Gösterge Adı	Ölçü Birimi	2019 Yılı Hedefi	Gerçekleşme	Gerçekleşme Oranı %	Açıklama
PG44.1.1.1	Ruhsatlı minibüs denetim sayısı	Adet	36.300	30.138	83,02%	
PG44.1.1.2	Servis araçları ve korsan araç denetim sayısı	Adet	5.250	3.259	62,08%	Rutin denetimler dışında, Masa sisteminden ve yazılı şikayetlerde (dilekçe) azalma olmasından dolayı düşüş gerçekleşmiştir.
PG44.1.1.3	Ticari taksi denetim sayısı	Adet	3.550	4.372	123,15%	Rutin denetimler dışında, Mavi Masa sisteminden gelen şikayetlerin ve yazılı şikayetlerin(dilekçe) artması ile birlikte faaliyetlerde artış gerçekleşmiştir
PG44.1.1.4	Hafriyat kamyonu denetim sayısı	Adet	6.500	753	11,58%	Rutin denetimler dışında, Masa sisteminden ve yazılı şikayetlerde (dilekçe) azalma olmasından dolayı düşüş gerçekleşmiştir.
PG44.1.1.5	Muhtelif araç denetim sayısı	Adet	1.500	405	27,00%	Rutin denetimler dışında, Masa sisteminden ve yazılı şikayetlerde (dilekçe) azalma olmasından dolayı düşüş gerçekleşmiştir.
PG44.1.1.6	Otopark işletmesi denetim sayısı	Adet	2.300	5.977	259,87%	Belediye Meclisinin 13.03.2018 tarihli ve 356 sayılı kararı ile " İşletme ve İştirakler Dairesi Başkanlığına bağlı Otoparklar Şube Müdürlüğünün kapatılmasına ve her türlü iş ve işlemleri ile demirbaşları ve personellerinin Zabıta Dairesi Başkanlığına devredilmesine...." dair karar verilmesi ile artış gerçekleşmiştir.
PG44.1.1.7	Şehirlerarası otobüs denetim sayısı	Adet	3.750	1.857	49,52%	Rutin denetimler dışında, Masa sisteminden ve yazılı şikayetlerde (dilekçe) azalma olmasından dolayı düşüş gerçekleşmiştir.

Faaliyet Kodu	Faaliyet Adı	Ölçü Birimi	2019 Yılı Hedefi	Gerçekleşme	Gerçekleşme Oranı %	Açıklama**
F.44.1.1.1	Ulaşım ve trafik faaliyetleri	TL	1.379.167	507,901,39	37%	Araç alımı olma ihtimali ve personel alımı olacağı düşünülerek giyecek giderleri , diğer müşavir firma ve kişilere ödemeler ödenek kalemi ile temsili ağırlama tören, fuar, organizasyon kalemlerinde yıl içinde harcama olmadığından fakat diğer yıllarda olması planlandığında dolayı ödenek ayrılmış olup kullanılmamıştır.

Stratejik Amaç	SA.44 Kaliteli Zabıta hizmeti vermek
Stratejik Hedef	SH.44.3 İşyerlerinin denetimi artırmak ve olası iş kazalarını önlemek
Performans Hedefi	PH 44.3.1 Gelen şikayetleri değerlendirmek ve denetim sayısını artırmak

Gösterge Kodu	Gösterge Adı	Ölçü Birimi	2019 Yılı Hedefi	Gerçekleşme	Gerçekleşme Oranı %	Açıklama
PG44.3.1.1	GSM işyerleri denetim sayısı	Adet	7.100	6.956	97,97%	
PG44.3.1.2	Benzin ve LPG istasyonları denetim sayısı	Adet	160	221	138,13%	Rutin denetimler dışında, Mavi Masa sisteminden gelen şikayetlerin ve yazılı şikayetlerin(dilekçe) artması ile birlikte faaliyetlerde artış gerçekleşmiştir
PG44.3.1.3	Umumi tuvaletlerin denetim sayısı	Adet	200	136	68,00%	Rutin denetimler dışında, Masa sisteminden ve yazılı şikayetlerde (dilekçe) azalma olmasından dolayı düşüş gerçekleşmiştir.
PG44.3.1.4	Reklam ve Tabela Yönetmeliği'ne göre yapılan denetim sayısı	Adet	12.200	13.314	109,13%	
PG44.3.1.5	Otobüs yazıhanesi denetim sayısı	Adet	2.550	2.994	117,41%	
PG44.3.1.6	Büfe denetim sayısı	Adet	1.100	1.949	177,18%	Rutin denetimler dışında, Mavi Masa sisteminden gelen şikayetlerin ve yazılı şikayetlerin(dilekçe) artması ile birlikte faaliyetlerde artış gerçekleşmiştir
PG44.3.1.7	Muhtelif işyeri denetim sayısı	Adet	3.000	2.535	84,50%	

Faaliyet Kodu	Faaliyet Adı	Ölçü Birimi	2019 Yılı Hedefi	Gerçekleşme	Gerçekleşme Oranı %	Açıklama
F.44.3.1.1	Denetim faaliyetleri	TL	1.379.167	507.901.39	37%	Araç alımı olma ihtimali ve personel alımı olacağı düşünülerek giyecek giderleri , diğer müşavir firma ve kişilere ödemeler ödenek kalemi ile temsili ağırlama tören, fuar, organizasyon kalemlerinde yıl içinde harcama olmadığından fakat diğer yıllarda olması planlandığında dolayı ödenek ayrılmış olup kullanılmamıştır.

Stratejik Amaç	SA.44 Kaliteli Zabıta hizmeti vermek
Stratejik Hedef	SH.44.2 İzinsiz satış yapan ve duygu istismarlığı yapan kişiler ile mücadele etmek
Performans Hedefi	PH 44.2.1 Gelen şikayetleri değerlendirmek, görüntü kirliliğini önlemek ve kaldırım işgallerini engellemek

Gösterge Kodu	Gösterge Adı	Ölçü Birimi	2019 Yılı Hedefi	Gerçekleşme	Gerçekleşme Oranı %	Açıklama**
PG.44.2.1.1	Yakalanan seyyar satıcı sayısı	Adet	2.500	5.051	202,04%	Büyükşehir Zabıta Dairesi Başkanlığının öncülüğünde Emniyet Müdürlüğü ve ilçe belediyeler ile birlikte denetimler yapılmasından kaynaklı yakalanan seyyar satıcı sayısında artış gerçekleşmiştir.
PG.44.2.1.2	Yakalanan dilenci sayısı	Adet	5.000	4.095	81,90%	

Faaliyet Kodu	Faaliyet Adı	Ölçü Birimi	2019 Yılı Hedefi	Gerçekleşme	Gerçekleşme Oranı %	Açıklama**
F.44.2.1.1	Seyyar satıcı ve dilenci faaliyetleri	TL	1.379.167	507.901.39	37%	Araç alımı olma ihtimali ve personel alımı olacağı düşünülerek giyecek giderleri, diğer müşavir firma ve kişilere ödemeler ödenek kalemi ile temsili ağırlama tören, fuar, organizasyon kalemlerinde yıl içinde harcama olmadığından fakat diğer yıllarda olması planlandığında dolayı ödenek ayrılmış olup kullanılmamıştır.

Stratejik Amaç	SA.45 Zabıta hizmetlerini ceza endeksli değil caydırıcı olarak yürütmek
Stratejik Hedef	SH 45.1 Zabıta hizmetlerini yerine getirirken vatandaşı ceza yazmakla korkutmak yerine devamlı ikaz ederek hizmet yürütmek
Stratejik Hedef	SH.45.2 Zabıta hizmetlerinin daha etkin hale gelmesi için branşlaşmalarına önem vermek
Stratejik Hedef	SH 45.3 Her yıl yeterli düzeyde personelin eğitim almasını sağlamak
Performans Hedefi	PH 45.2.1 Zabıta hizmetlerinin daha etkin hale gelmesi için en az 150 personele hizmet içi ve mevzuat konulu eğitim vererek branşlaşmalarını sağlamak

Gösterge Kodu	Gösterge Adı	Ölçü Birimi	2019 Yılı Hedefi	Gerçekleşme	Gerçekleşme Oranı %	Açıklama
PG45.2.1.1	Eğitim alan personel sayısı	Kişi	160	98	61%	Personel sayısının azalmasından kaynaklı eğitime katılan personel sayısı azalmıştır.
PG45.2.1.2	Alınan eğitim sayısı	Adet	20	10	50%	Eğitime katılan kişi sayısı azaldığından dolayı eğitim sayısı düşmüştür.

Faaliyet Kodu	Faaliyet Adı	Ölçü Birimi	2019 Yılı Hedefi	Gerçekleşme	Gerçekleşme Oranı %	Açıklama
F.45.2.1.1	Eğitim faaliyetleri	TL	25.000		0%	Eğitim gideri kullanılmamıştır

3- Performans Sonuçlarının Değerlendirilmesi

5018 sayılı Kamu Malî Yönetimi ve Kontrol Kanunu kapsamından hazırlamış olduğumuz 2015- 2019 Stratejik Plan ve 2019 Yılı Performans Programıyla planlanmış olan faaliyetlerin ve performans hedeflerinin gerçekleşmeleriyle ilgili "Performans Sonuçları Tablosu" hazırlanmış olup, ±%20 sapmalara ilişkin açıklamalar yapılmıştır.

4- Performans Bilgi Sisteminin Değerlendirilmesi

2019 Yılı Performans Programı ile belirlenmiş hedeflerin gerçekleşmelerini izlemek için dönemsel raporlar hazırlanarak yapılmaktadır.

5- Diğer Hususlar

2019 Yılı Performans Programının uygulama sonuçları sahip olduğumuz veri altyapısına göre oluşturulmuştur. Mevcut uygulamada birimler bazında yürütülen faaliyetlere için sağlam bir istatistiksel veri oluşturma sisteminin oluşturulamadığı görülmüştür.

Bundan sonraki yıllarda birimler bazında faaliyet alanlarına ilişkin daha sağlıklı ve sürekli istatistiksel veri oluşturma sistemi kurularak bundan sonraki yıllarda performans programı, bütçe ve faaliyet raporlarının veriye dayalı olarak daha sağlıklı bir şekilde hazırlanması konusunda gerekli tedbirlerin alınması planlanmaktadır.

KURUMSAL KABİLİYET VE KAPASİTENİN DEĞERLENDİRİLMESİ

IV. KURUMSAL KABİLİYET VE KAPASİTENİN DEĞERLENDİRİLMESİ

A. Üstünlükler

• Başkan ve üst yönetimin şeffaf idarecilik anlayışını vurgulaması

• Başkan'ın ve yöneticilerin şehircilik tecrübesi

• Vatandaşa birebir hizmet imkanı

• Sosyal belediyecilik anlayışına sahip olunması

• Hizmet araç filosunun ve tesislerin yeterli olması

• Kaynak kullanımında planlamaya ve tasarrufa önem verilmesi

B. Zayıflıklar

• Teknik personelin bilgi ve deneyim yetersizliği

• Altyapı kaynaklarının yetersizliği

• Teçhizat ve malzeme eksikliği

• Sosyal tesis eksikliği (personel/ halk)

• Koruma alanları için yeterli kaynak aktarılmaması

• Mevcut unsurların dağınık bir yapıda olması

• Kalifiye personelin birim değişikliklerinin verimlilik ve motivasyonu düşürmesi

• Kırtasiyeciliğin fazla olması ve elektronik veri akış sisteminin etkin kullanılamaması

• Bilgi teknolojilerine ilişkin yatırım ihtiyacı

C- Değerlendirme

• Deneyim sahibi üst yönetim sayesinde stratejik amaç ve hedefler doğrultusunda tüm kaynakların etkili ve verimli kullanılması, insan kaynaklarının deneyim ve etkinliğinin arttırılması mümkün olacaktır.

• Bilgi ve teknoloji kaynaklarına yapılacak yatırımlar ile karar verme süreçleri ve hizmet kalitesinde artış sağlamak mümkündür.

• Kurum içi yönetim iletişimi ve çalışanlar arası iletişimi güçlendirmeye yönelik dikey ve yatay iletişim mekanizmalarını hayata geçirilmesi, iletişim teknolojilerinin aktif kullanımın sağlanması faydalı olacaktır.

• İnsan kaynaklarının nitelik bakımından geliştirilmesi, iş yetkiliğinin arttırılmasına yönelik uygulama ve programlar ile personel verimliliği ve performans artışını sağlayacaktır.

V- ÖNERİ VE TEDBİRLER

İçinden geçilen süreçle beraber değerlendirildiğinde önümüzdeki günlerde sosyal belediyeciliğe daha çok ihtiyacın olduğunu, iktisadi tüm kaynakların en üst düzeyde planlanarak kullanılması gerekliliği görülmektedir.

Yaşanmakta olan küresel salgın gibi dünyayı, ülkemizi ve kentimizi bekleyen tüm risk tanımları gözden geçirilmelidir. Risk analizinin önemi gibi gerçekleşen risklerin yönetilmesinde aksiyon planları oluşturulmalı ve dönemsel olarak güncellenmelidir.

Gelecek nesillere daha yaşanabilir dünya bırakabilmek için sürdürülebilir kalkınma odağında sosyal, çevresel ve ekonomik gerekliliklere uygun adımlar atılmalı, desteklenmeli ve uygulanmalıdır.

EKLER

Ek-1: Üst Yönetici İç Kontrol Güvence Beyanı

ÜST YÖNETİCİ İÇ KONTROL GÜVENCE BEYANI

Üst yönetici olarak yetkim dahilinde,

Bu raporda yer alan bilgilerin güvenilir, tam ve doğru olduğunu beyan ederim.

Bu raporda açıklanan faaliyetler için bütçe ile tahsis edilmiş kaynakların, planlanmış amaçlar doğrultusunda ve iyi mali yönetim ilkelerine uygun olarak kullanıldığını ve iç kontrol sisteminin işlemlerin yasallık ve düzenliliğine ilişkin yeterli güvenceyi sağladığını bildiririm.

Bu güvence, benden önceki yöneticiden almış olduğum bilgiler, üst yönetici olarak sahip olduğum bilgi ve değerlendirmeler, iç kontroller, iç denetçi raporları ile Sayıştay raporları gibi bilgim dahilindeki hususlara dayanmaktadır.

Burada raporlanmayan, idarenin menfaatlerine zarar veren herhangi bir husus hakkında bilgim olmadığını beyan ederim. (Ankara-...../03/2020)

Mansur YAVAŞ
Ankara Büyükşehir Belediye Başkanı

Ek-2: Mali Hizmetler Birim Yöneticisinin Beyanı

MALİ HİZMETLER BİRİM YÖNETİCİSİNİN BEYANI

Mali hizmetler birim yöneticisi olarak yetkim dahilinde,

Bu idarede, faaliyetlerin mali yönetim ve kontrol mevzuatı ile diğer mevzuata uygun olarak yürütüldüğünü, kamu kaynaklarının etkili, ekonomik ve verimli bir şekilde kullanılmasını temin etmek üzere iç kontrol süreçlerinin işletildiğini, izlendiğini ve gerekli tedbirlerin alınması için düşünce ve önerilerimin zamanında üst yöneticiye raporlandığını beyan ederim.

İdaremizin 2019 yılı Faaliyet Raporunun "III/A- Mali Bilgiler" bölümünde yer alan bilgilerin güvenilir, tam ve doğru olduğunu teyit ederim. (Ankara-...../03/2020)

Alp ATALI
Mali Hizmetler Dairesi Başkanı

AKTİF		2017 YILI		2018 YILI		2019 YILI		PASİF		2017 YILI		2018 YILI		2019 YILI	
		TL	Kr	TL	Kr	TL	Kr			TL	Kr	TL	Kr	TL	Kr
I	**DÖNEN VARLIKLAR**	**7.403.904.576**	**68**	**8.089.289.577**	**16**	**9.234.592.479**	**76**	**III**	**Kisa Vadeli Yabanci Kaynakl**	**3.156.281.058**	**25**	**4.252.959.243**	**64**	**4.076.421.265**	**66**
A	Hazir Degerler	292.740.854	37	268.377.027	45	332.043.002	94	A	Kisa Vadeli Iç Mali Borçlar	1.308.324.895	91	1.925.556.958	62	1.848.310.467	33
101	Alinan Çekler Hesabi	0	00	200.000	00	0	00	300	Banka Kredileri Hesabi	282.901.826	00	181.633.889	11	394.100.313	15
102	Banka Hesabi	296.998.942	35	262.353.343	91	321.293.965	97	303	Kamu Idarelerine Mali Borçl	1.025.423.069	91	1.743.923.069	51	1.454.210.154	18
103	Verilen Çekler ve Gönderme	-48.153.584	53	-6.897.312	47	-3.755.680	87	C	Faaliyet Borçlari	1.370.160.545	34	1.567.090.588	40	1.264.935.564	68
104	Proje Özel Hesabi	0	00	0	00	1.241.306	70	320	Bütçe Emanetleri Hesabi	1.370.160.545	34	1.567.090.588	40	1.264.935.564	68
105	Döviz Hesabi	725.828	86	3.084.354	35	2.688.960	81	D	Emanet Yabanci Kaynaklar	274.269.670	38	531.761.471	02	605.417.845	18
108	Diger Hazir Degerler Hesabi	55.294	96	55.891	59	57.091	35	330	Alinan Depozito ve Teminatl	88.915.511	47	164.911.749	47	341.853.214	95
109	Banka Kredi Kartlarindan Al	43.114.372	73	9.580.750	07	10.517.358	98	333	Emanetler Hesabi	185.354.158	91	366.849.721	55	263.564.630	23
C	Faaliyet Alacaklari	646.305.899	42	688.698.989	87	694.635.839	39	G	Ödenecek Diger Yükümlülükl	44.605.969	33	63.470.425	88	135.183.219	52
120	Gelirlerden Alacaklar Hesab	142.100.174	86	33.439.504	91	56.681.237	10	360	Ödenecek Vergi ve Fonlar He	8.432.333	93	15.284.664	38	7.113.477	67
121	Gelirlerden Takipli Alacakl	502.945.821	21	650.663.727	16	632.645.230	22	361	Ödenecek Sosyal Güvenlik Ke	3.616.002	29	6.125.082	38	10.803.089	96
126	Verilen Depozito ve Teminat	1.259.903	35	4.595.757	80	5.309.372	07	362	Fonlar veya Diger Kamu Idar	1.277.083	59	1.197.361	81	1.347.378	92
D	Kurum Alacaklari	2.422.202.737	14	2.576.930.223	68	3.627.353.219	15	363	Kamu Idareleri Paylari Hesa	31.280.549	52	40.863.317	31	115.919.272	97
132	Kurumca Verilen Borçlardan	2.419.424.980	15	2.576.930.223	68	3.627.353.219	15	H	Borç ve Gider Karsiliklari	3.884.390	81	3.884.390	81	9.739.795	42
139	Diğer Kurum Alacakları Hesa	2.777.756	99	0	00	0	00	372	Kidem Tazminati Karsiligi H	3.884.390	81	3.884.390	81	9.739.795	42
E	Diger Alacaklari	30.084.477	25	45.311.262	68	53.074.345	08	I	Gelecek Aylara Ait Gelirler	148.263.731	41	154.423.553	84	204.624.525	14
140	Kisilerden Alacaklar Hesabi	30.084.477	25	45.311.262	68	53.074.345	08	381	Gider Tahakkuklari Hesabi	148.263.731	41	154.423.553	84	204.624.525	14
F	Stoklar	646.792.990	06	669.690.658	45	503.136.316	03	J	Diger Kisa Vadeli Yabanci K	6.771.855	07	6.771.855	07	8.209.848	39
150	Ilk Madde ve Malzeme Hesabi	646.720.891	47	669.618.559	86	503.136.316	03	397	Sayim Fazlalari Hesabi	0	00	0	00	1.437.993	32
157	Diger Stoklar Hesabi	72.098	59	72.098	59	0	00	399	Diger Çesitli Kisa Vadeli	6.771.855	07	6.771.855	07	6.771.855	07
G	Ön Ödemeler	16.278.429	81	11.063.904	13	16.801.827	54	**IV**	**Uzun Vadeli Yabanci Kaynakl**	**2.187.514.856**	**03**	**1.663.131.666**	**19**	**1.192.149.360**	**41**
162	Bütçe Disi Avans ve Kredile	16.278.429	81	11.063.904	13	10.662.727	34	A	Uzun Vadeli Iç Mali Borçlar	1.640.788.091	35	1.257.803.888	31	970.491.053	40
165	Mahsup Dönemine Aktarilan A	0	00	0	00	6.139.100	20	400	Banka Kredileri Hesabi	1.076.373.930	92	894.740.041	81	609.728.797	32
J	Diger Dönen Varliklar	3.349.499.188	63	3.829.217.510	90	4.007.547.928	63	403	Kamu Idarelerine Mali Borçl	564.414.160	43	363.063.846	50	360.762.256	08
190	Devreden Katma Deger Vergis	3.349.499.188	63	3.829.217.510	90	4.007.547.928	63	H	Borç ve Gider Karsiliklari	43.920.935	03	59.351.067	59	52.698.641	52
II	**Duran Varliklar**	**25.312.212.788**	**68**	**26.615.204.026**	**31**	**27.054.641.814**	**85**	472	Kidem Tazminati Karsiligi H	43.920.935	03	59.351.067	59	52.698.641	52
C	Faaliyet Alacaklari	2.475.495	68	157.635.298	94	142.271.200	64	I	Gelecek Yillara Ait Gelirle	484.720.411	43	330.296.857	59	153.910.399	63
220	Gelirlerden Alacaklar Hesab	2.475.495	68	15.364.098	30	0	00	481	Gider Tahakkuklari Hesabi	484.720.411	43	330.296.857	59	153.910.399	63
227	Gelirlerden Alacaklar Hesab	0	00	142.271.200	64	142.271.200	64	J	Diger Uzun Vadeli Yabanci K	18.085.418	22	15.679.852	70	15.049.265	86
232	Kurumca Verilen Borçlardan	931.910.738	00	1.111.207.238	00	1.081.331.020	34	499	Diger Uzun Vadeli Yabanci K	18.085.418	22	15.679.852	70	15.049.265	86

AKTİF		2017 YILI		2018 YILI		2019 YILI		PASİF		2017 YILI		2018 YILI		2019 YILI	
		TL	Kr	TL	Kr	TL	Kr			TL	Kr	TL	Kr	TL	Kr
E	Mali Duran Varliklar	621.212.459	22	644.165.864	67	736.696.988	96	V	Öz Kaynaklar	27.372.321.451	08	28.788.402.693	64	31.020.663.667	54
240	Mali Kuruluslara Yatirilan	310.698.278	43	467.041.374	38	473.660.839	66	A	Net Deger	22.774.298.814	55	23.769.178.386	56	24.804.335.739	48
241	Mal ve Hizmet Üreten Kurulu	0	79	0	29	-129.026.807	80	500	Net Deger/Sermaye Hesabi	22.774.298.814	55	23.769.178.386	56	24.804.335.739	48
F	Maddi Duran Varliklar	23.904.643.900	73	24.956.000.505	80	25.831.039.592	91	H	Geçmis Yillar Olumlu Faaliy	3.693.845.222	39	3.650.600.038	08	4.536.729.358	63
250	Arazi ve Arsalar Hesabi	12.364.611.119	33	12.609.155.132	03	12.710.555.212	07	570	Geçmis Yillar Olumlu Faaliy	3.693.845.222	39	3.650.600.038	08	4.536.729.358	63
251	Yeralti ve Yerüstü Düzenler	5.989.903.910	97	6.095.026.495	89	8.165.427.512	05	I	Geçmis Yillar Olumsuz Faali	-100.518.083	19	-100.518.083	19	-100.518.083	19
252	Binalar Hesabi	3.173.748.657	76	3.119.359.058	53	3.366.961.749	39	580	Geçmis Yillar Olumsuz Faali	-100.518.083	19	-100.518.083	19	-100.518.083	19
253	Tesis, Makine ve Cihazlar H	174.311.912	35	180.545.913	38	182.563.605	84	J	Dönem Faaliyet Sonuçlari	1.004.695.497	33	1.469.142.352	19	1.780.116.652	62
254	Tasitlar Hesabi	248.548.670	75	253.766.995	20	258.182.737	90	590	Dönem Olumlu Faaliyet Sonuc	1.004.695.497	33	1.469.142.352	19	1.780.116.652	62
255	Demirbaslar Hesabi	267.365.872	14	229.367.861	97	224.968.144	23								
257	Birikmis Amortismanlar Hesa	-1.695.062.549	30	-2.686.087.448	03	-2.554.561.024	59								
258	Yapilmakta Olan Yatirimlar	3.381.216.306	73	5.154.866.496	83	3.476.941.656	02								
260	Haklar Hesabi	5.327.734	41	8.361.144	31	10.073.451	14								
268	Birikmis Amortismanlar Hesa	-5.327.734	41	-8.361.144	31	-10.073.451	14								
J	Diger Duran Varliklar	473.182.654	05	390.360.982	90	0	00								
294	Elden Çikarilacak Stoklar v	487.140.301	36	499.379.294	06	3.801.256	78								
299	Birikmis Amortismanlar Hesa	-13.957.647	31	-109.018.311	16	-3.801.256	78								
	AKTİF TOPLAMI	**32.716.117.365,36**		**34.704.493.603,47**		**36.289.234.293,61**			**PASİF TOPLAMI**	**32.716.117.365,36**		**34.704.493.603,47**		**36.289.234.293,61**	
IX	Nazim Hesaplar	2.733.188.756	17	3.334.212.411	91	3.879.684.564	17	IX	Nazim Hesaplar	2.733.188.756	17	3.334.212.411	91	3.879.684.564	17
A	Ödenek Hesaplari	0	00	0	00	6.139.100	20	A	Ödenek Hesaplari	0	00	0	00	6.139.100	20
906	Mahsup Dönemine Aktarilan K	0	00	0	00	6.139.100	20	907	Mahsup Dönemine Aktarilan Ö	0	00	0	00	6.139.100	20
B	Nakit Disi Teminat ve Kisil	0	00	1.172.709.068	11	942.144.256	24	B	Nakit Disi Teminat ve Kisil	0	00	1.172.709.068	11	942.144.256	24
910	Teminat Mektuplari Hesabi	1.151.286.876	89	1.172.705.159	01	942.140.347	14	911	Teminat Mektuplari Emanetle	1.151.286.876	89	1.172.705.159	01	942.140.347	14
912	Kisilere Ait Menkul Kiymetl	3.909	10	3.909	10	3.909	10	913	Kisilere Ait Menkul Kiymet	3.909	10	3.909	10	3.909	10
C	Taahhüt Hesaplari	0	00	2.161.503.343	80	2.931.401.207	73	C	Taahhüt Hesaplari	0	00	2.161.503.343	80	2.931.401.207	73
920	Gider Taahhütleri Hesabi	1.581.897.970	18	2.161.503.343	80	2.931.401.207	73	921	Gider Taahhütleri Karsiligi	1.581.897.970	18	2.161.503.343	80	2.931.401.207	73
								990	KIRAYA VERILEN DURAN VARLIK	-105.569.222	00	-93.325.968	00	-29.445.737	00
								999	DİĞER NAZIM HESAPLAR KARŞIL	105.569.222	00	93.325.968	00	29.445.737	00
	AKTİF GENEL TOPLAM	**35.449.306.121,53**		**38.038.706.015,38**		**40.168.918.857,78**			**PASİF GENEL TOPLAM**	**35.449.306.121,53**		**38.038.706.015,38**		**40.168.918.857,78**	

T.C.
ANKARA BÜYÜKŞEHİR BELEDİYESİ
BELEDİYE MECLİSİ

Karar No:729 14.07.2020

K A R A R

Ankara Büyükşehir Belediyesinin 2019 Yılı Faaliyet Raporuna ilişkin Mali Hizmetler Dairesi Başkanlığının 02.04.2020 gün ve E.7329 sayılı yazısı Büyükşehir Belediye Meclisinin 14.07.2020 tarihli toplantısında okundu.

Konu üzerinde yapılan görüşmelerden sonra; 5216 sayılı Büyükşehir Belediyesi Kanununun 18. maddesi, 5393 sayılı Belediye Kanununun 56'ncı maddesi, 5018 Sayılı Kamu Mali Yönetimi ve Kontrol Kanununun 41. maddesi hükümleri gereğince Stratejik Planlamaya bağlı olarak; "Belediyemizin 2019 Mali Yılı Faaliyet Raporu" Maliye Bakanlığı tarafından yayınlanan ve 07.03.2006 tarihinde yürürlüğe giren "Kamu İdarelerince Hazırlanacak Faaliyet Raporları Hakkında Yönetmelik" usul ve esaslarına uygun olarak hazırlanan Büyükşehir Belediyesinin 2019 Mali Yılı Faaliyet Raporu oylamasına 135 üye katılmış olup, 97 üye red, 38 üye kabul oyu vermiştir.

5393 sayılı Belediye Kanununun 26'ıncı maddesinin 4'üncü fıkrasındaki hükme uyarlı olacak şekilde Büyükşehir Belediyesinin 2019 Yılı Faaliyet Raporu, oy çokluğu ile reddedilmiş ancak yetersizlik oranı olan 3/4 çoğunluk sağlanmamıştır.

Fatih ÜNAL	Mehmet Kürşad KOÇAK	Aydoğan CAN
Meclis 1.Başkan V.	Divan Katibi	Y.Divan Katibi

Hafiz KAPAN
Karar Birbe Müdürü
ASLI GİBİDİR